

# المرصد الحضري لحاضرة بريدة



المرصد الحضري  
لحاضرة بريدة

BURAIDAH URBAN  
OBSERVATORY

[www.qassim.com.sa](http://www.qassim.com.sa)

## المهمة السادسة مؤشرات المرصد الحضري لحاضرة بريدة - التقرير الشامل -

(١٤٣١ - ١٤٣٢هـ)



المملكة العربية السعودية  
وزارة الشؤون البلدية والقروية  
أمانة منطقة القصيم



## مشروع إنشاء وتشغيل المرصد الحضري لحاضرة بريدة

(مؤشرات المرصد الحضري لحاضرة بريدة)

التقرير الشامل  
1431هـ-2011م



الاستشاري: مكتب الدكتور أحمد فريد مصطفى  
استشارات في العمارة والتخطيط والهندسة

بِسْمِ اللَّهِ الرَّحْمَنِ الرَّحِيمِ

الفهرست

## فهرس الموضوعات

الصفحة	الموضوع
م-1	مقدمة .....
1	<b>الفصل الأول: نظرة عامة عن المرصد .....</b>
3	1-1 التعريف بالمرصد الحضري .....
3	2-1 تطور فكرة إنشاء المراصد الحضرية .....
5	3-1 الأهداف العامة لإنشاء المرصد الحضري .....
5	4-1 مجال عمل المرصد الحضري لحاضرة بريدة .....
7	5-1 المؤشرات الحضرية .....
7	6-1 المرجعيات المعتمدة في اختيار حزمة المؤشرات الحضرية لحاضرة بريدة.
8	7-1 تحديد وتصنيف مؤشرات الرصد الحضري .....
13	<b>الفصل الثاني: مؤشرات المرصد الحضري لحاضرة بريدة .....</b>
15	1-2 مؤشرات البيانات الأساسية .....
17	استعمالات الأراضي .....
18	حجم السكان .....
20	السكان حسب النوع .....
21	السكان حسب العمر .....
22	كثافة السكان .....
24	متوسط حجم الأسرة المعيشية .....
25	معدل النمو السكاني .....
26	معدل التكوين الأسري .....
27	الأسر التي تعيلها امرأة .....
30	توزيع الدخل للأسر .....
32	نوع حيازة المسكن .....
36	الأطفال الأحداث واليافعين .....
39	2-2 مؤشرات التنمية الاجتماعية والاقتصادية .....
41	نسبة الأسر الفقيرة .....
44	معدل العنوسة .....
47	معدل وفيات الأطفال .....
49	معدل المواليد الخام .....
50	العمر المتوقع عند الميلاد .....
51	أسرة المستشفيات .....
52	الأطباء لكل 1000 نسمة .....
53	المستشفيات المخصصة للأطفال .....
55	العمر الأول للإناث / الذكور عند الزواج .....

## فهرس الموضوعات

الصفحة	الموضوع
60	الأطفال المحصنين ضد الأوبئة .....
62	العمالة غير الرسمية .....
63	معدل الطلاق .....
65	معدل البطالة .....
69	معدل وفيات الأمهات .....
71	الولادات تحت إشراف كادر مؤهل .....
72	الوزن المنخفض عند الولادة .....
73	معدل القيد بالتعليم قبل الجامعي .....
75	عدد الطلاب بالفصل (كثافة الفصل) .....
81	معدل الإلمام بالقراءة والكتابة (15-24 سنة) .....
82	الاستمرار في التعليم .....
85	معدل الأمية للكبار (15 سنة فأكثر) .....
92	نسبة المدارس المستأجرة .....
95	نسبة القيد بالتعليم العالي .....
96	عدد الطلاب مقابل المعلم .....
102	نسبة المؤسسات الاجتماعية المعنية بالنساء .....
103	مستخدمي شبكة المعلومات "الانترنت" .....
106	عدد الحواسيب الشخصية لكل 1000 شخص .....
109	إجمالي عائد مبيعات التمور .....
110	نصيب الفرد من عائد مبيعات التمور .....
111	<b>3-2 مؤشرات البنية الأساسية .....</b>
113	مستوى توصيل المرافق للمساكن .....
115	إتاحة الحصول على المياه النقية .....
116	متوسط استهلاك الفرد للمياه .....
117	السعر الوسيط للمياه .....
119	<b>4-2 مؤشرات النقل والمواصلات .....</b>
121	وسيلة الانتقال .....
125	متوسط زمن رحلة العمل اليومي .....
128	معدل ملكية السيارات .....
131	الصرف على بناء وإنشاء الطرق .....
133	نشاط المطارات .....
135	معدل حوادث الطرق .....
136	أطوال الطرق لكل 1000 نسمة .....
137	<b>5-2 مؤشرات إدارة البيئة .....</b>

## فهرس الموضوعات

الصفحة	الموضوع
139	نسبة مياه الصرف الصحي المعالجة .....
140	تولد النفايات الصلبة .....
142	التخلص من النفايات الصلبة .....
144	الجمع المنتظم للنفايات الصلبة .....
147	المساكن المدمرة .....
148	نصيب الفرد من المسطحات الخضراء والمنتزهات .....
149	<b>6-2 مؤشرات الحكم المحلي .....</b>
151	العاملون بالإدارة المحلية .....
152	نسبة الأجور والرواتب من إجمالي الميزانية .....
154	نسبة رضا المواطنين عن الخدمات الحكومية .....
158	نسبة التمثيل النسائي بالإدارات الحكومية .....
159	عدد الجمعيات والمؤسسات الخيرية لكل 100 ألف نسمة من السكان .....
160	سيطرة الحكومة المركزية .....
161	الشفافية والمسئولية .....
162	نسبة التمثيل النسائي بالإدارة المحلية .....
163	الفساد الإداري .....
164	نصيب الفرد من رأس المال المنصرف .....
165	نسبة الإنفاق على تعاقدات المحليات .....
166	العاملون بالحكومة الي القطاع الخاص .....
167	المصادر الرئيسية للدخل .....
169	<b>7-2 مؤشرات الإسكان (المأوى) .....</b>
171	معدل سعر المنزل للدخل .....
172	معدل إيجار المنزل للدخل .....
175	معدل سعر الأرض (م2) للدخل .....
176	نصيب الفرد من مساحة المسكن .....
180	المباني الثابتة .....
181	إنتاج المنازل .....
183	نسبة المباني الحاصلة على قروض عقارية .....
185	معدل التزاحم بالغرفة .....
188	أنواع المسكن .....
190	نسبة الوحدات الشاغرة .....
191	مصادر التمويل الإسكاني .....
193	<b>8-2 مؤشرات التنمية السياحية وسياحة المهرجانات .....</b>
195	نسبة الرحلات السياحية الداخلية .....

## فهرس الموضوعات

الصفحة	الموضوع
197	..... الزيادة السنوية في أعداد السائحين
199	..... الطاقة الاستيعابية للشقق المفروشة والفنادق
200	..... معدل الإشغال بالفنادق والوحدات السكنية
202	..... معدل الإنفاق اليومي للسائح
203	..... نسبة رضاء السائحين عن الخدمات السياحية
204	..... نسبة زائري مهرجان لإجمالي زائري المهرجانات
205	..... الزيادة السنوية في أعداد زائري المهرجانات
206	..... معدل الإنفاق اليومي لزائري المهرجان
207	..... نسبة رضاء زوار المهرجانات عن الخدمات السياحية بالمهرجان
208	..... متوسط الليالي السياحية بالمهرجانات
209	..... نصيب الفرد من إجمالي عائد المهرجانات

### الملاحق

ملحق(1): مقارنة مؤشرات المرصد الحضري لحاضرة بريدة مع  
المؤشرات المحلية المعتمدة

فريق العمل



المقدمة

## المقدمة

تعتبر المرصد الحضري بشكل عام واحدة من الوسائل والأدوات التي تمكن متخذي القرار من التعرف بشكل أشمل على مختلف الجوانب الاجتماعية الاقتصادية والعمرانية للمجتمع الحضري وهو ما يساعد في عملية صياغة سياسات التنمية داخل المجتمع الحضري المعني به المرصد.

ويعتبر المرصد الحضري لحاضرة بريدة واحدا من هذه التجارب في هذا المجال على المستويين الوطني والإقليمي، كما يمثل المرصد الحضري لحاضرة بريدة إطارا جامعاً لمختلف شركاء التنمية بالمدينة يتم من خلال مؤشرات التعرض لمختلف الأوضاع الاجتماعية الاقتصادية والعمرانية والخدمية بالمدينة بما يوفر وسيلة معرفية لقياس هذه الأوضاع برؤية شاملة تمكن من تحديد المشكلات والظواهر التي تواجه المجتمع ومن ثم صياغة سياسات معالجتها.

وقد كان لرعاية صاحب السمو الملكي الأمير / فيصل بن بندر بن عبد العزيز أمير منطقة القصيم رئيس مجلس المرصد دور كبير في دعم المرصد الحضري المحلي لحاضرة بريدة ودفع عجلة العمل فيه.

كما كان لشركاء التنمية بالمرصد الحضري من إدارات حكومية ومؤسسات المجتمع المدني والقطاع الخاص الأثر الفعال في النجاح الذي حققه المرصد خلال العام الثاني له.

ويتناول التقرير الذي بين أيدينا عرضاً لنتائج مؤشرات الرصد الحضري لحاضرة بريدة والبالغ عددها (91 مؤشراً) الصادر في عام (1433هـ) والمبني على بيانات عام (1431هـ) وكذلك بيان دلالتها العلمية ومقارنتها مع نتائج مؤشرات المقارنة على المستويات المختلفة، وكذلك تمثيل بعضها على مستوى أحياء حاضرة بريدة، وقد تم توزيع هذه المؤشرات على (8) حزم مؤشرات رئيسية.

وبذلك يكون المرصد الحضري لحاضرة بريدة قد أتم كافة المؤشرات للدورة الثانية بزيادة في إجمالي عدد المؤشرات المقترحة في بداية العمل به أملين أن يسهم التقرير في إثراء تجربة المرصد الحضري لحاضرة بريدة.

و ندعو الله العلي القدير أن ينفع بهذا الجهد لقيادة هذا البلد الغالي نحو التنمية المنشودة والرخاء المستهدف وأن يكون خطوة على طريق التطور والرخاء.

والله من وراء القصد والهادي إلى سواء السبيل،،،

## الفصل الأول



## المرصد الحضري ومؤشرات الرصد الحضري

### 1-1 التعريف بالمرصد الحضري

المرصد الحضري هو مركز متخصص يعمل على جمع وتحليل واستخدام المؤشرات الحضرية في إعداد سياسات التنمية الحضرية على جميع المستويات ومتابعتها وتقييمها، كما أنه يرصد الأوضاع والأشكال الحضرية وتغذية صناعة القرار في شؤون التنمية الحضرية بالمعلومات.

وتتدرج مستويات المرصد الحضري، فهناك المرصد الحضري العالمي وهو عبارة عن شبكة تجميع للمعلومات على مستوى مجموعة من المدن، وهناك المرصد الإقليمي والوطني يكون على مستوى الإقليم أو الدولة، وهناك المرصد الحضري المحلي ويكون على مستوى المدينة، وتتفق المرصد في جميع المستويات على أن تقدم معلومة جيدة النوعية ومحدثة حول المدينة والدولة والإقليم. وتتناول المؤشرات الحضرية المجالات الرئيسية مثل السكان والتنمية الاجتماعية والاقتصادية والإسكان والقضايا البيئية... إلخ، كما تعمل المرصد الحضري بدافع الرغبة في تطوير نظام معلومات قائم على المعرفة والذي يمكن استخدامه بصورة جيدة لدعم وضع برامج وسياسات حضرية أكثر فاعلية.

### 2-1 تطور فكرة إنشاء المرصد الحضري

بدأت الفكرة الأساسية لإنشاء مرصد حضري عندما قامت الجمعية العامة للأمم المتحدة في عام 1988م بوضع إستراتيجية المأوى والتي دعت إلى تحول دور الحكومات في مجال الإسكان، من مجرد توفير المساكن بشكل مباشر عن طريق إنشاء مشاريع الإسكان الحكومي، إلى تمكين وتقوية ودعم وتعزيز قوى القطاع الخاص في أنشطته الرامية لتطوير وزيادة إنتاج المساكن، وبالتالي يتحول دور الحكومات من المجال الضيق لبناء المساكن وتسليمها بأقساط لنسبة ضئيلة من الشريحة الاجتماعية المستهدفة إلى الاهتمام الكامل بقطاع الإسكان، مما يتطلب من الحكومات معرفة شاملة لأحوال مكونات قطاع الإسكان ككل.

وعلى نفس الصعيد قام البنك الدولي ومركز الأمم المتحدة للمستوطنات البشرية (الموئل UN\_HABITAT) بإنشاء برنامج مؤشرات قطاع الإسكان في عام 1990م، كخطوة جادة وهامة لتطبيق الإستراتيجية العامة للمأوى حتى عام 2000م، وقد تبنى البنك الدولي ومركز المستوطنات البشرية بالأمم المتحدة فكرة ربط سياسة قطاع الإسكان بعملية التخطيط الشاملة للتنمية الاقتصادية والاجتماعية، نظراً لأن سياسة قطاع الإسكان ترتبط بالعديد من قضايا التنمية ذات البعد الاجتماعي والاقتصادي.

وقد سعى المؤتمر الثاني لمركز المستوطنات البشرية بالأمم المتحدة (الموئل) لتطوير مفهوم "مؤشرات قطاع الإسكان" إلى مفهوم أشمل وهو "المؤشرات الحضرية" لتضم بجانب مؤشرات قطاع الإسكان قطاع النقل وقطاع البنية التحتية وقطاع التنمية الاقتصادية والاجتماعية، وقد تم بلورة 46 مؤشراً أعدتها الدول الأعضاء بالأمم المتحدة كجزء من تقاريرها الدورية المقدمة لمؤتمر الموئل الثاني في اسطنبول 1996م، ومع استمرار جهود الدول المشاركة وخبراء مركز المستوطنات البشرية، ارتفع عدد المؤشرات الحضرية إلى 51 مؤشراً بحلول عام 1999م، وفي نفس الوقت تم إعداد قائمة مختصرة تضم 23 مؤشراً يمكن قياسها بشكل كمي، كما تضم 9

مؤشرات نوعية، وذلك لعرضها في مؤتمر اسطنبول +5 الذي عقد في عام 2001م، وبجانب المجموعة الأساسية (المختصرة) تم إعداد قائمة شاملة للمؤشرات الحضرية احتوت على 124 مؤشراً.

وقد وجهت الوثيقة العالمية لأجندة الموئل الثاني الدعوة إلى جميع الحكومات بالعمل على متابعة التقدم في أعمال إنتاج المؤشرات الحضرية، ومتابعة التقييم لخطة عمل الحكومات الهادفة لتوفير المأوى للجميع والتنمية المستدامة للمستوطنات البشرية من خلال تلك المؤشرات الحضرية.

وعلى مستوى الإقليم العربي دعت جميع المؤتمرات العربية الخاصة بمتابعة ورصد تقدم الإنجاز في تطبيق أجندة الموئل الثاني إلى أهمية إنشاء المرصد الحضري للإقليم العربي، ومن ضمن سلسلة هذه الاجتماعات المؤتمر الدولي حول استراتيجيات التنمية الحضرية والذي انعقد بالمنامة بدولة البحرين خلال شهر أكتوبر 2000م، وكذلك الدورة التدريبية التي عقدها المعهد العربي لإنماء المدن بالتعاون مع الهيئة العامة للإسكان والتطوير الحضري بالأردن (عمان - أكتوبر / نوفمبر - عام 2000م) حول موضوع (المؤشرات الحضرية بالمدن والدول العربية) والتي شارك فيها كل من مركز الأمم المتحدة للمستوطنات البشرية (الموئل) ولجنة الأمم المتحدة الاقتصادية والاجتماعية لغرب آسيا (الأسكوا) ومنظمة المدن العربية وقد نصت التوصية الأولى من البيان الختامي على ضرورة (حث الدول العربية ومدنها والجهات المعنية بالمؤشرات والمرصد الحضرية على إنشاء المراصد الحضرية الوطنية والمحلية).

وبناءً عليه قد قامت المملكة العربية السعودية بالأخذ بتوصيات الأمم المتحدة للمستوطنات البشرية في تلبية الدعوة لإنشاء المراصد الحضرية، حيث أخذت أمانة المدينة المنورة بزمام المبادرة لإنشاء أول مرصد حضري محلي على مستوى المملكة عام 1424هـ، ثم أمانة مدينة جدة لإنشاء مرصد حضري محلي لمدينة جدة عام 1427هـ، وطبقاً لتعميم صاحب السمو الملكي الأمير/ نايف بن عبد العزيز رقم 1/5/38671/301 بتاريخ 1428/2/22هـ الموجه لأمرأ المناطق بأن وزارة الشؤون البلدية والقروية سوف تقوم بإنشاء مراصد حضرية في جميع مناطق المملكة الثلاثة عشر إضافة لمرصد حضري وطني مقره الرياض يربط جميع هذه المراصد وعلى جميع الإمارات بالمملكة التعاون معها وتم البدء في العمل على إنشاء المراصد الحضرية لكل من أبها الحضرية ومكة المكرمة والطائف عام 1430هـ وتم إنشاء وتشغيل المرصد الحضري لحاضرة بريدة لعام (1431هـ).

### 3-1 الأهداف العامة لإنشاء المرصد الحضري

- تأسيس وتنمية قواعد المعلومات الخاصة والمرتبطة بتفعيل استخدام المؤشرات الحضرية في عمليات اتخاذ القرارات ومتابعتها وتقييمها ضمن إطار عملية التنمية العمرانية المستدامة.
- تقديم الدعم لإنشاء المرصد المحلية وبناء قدراتها وتنسيق العمل فيما بينها وربطها بالشبكة الإلكترونية.
- مساعدة المسؤولين في توضيح التفاعلات الاجتماعية والاقتصادية والعمرانية والسكانية والبيئية داخل المدينة واستخدام تلك المعرفة في إعداد خطط عمل أكثر كفاءة وفعالية.
- قياس الأداء التنموي والمساهمة في دعم اتخاذ القرار فيما يخص التنمية المستدامة بالإضافة إلى المساهمة في وضع السياسات التنموية الحضرية.
- يراقب التحولات في البنية العمرانية والسكانية (الاجتماعية والاقتصادية).
- المساهمة في وضع قاعدة معلوماتية لدى صانعي القرار لإعداد السياسات والاستراتيجيات التنموية.
- يساهم في معرفة أثر البرامج العمرانية على بيئة المدينة ويوفر البيانات الدقيقة التي تساعد على تفعيل الخطط المحلية.
- المساعدة في تحويل الظواهر الملموسة نسبياً بالمجتمع إلى خصائص يمكن قياسها ومقارنتها ومتابعتها.

### 4-1 مجال عمل المرصد الحضري لحاضرة بريدة

تم تحديد مجال عمل المرصد الحضري لحاضرة بريدة داخل حد النطاق العمراني لعام 1450هـ كما هو موضح بالشكل التالي مع الأخذ في الاعتبار أن يتم التعامل مع التجمعات الواقعة ضمن حدود حماية التنمية وخارج المرحلة حتى عام 1450هـ (البصر- القرعا- الطرفية- الهدية) كأحياء سكنية منفصلة عن جسم المدينة مع إضافة المساحة الفعلية لها والواقعة ضمن حد حماية التنمية وخارج مرحلة 1450هـ حيث ستدخل بياناتها مباشرة في حساب المؤشرات.

شكل يوضح مجال عمل المرصد الحضري لحاضرة بريدة

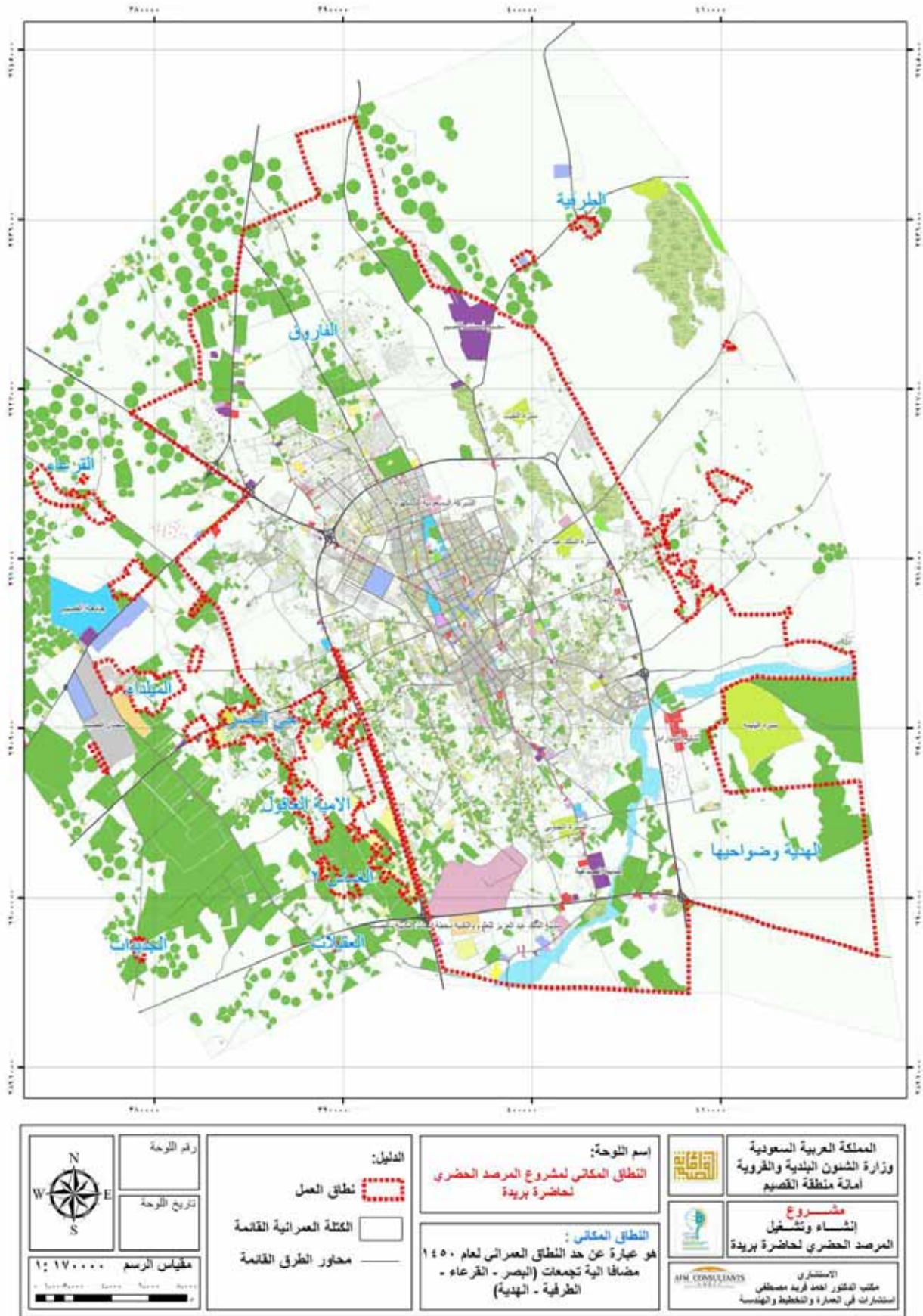



## 5-1 المؤشرات الحضرية

تعتبر المؤشرات هي عصب المرصد الحضري، فجميع الدراسات والمشاركات التي تتم مع كافة القطاعات يكون الهدف الأساسي منها هو إنتاج مجموعة من المؤشرات الحضرية والتي تتفق مع احتياجات المدينة، وتعتبر المؤشرات عبارة عن معلومات موجهة نحو قضايا بعينها وتشير إلى نتائج واستنتاجات نافعة للسياسات وموجهة لصانع القرار، وعادة ما تكون البيانات الخام مجمعة وإجمالية إلى حد بعيد، وتقوم المؤشرات بتحديد الظاهرة بأرقام تفيد في المقارنة والربط بين الزمان والمكان الخاص بكل بيان على حدة.

ويعرف المؤشر بأنه مقياس يلخص معلومات حول موضوع معين ويشير إلى مشاكل معينة، كما أن المؤشر يوفر بدرجة مناسبة التجاوب لاحتياجات وأسئلة معينة يستفسر عنها متخذو القرار، والمؤشرات توفر معلومات كمية ونوعية وتكون أكثر فائدة إذا ما صممت لتفي بأهداف سياسة واضحة ومطلوبة.

## 6-1 المرجعيات المعتمدة في اختيار حزمة المؤشرات الحضرية لحاضرة بريدة

لقد اعتمدت الأهداف العامة للمؤشرات التركيز على حزمة متكاملة من المؤشرات لتكوين قاعدة معلومات لإعداد السياسات الحضرية وتنفيذ ومراجعة الخطط على المستوى المحلي، وقد تعتمد آليات اختيار حزمة المؤشرات الحضرية على عدة مراجع، تضمن للمرصد الحضري أن يعمل في إطار النسق العالمي للمرصد الحضرية، كما تحقق له قدرًا من الخصوصية تمنحه القدرة على تحقيق الأهداف الوطنية والتفاعل مع المتطلبات المحلية، هذا بالإضافة لإكسابه قدرًا كافيًا من المرونة في التعامل مع المتغيرات على المستوى المحلي والوطني والعالمي. ويمكن حصر هذه المرجعيات حسب الترتيب التالي:

1. البرامج العالمية:
  - برنامج المؤشرات الإسكانية.
  - برنامج المؤشرات الحضرية الأول.
  - برنامج المؤشرات الحضرية الثاني.
2. مؤشرات الأهداف الإنمائية للألفية.
3. مؤشرات محلية تنفرد بها المرصد العاملة بالمملكة العربية السعودية:
  - تجربة إنشاء المرصد الحضري المحلي للمدينة المنورة.
  - تجربة إنشاء المرصد الحضري المحلي لجدّة.
4. مؤشرات محلية خاصة بحاضرة بريدة:
  - من خلال اللقاء التعريفي وورشّة العمل الأولى المنعقدة يوم 1430/4/9هـ بمركز الملك خالد الحضاري ببريدة، والتي تم فيها تحديد مجموعة قضايا ذات أولوية والتي منها استنبط فريق الخبراء وشركاء التنمية حزمة محلية تعكس خصوصية مجتمع حاضرة بريدة.

## 7-1 تحديد وتصنيف مؤشرات الرصد الحضري

تختلف طرق قياس وتجميع المؤشرات تبعاً لتنوع وتباين مصادر البيانات، هذا وقد تم تقسيم مؤشرات الرصد الحضري من خلال تصنيفاتها إلى ثلاثة أنواع هي:

### أولاً: المؤشرات المتاحة

هي تلك المؤشرات التي تتوفر من مصادرها الأساسية ويمكن الحصول عليها بشكل مباشر دون الحاجة إلى التنسيق مع الجهات وهي تكون غالباً إما تقارير أو دوريات سنوية، ويتطلب حسابها من بياناتها الأساسية الخام، مثل التعداد السكاني التي تصدره مصلحة الإحصاءات العامة والمعلومات وكذلك بيانات استعمالات الأراضي وعدد المستشفيات وغيرها يتم العمل على خمس مراحل كالتالي:

- تجميع التقارير ومصادر المعلومات والبيانات والدراسات على اختلاف مصادرها مع التركيز على تلك البيانات المتوفرة لدى شركاء التنمية بالمرصد الحضري لحاضرة بريدة فيما يتعلق ببيانات الدورة الثانية لعام 1432هـ لإنتاج مؤشرات 1431هـ، وقد تم تصنيف الجهات إلى ثلاثة مجموعات وهي الإدارات الحكومية ومؤسسات المجتمع المدني والقطاع الخاص.
- مراجعة مصادر البيانات للتعرف على المؤشرات المتاحة والبيانات الأساسية المتوفرة لحسابها.
- تحديد المؤشرات المتاحة سواء كانت مباشرة أو يتطلب حسابها معالجة رياضية.
- التحقق من دقة بيانات المؤشرات التي تم جمعها وذلك عن طريق مقارنة من المصادر المختلفة وكذلك مقارنة المؤشرات الحالية بمثلثاتها.
- إنتاج المؤشرات المتاحة في صورتها النهائية وإدخالها على الحاسب الآلي بهدف إنشاء قاعدة بيانات المرصد.

### ثانياً: المؤشرات التنسيقية

وهي مؤشرات لا تتوفر مباشرة من مصادرها بل يتم الحصول على بياناتها من خلال التنسيق مع الجهات الحكومية المختلفة ومؤسسات المجتمع المدني والقطاع الخاص وهي لا تتوفر عادة في التقارير السنوية للجهات الحكومية ولكنها تكون متوفرة بشكل ما في مراكز المعلومات الخاصة بالجهات الحكومية ويتم العمل خلالها على خمس مراحل كالتالي:

- تحديد مؤشرات الإدارات الحكومية والمجتمع المدني وعناصر بياناتها.
- تحديد الإدارات المنتجة للبيانات الأساسية لهذه المؤشرات.
- التنسيق والاتصال بتلك الجهات (شركاء التنمية) والتدريب على كيفية استخلاص عناصر البيانات المطلوبة من كل إدارة.
- التحقق من دقة البيانات والتي تم جمعها من الجهات والإدارات الحكومية ومؤسسات المجتمع المدني والقطاع الخاص وذلك عن طريق مقارنة قيمها من المصادر المختلفة.
- إنتاج مؤشرات الإدارات الحكومية والمجتمع المدني في صورتها النهائية وإدخالها على الحاسب الآلي وتدقيقها.

## ثالثاً: مؤشرات المسوح الميدانية

وهي تلك المؤشرات التي لا تتوافر مباشرة من مصادرها الأساسية ولا تتوافر لدى شركاء التنمية بالمرصد الحضري، ومن ثم لابد من القيام بالمسوح الميدانية الاجتماعية الاقتصادية للحصول على البيانات الأساسية لحسابها، وعلى سبيل المثال بيانات دخل الأسرة اللازمة لحساب مؤشرات الفقر وتوجد عدة مراحل لإنتاج مؤشرات المسوح الميدانية كالتالي:

- تحديد مؤشرات المسوح الميدانية وعناصر بياناتها سواء كانت المباشرة أو يتطلب حسابها أو إحصائيات البيانات الأساسية.
- إعداد منهجية وخطة عمل للمسوح الميدانية.
- التنسيق والاتصال بالجهات والإدارات الحكومية ومؤسسات المجتمع المدني والقطاع الخاص والتي ستشارك في أعمال المسوح الميدانية.
- القيام بأعمال المسوح الميدانية (مسح- مراجعة ميدانية بإدخال بيانات).
- إنتاج مؤشرات المسوح الميدانية في صورتها النهائية وإدخالها على الحاسب الآلي وتدقيقها.

## - حزم المؤشرات المنتجة:

جدول يوضح توزيع المؤشرات المنتجة للدورة الثانية لعام (1431هـ)

Indicators Bundles	البيانات	مصادر المؤشرات						حزم المؤشرات
		ميدانية Surveys		تنسيقية Coordinated		متاحة Available		
		محلي	دولي	محلي	دولي	محلي	دولي	
General Background	9	0	3	0	0	0	6	مؤشرات البيانات الأساسية
Economic & Social Development	28	1	9	3	14	0	2	مؤشرات التنمية الاجتماعية والاقتصادية
Infrastructure indicators	4	0	0	0	4	0	0	مؤشرات البنية الأساسية
Transport indicators	7	0	3	0	4	0	0	مؤشرات النقل والمواصلات
Environmental Management	6	0	1	0	4	0	1	مؤشرات إدارة البيئة
Local indicators	13	1	2	1	4	1	4	مؤشرات الحكم المحلي
Housing indicators	11	0	7	0	4	0	0	مؤشرات الإسكان (المأوى)
Tourism indicators	12	0	0	12	0	0	0	مؤشرات التنمية السياحية وسياحة المهرجانات
Total	91	2	25	16	34	1	13	الإجمالي

جدول يوضح تصنيف المؤشرات المنتجة للدورة الثانية لعام (1431هـ)

م	الكود	المؤشرات	عالمي رئيسي	عالمي شامل	محلي	تصنيف المؤشرات حسب مصادر البيانات		
						المتاحة	التنسيقية	المسوح الميدانية
<b>مؤشرات البيانات الأساسية "B"</b>								
1	B 1	استعمالات الأراضي	✓			✓		
2	B 2	السكان (حجم، توزيع حسب النوع / العمر، كثافة السكان)	✓			✓		
3	B 3	متوسط حجم الأسرة المعيشية	✓			✓		
4	B 4	معدل النمو السكاني	✓			✓		
5	B 5	معدل التكوين الأسري	✓			✓		
6	B 6	الأسر التي تعيّلها امرأة	✓			✓		✓
7	B 7	توزيع الدخل للأسر	✓			✓		✓
8	B 8	نوع حيازة المسكن	✓			✓		✓
9	B 9	الأطفال الأحداث واليافعين				✓		
<b>مؤشرات التنمية الاجتماعية والاقتصادية "SE"</b>								
10	SE 1	نسبة الأسر الفقيرة	✓					✓
11	SE 2	معدل العنوسة			✓			✓
12	SE 3	معدل وفيات الأطفال	✓				✓	
13	SE 4	معدل المواليد الخام	✓				✓	
14	SE 5	العمر المتوقع عند الميلاد	✓				✓	
15	SE 6	أسرة المستشفيات	✓				✓	
16	SE 7	الأطباء لكل 1000 نسمة		✓				
17	SE 8	المستشفيات المخصصة للأطفال		✓				
18	SE 9	العمر للإناث / الذكور عند الزواج الأول		✓				✓
19	SE 10	الأطفال المحصنين ضد الأوبئة		✓			✓	
20	SE 11	العمالة غير الرسمية	✓					✓
21	SE12	معدل الطلاق		✓			✓	
22	SE 13	معدل البطالة		✓				✓
23	SE 14	معدل وفيات الأمهات		✓			✓	
24	SE 15	الولادات تحت إشراف كادر مؤهل		✓			✓	
25	SE 16	الوزن المنخفض عند الولادة		✓			✓	
26	SE 17	معدل القيد بالتعليم قبل الجامعي	✓					
27	SE 18	عدد الطلاب بالفصل (كثافة الفصل)	✓					
28	SE 19	معدل الإلمام بالقراءة والكتابة (15-24 سنة)		✓				✓
29	SE 20	الاستمرار في التعليم	✓					
30	SE 22	معدل الأمية للكبار (15 سنة فأكثر)	✓					✓
31	SE 23	نسبة المدارس المستأجرة	✓				✓	
32	SE 24	نسبة القيد بالتعليم العالي	✓					✓
33	SE 25	عدد الطلاب مقابل المعلم	✓					✓

تابع جدول يوضح تصنيف المؤشرات المنتجة للدورة الثانية لعام (1431هـ)

م	الكود	المؤشرات	عالمي رئيسي	عالمي شامل	محلي	تصنيف المؤشرات حسب مصادر البيانات		
						المتاحة	التنسيقية	المسوح الميدانية
34	SE26	نسبة المؤسسات الاجتماعية المعنية بالنساء	✓			✓		
35	SE 27	مستخدمي شبكة المعلومات "الانترنت"	✓				✓	✓
36	SE 28	عدد الحواسيب الشخصية لكل 1000 شخص	✓					✓
37	SE 29	إجمالي عائد مبيعات التمور			✓		✓	
38	SE 30	نصيب الفرد من عائد مبيعات التمور			✓		✓	
<b>مؤشرات البنية الأساسية "I"</b>								
39	I 1	مستوى توصيل المرافق للمساكن	✓				✓	
40	I 2	إتاحة الحصول على المياه النقية	✓					✓
41	I 3	متوسط استهلاك الفرد للمياه	✓				✓	
42	I 4	السعر الوسيط للمياه	✓				✓	
<b>مؤشرات النقل والمواصلات "Tr"</b>								
43	TR 1	وسيلة الانتقال	✓					✓
44	TR 2	متوسط زمن رحلة العمل اليومي	✓					✓
45	TR 3	معدل ملكية السيارات	✓					✓
46	TR 4	الصرف على بناء وإنشاء الطرق	✓				✓	
47	TR 5	نشاط المطارات		✓				
48	TR 6	معدل حوادث الطرق		✓				
49	TR 7	أطوال الطرق لكل 1000 نسمة		✓				
<b>مؤشرات إدارة البيئة "E"</b>								
50	E 1	نسبة مياه الصرف الصحي المعالجة	✓				✓	
51	E 2	تولد النفايات الصلبة	✓				✓	
52	E 3	التخلص من النفايات الصلبة	✓				✓	
53	E 4	الجمع المنتظم للنفايات الصلبة	✓				✓	
54	E 5	المساكن المدمرة	✓				✓	
55	E 6	نصيب الفرد من المسطحات الخضراء والمنتزهات		✓		✓		
<b>مؤشرات الحكم المحلي "G"</b>								
56	G 1	العاملون بالإدارة المحلية	✓				✓	
57	G 2	نسبة الأجور والرواتب من إجمالي الميزانية	✓				✓	
58	G 3	نسبة رضا المواطنين عن الخدمات الحكومية		✓				✓
59	G 4	نسبة التمثيل النسائي بالإدارات الحكومية		✓				✓
60	G 5	عدد الجمعيات والمؤسسات الخيرية لكل 100 ألف نسمة من السكان			✓	✓		
61	G 6	سيطرة الحكومة المركزية	✓					
62	G 7	الشفافية والمسئولية	✓					

تابع جدول يوضح تصنيف المؤشرات المنتجة للدورة الثانية لعام (1431هـ)

م	الكود	المؤشرات	عالمي رئيسي	عالمي شامل	محلي	تصنيف المؤشرات حسب مصادر البيانات		
						المتاحة	التنسيقية	المسوح الميدانية
63	G 8	نسبة التمثيل النسائي بالإدارة المحلية		✓			✓	
64	G 9	الفساد الإداري			✓		✓	
65	G 10	نصيب الفرد من رأس المال المنصرف	✓			✓		
66	G 11	نسبة الإنفاق على تعاقدات المحليات	✓			✓		
67	G 12	العاملون بالحكومة الي القطاع الخاص			✓			✓
68	G 13	المصادر الرئيسية للدخل	✓			✓		
<b>مؤشرات الإسكان (المأوى) "S"</b>								
69	S 1	معدل سعر المنزل للدخل	✓					✓
70	S 2	معدل إيجار المنزل للدخل	✓					✓
71	S 3	معدل سعر الأرض (م2) للدخل	✓					✓
72	S 4	نصيب الفرد من مساحة المسكن	✓					✓
73	S 5	المباني الثابتة	✓				✓	
74	S 6	إنتاج المنازل	✓				✓	
75	S 7	نسبة المباني الحاصلة على قروض عقارية	✓				✓	
76	S 8	معدل التزامم بالغرفة		✓				✓
77	S 9	أنواع المسكن	✓					✓
78	S 10	نسبة الوحدات الشاغرة		✓				✓
79	S 11	مصادر التمويل الإسكاني		✓				✓
<b>مؤشرات التنمية السياحية وسياحة المهرجانات "T"</b>								
80	T 1	نسبة الرحلات السياحية الداخلية			✓		✓	
81	T 2	الزيادة السنوية في أعداد السائحين			✓		✓	
82	T 3	الطاقة الاستيعابية للشقق المفروشة والفنادق			✓		✓	
83	T 4	معدل الإشغال بالفنادق والوحدات السكنية			✓		✓	
84	T 5	معدل الإنفاق اليومي للسائح			✓		✓	
85	T 6	نسبة رضاء السائحين عن الخدمات السياحية			✓		✓	
86	T 7	نسبة زائري مهرجان إجمالي زائري المهرجانات			✓		✓	
87	T 8	الزيادة السنوية في أعداد زائري المهرجانات			✓		✓	
88	T 9	معدل الإنفاق اليومي لزائري المهرجان			✓		✓	
89	T 10	نسبة رضاء زوار المهرجانات عن الخدمات السياحية بالمهرجان			✓		✓	
90	T 11	متوسط الليالي السياحية بالمهرجانات			✓		✓	
91	T 12	نصيب الفرد من إجمالي عائد المهرجانات			✓		✓	

## الفصل الثاني





## 2-1 مؤشرات البيانات الأساسية



## استعمالات الأراضي

B1

## Land Use

## التعريف

- هو المساحة التي يشغلها استخدام معين منسوبا إلى إجمالي مساحة المدينة. ولقد صنفت الأمم المتحدة أنواع استعمالات الأراضي إلى ستة مجموعات رئيسية كما يلي:
- سكني رسمي (المخطط): تشير إلى الأرض المقام عليها مساكن والمشغولة بالإسكان المخطط.
  - سكني (عشوائي): تشير إلى الأرض المقام عليها مساكن غير مخططة.
  - الأراضي الاستثمارية: تشير للأرض المخصصة لأغراض التجارية والصناعية وتشمل الأرض المستخدمة غالبا لأنشطة الأعمال غير الرسمية.
  - الزراعة: تشير إلى الأرض المستخدمة لأغراض الزراعة بصفة أساسية أو الحيازات الزراعية.
  - الخدمات: تشير إلى المساحة من الأرض المستخدمة للمباني الحكومية، المدارس، المستشفيات، الكهرباء، والخدمات العامة الأخرى (باستبعاد تلك المستخدمة للنقل).
  - النقل: تشير إلى الأرض المستخدمة للطرق والسكك الحديدية ومحطات الشحن والمطارات وغيرها.
  - أخرى: تتضمن المساحات المستخدمة لأغراض الترفيه من أراضي ومساحات مائية ضمن حيز المدينة.
  - مناطق الحماية: تتضمن مساحة الأراضي المحمية بيئياً أو زراعياً أو المصنفة مناطق تاريخية أو أثرية أو تراثية.
  - الأراضي الفضاء والبيضاء: تشير إلى الأراضي الشاغرة وغير مستغلة في الوقت الراهن.

*Residential (formal) includes land zoned residential or occupied by formal housing.*

*Residential (informal) includes land occupied by any informal or unplanned settlements.*

*Business refers to all commercial or industrial land, including land used largely for informal business activity.*

*Agricultural refers to land used mainly for agricultural purposes or zoned agricultural.*

*Services refer to land used for government buildings, schools, hospitals, electricity, water and other public amenities excluding transport.*

*Transport refers to land for roads, railways, shipping terminals, airports etc.*

*Other includes all recreational, agricultural or vacant land or water areas normally counted as part of the city.*

*Conservation area includes all surfaces which are protected for environmental or agricultural purposes or which are classified as protected historical zones, monuments or heritage areas.*

*VACANT LAND refers to the unused lands at the moment.*

## نوع المؤشر

عالمي- رئيسي  عالمي- شامل  محلي

## نتائج المؤشر

شكل يوضح توزيع نسب استعمالات الأراضي لحاضرة بريدة عام 1430 هـ

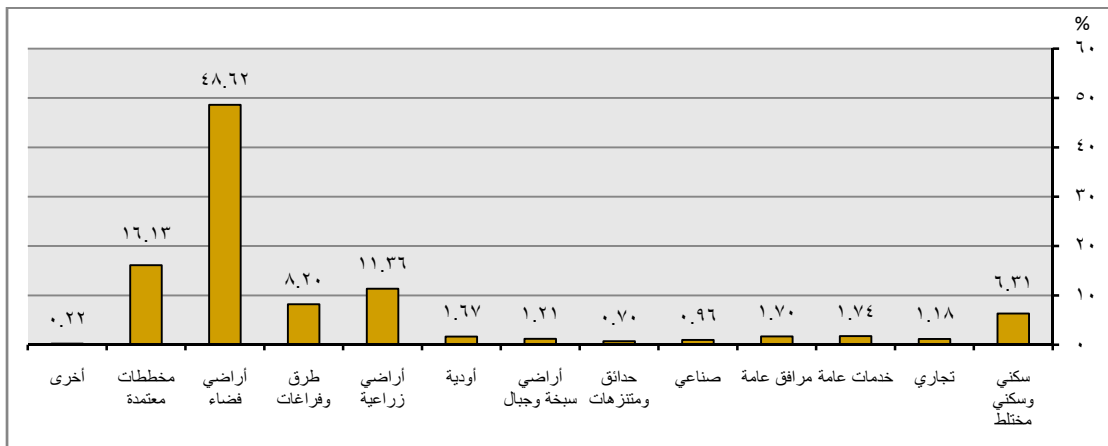

المصدر:

- أمانة منطقة القصيم، مشروع إعداد المخططات المحلية والتفصيلية لحاضرة بريدة.

## حجم السكان Population size

B2-1

### التعريف

هو عدد الأفراد الذين يعيشون في حيز مكاني محدد بصفة دائمة.

*It mean number of people living in Specific place permanently.*

### نوع المؤشر

عالمي- رئيسي  عالمي - شامل  محلي

### نتائج المؤشر

جدول يبين مؤشر حجم السكان (حسب الجنسية) لحاضرة بريدة لعامي (1430، 1431هـ)

حجم السكان (1431هـ)			حجم السكان (1430هـ)		
جملة	غير سعوديون	سعوديون	جملة	غير سعوديون	سعوديون
479775	124315	355460	456552	92172	364380

المصادر:

- النتائج الأولية للتعداد العام للسكان والمساكن لعام (1431هـ) مصلحة الإحصاءات العامة والمعلومات.
- النتائج التفصيلية للتعداد العام للسكان والمساكن لعام (1425هـ) لمنطقة القصيم- مصلحة الإحصاءات العامة والمعلومات.
- النتائج التفصيلية للتعداد العام للسكان والمساكن لعام (1413هـ) لمنطقة القصيم- مصلحة الإحصاءات العامة والمعلومات.

شكل يوضح مقارنة مؤشر حجم السكان لحاضرة بريدة مع المؤشرات المحلية المعتمدة

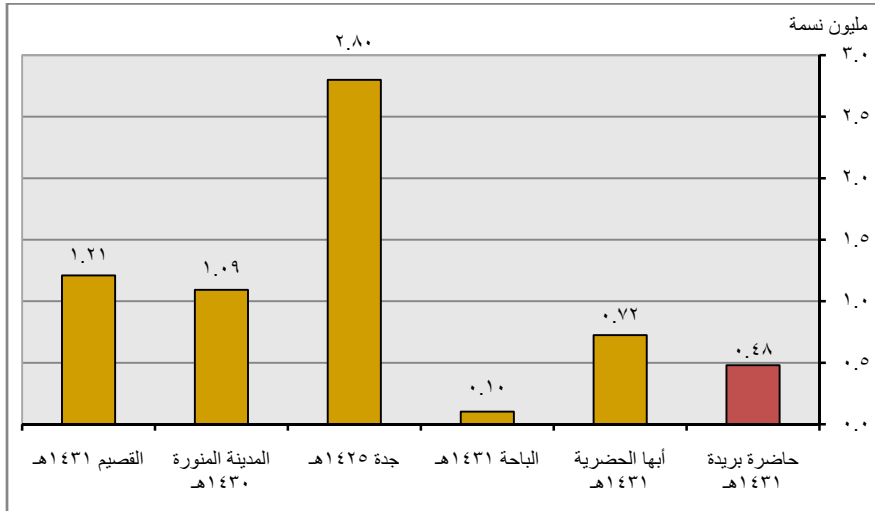

المصادر:

- النتائج الأولية للتعداد العام للسكان والمساكن لعام (1431هـ) مصلحة الإحصاءات العامة والمعلومات.
- النتائج التفصيلية للتعداد العام للسكان والمساكن لعام (1425هـ) لمنطقة القصيم- مصلحة الإحصاءات العامة والمعلومات.
- النتائج التفصيلية للتعداد العام للسكان والمساكن لعام (1413هـ) لمنطقة القصيم- مصلحة الإحصاءات العامة والمعلومات.
- تقرير مؤشرات المرصد الحضري لمدن أبها الحضرية لعام (1431هـ).
- تقرير مؤشرات المرصد الحضري لمدينة الباحة لعام (1431هـ).
- تقرير إنتاج المؤشرات الحضرية على مستوى محافظة جدة (2006-2008).
- تقرير مؤشرات المرصد الحضري للمدينة المنورة لعام (1430هـ).

شكل يوضح مقارنة مؤشر حجم السكان (السكان حسب الجنسية) لحاضرة بريدة مع المؤشرات المحلية المعتمدة



المصادر:

- النتائج الأولية للتعداد العام للسكان والمساكن لعام (١٤٣١هـ) مصلحة الإحصاءات العامة والمعلومات.
- النتائج التفصيلية للتعداد العام للسكان والمساكن لعام (١٤٢٥هـ) لمنطقة القصيم- مصلحة الإحصاءات العامة والمعلومات.
- النتائج التفصيلية للتعداد العام للسكان والمساكن لعام (١٤١٣هـ) لمنطقة القصيم- مصلحة الإحصاءات العامة والمعلومات.
- تقرير مؤشرات المرصد الحضري لمدن أبها الحضرية لعام (١٤٣١هـ).
- تقرير مؤشرات المرصد الحضري لمدينة الباحة لعام (١٤٣١هـ).
- تقرير إنتاج المؤشرات الحضرية على مستوى محافظة جدة (٢٠٠٦- ٢٠٠٨).

## السكان حسب النوع

### Population by Gender (sex)

B2-2

#### التعريف

هو نسبة ما يمثله الذكور إلى الإناث والعكس أو هو ما يمثله كل منهما لإجمالي السكان.

#### نوع المؤشر

عالمي- رئيسي  عالمي - شامل  محلي

#### نتائج المؤشر

جدول يبين توزيع السكان لحاضرة بريدة حسب النوع لعامي (1430، 1431هـ)

السكان 1431هـ			السكان 1430هـ		
جملة	إناث	ذكور	جملة	إناث	ذكور
479775	203642	276139	456552	201951	254601
%100	%42.45	%57.56	%100	%44.20	%55.80

المصادر:

- النتائج التفصيلية للتعداد العام للسكان والمساكن لعام (1425هـ) لمنطقة القصيم، مصلحة الإحصاءات العامة والمعلومات.
- أعداد سكان المملكة- القصيم- مدينة بريدة لعام (1431هـ) من النتائج الأولية للتعداد العام للسكان والمساكن لعام (1431هـ).

شكل يوضح مقارنة لتوزيع السكان حسب النوع لحاضرة بريدة مع المؤشرات المحلية المعتمدة

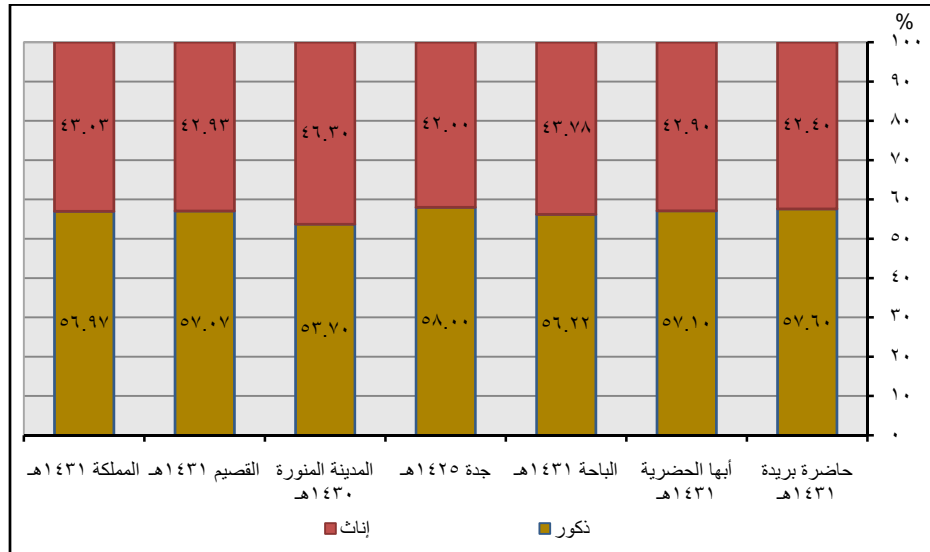

المصادر:

- النتائج التفصيلية للتعداد العام للسكان والمساكن لعام (1425هـ) لمنطقة القصيم، مصلحة الإحصاءات العامة والمعلومات.
- أعداد سكان المملكة- القصيم- مدينة بريدة لعام (1431هـ) من النتائج الأولية للتعداد العام للسكان والمساكن لعام (1431هـ).
- تقرير مؤشرات المرصد الحضري لمدينة أبها الحضرية لعام (1431هـ).
- تقرير مؤشرات المرصد الحضري لمدينة الباحة لعام (1431هـ).
- تقرير إنتاج المؤشرات الحضرية على مستوى محافظة جدة (2006-2008).
- تقرير مؤشرات المرصد الحضري للمدينة المنورة لعام (1430هـ).

## السكان حسب العمر Population by Age

B2-3

### التعريف

توزيع السكان إلى فئات عمرية خمسية ( أقل من 5 سنوات، 5-10، 10-15، 15-20، 20-25، 25-60، 60 فأكثر ) أو إلى فئات عمرية لخدمة أغراض الدراسة مثل ( أقل من خمس سنوات، 5-14 سنة، 15-59 سنة، 60 فأكثر ).

Population disaggregated by age groups of less than 5 years, 5-10,10-15,15-20,20-25,25-60,60 and over.

### نوع المؤشر

عالمي- رئيسي  عالمي - شامل  محلي

### نتائج المؤشر

جدول يبين مقارنة لتوزيع السكان حسب العمر لحاضرة بريدة مع المؤشرات المحلية المعتمدة (%)

البيان المقارنة	حاضرة بريدة 1431هـ	أبها الحضرية 1431هـ	الباحة 1431هـ	جدة 1425هـ	المدينة المنورة 1430هـ	القصيم 1431هـ	المملكة 1431هـ
أقل من 5 سنوات	15.90	15.10	18.07	8.60	13.80	11.50	11.30
14-5 سنة	19.50	20.60	13.33	19.60	22.30	23.60	23.00
59-15 سنة	61.20	60.70	63.50	67.70	59.50	60.50	61.50
60 سنة فأكثر	3.40	3.60	5.10	4.10	4.40	4.40	4.20

شكل يوضح مقارنة لتوزيع السكان حسب العمر لحاضرة بريدة مع المؤشرات المحلية المعتمدة

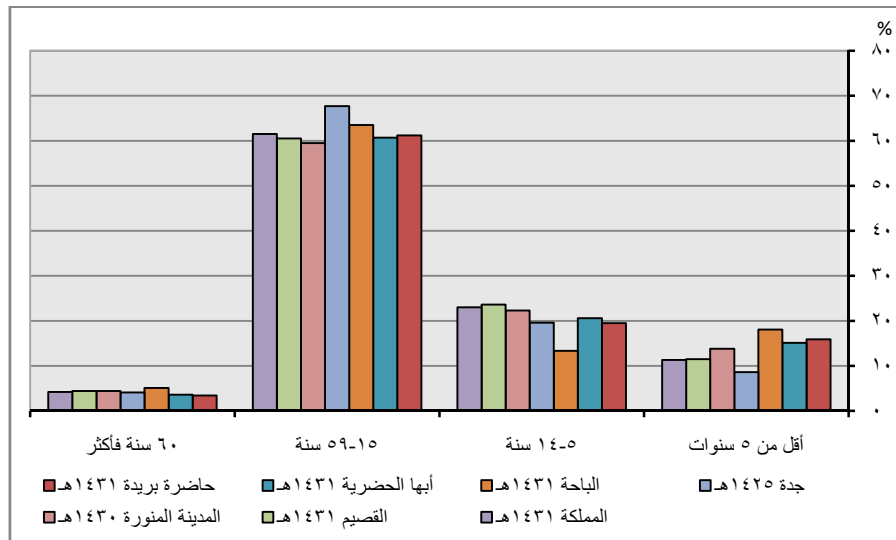

المصادر:

- إسقاطات السكان بناءً على التعداد العام للسكان والمساكن عام (1425هـ).
- أعداد سكان المملكة- القصيم- مدينة بريدة لعام (1431هـ) من النتائج الأولية للتعداد العام للسكان والمساكن لعام (1431هـ).
- تقرير مؤشرات المرصد الحضري لمدن أبها الحضرية لعام 1430هـ.
- تقرير مؤشرات المرصد الحضري لمدينة جدة لعام 1429هـ.
- تقرير مؤشرات المرصد الحضري للمدينة المنورة لعام 1430هـ.

## كثافة السكان Population Density

B2-4

### التعريف

عدد السكان في (المدينة/الحي) إلى مساحة (المدينة/الحي) نسمة/كم<sup>2</sup>.

Population size in Province (district) per one square kilometer.

### نوع المؤشر

عالمي - رئيسي  عالمي - شامل  محلي

### نتائج المؤشر

شكل يوضح تطور الكثافة السكانية لحاضرة بريدة حسب سنوات الرصد

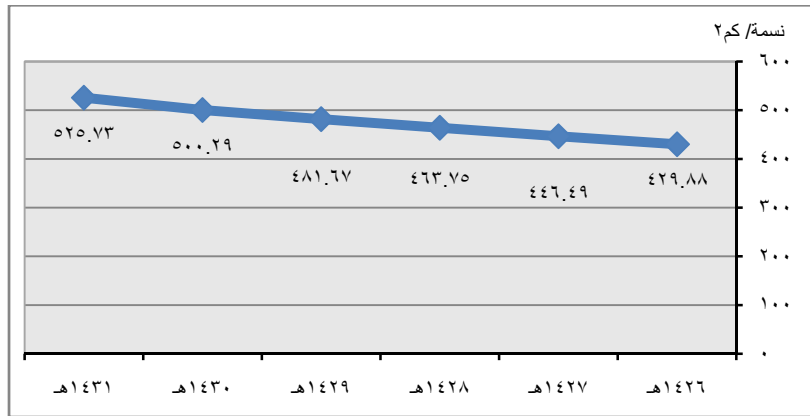

المصادر:

- النتائج التفصيلية للتعداد العام للسكان والمساكن لعام (1425هـ) لمنطقة القصيم، مصلحة الإحصاءات العامة والمعلومات.
- مساحة حاضرة بريدة من أمانة منطقة القصيم- مشروع المخطط المحلي والتفصيلي لمدينة بريدة.
- توقعات السكان لعام (1430هـ).
- النتائج الأولية للتعداد العام للسكان والمساكن لعام (1431هـ).



شكل يوضح مقارنة مؤشر كثافة السكان لحاضرة بريدة مع المؤشرات المحلية المعتمدة

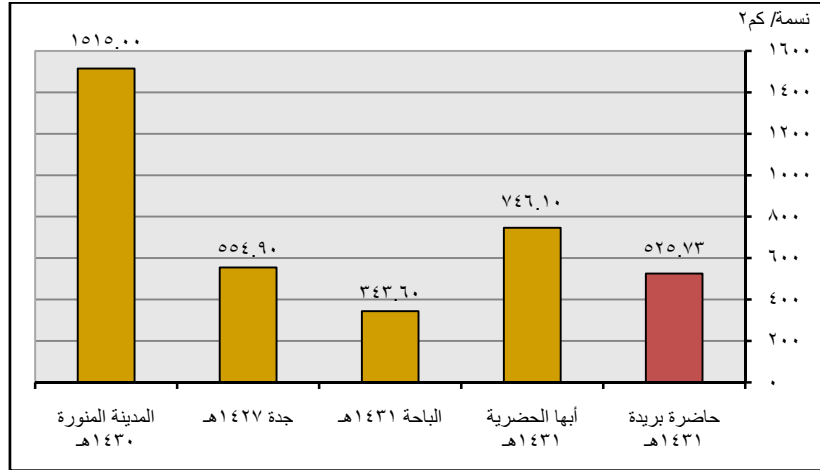

المصادر:

- النتائج التفصيلية للتعداد العام للسكان والمساكن لعام (1425 هـ) لمنطقة القصيم، مصلحة الإحصاءات العامة والمعلومات.
- مساحة حاضرة بريدة من أمانة منطقة القصيم- مشروع المخطط المحلي والتفصيلي لمدينة بريدة.
- توقعات السكان لعام (1430 هـ).
- النتائج الأولية للتعداد العام للسكان والمساكن لعام (1431 هـ).
- تقرير مؤشرات المرصد الحضري لمدن أبها الحضرية لعام (1431 هـ).
- تقرير مؤشرات المرصد الحضري لمدينة الباحة لعام (1431 هـ).
- تقرير إنتاج المؤشرات الحضرية على مستوى محافظة جدة (2006-2008).
- تقرير مؤشرات المرصد الحضري للمدينة المنورة لعام (1430 هـ).

## متوسط حجم الأسرة المعيشية Average house hold size

B3

### التعريف

يعرف بإجمالي عدد السكان مقسوماً على عدد الأسر المعيشية.

Defined as total Population divided by total household.

### نوع المؤشر

عالمي - رئيسي  عالمي - شامل  محلي

### نتيجة المؤشر

شكل يوضح مقارنة مؤشر متوسط حجم الأسرة المعيشية لحاضرة بريدة مع المؤشرات المحلية المعتمدة

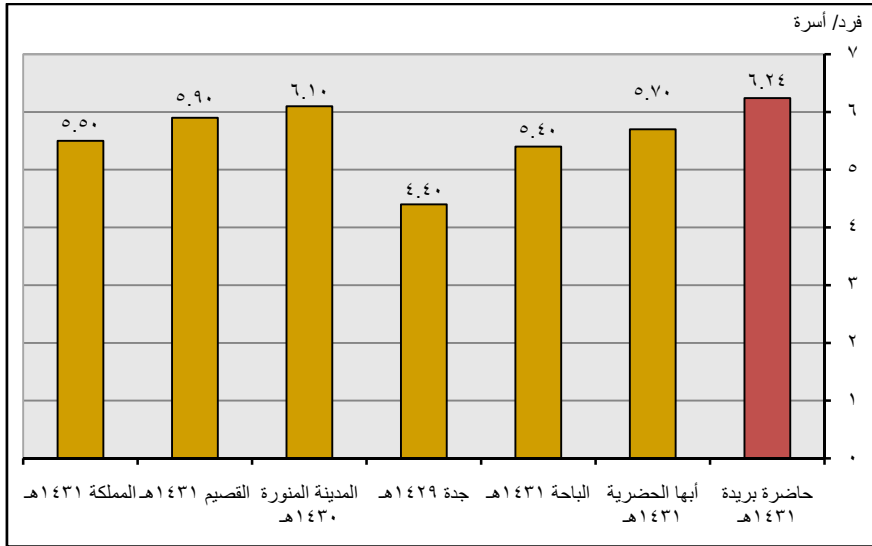

المصدر:

- نتائج أعداد السكان والمسكن والأسر في المراكز والمسيمات السكانية في محافظة بريدة لعام (1425هـ).
- النتائج الأولية للتعداد العام للسكان والمسكن لعام (1431هـ).
- تقرير مؤشرات المرصد الحضري لمدينة أبها الحضرية لعام (1431هـ).
- تقرير مؤشرات المرصد الحضري لمدينة الباحة لعام (1431هـ).
- تقرير إنتاج المؤشرات الحضرية على مستوى محافظة جدة (2006-2008).
- تقرير مؤشرات المرصد الحضري للمدينة المنورة لعام (1430هـ).

## معدل النمو السكاني

## Annual Population growth rate

B4

## التعريف

متوسط المعدل السنوي لنمو السكان في التجمعات الحضرية على المستوى المحلي والوطني، يشمل النمو الطبيعي للسكان وصافي الهجرة.

Average annual growth rate of Population in the urban agglomeration or in national urban areas.

## نوع المؤشر

عالمي - رئيسي  عالمي - شامل  محلي

## نتائج المؤشر

شكل يوضح مقارنة مؤشر معدل النمو السكاني لحاضرة بريدة مع المؤشرات المحلية المعتمدة

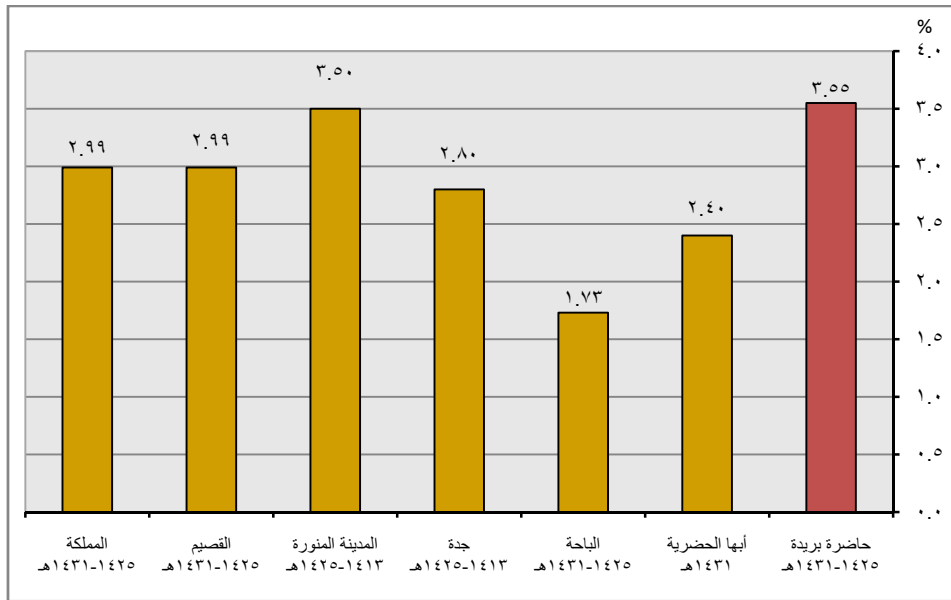

المصدر:

- نتائج أعداد السكان والمساكن لعام (1413 - 1425 هـ).
- النتائج الأولية للتعداد العام للسكان والمساكن لعام (1431 هـ).
- تقرير مؤشرات المرصد الحضري لمدينة أبها الحضرية لعام (1431 هـ).
- تقرير مؤشرات المرصد الحضري لمدينة الباحة لعام (1431 هـ).
- تقرير إنتاج المؤشرات الحضرية على مستوى محافظة جدة (2006 - 2008).
- تقرير مؤشرات المرصد الحضري للمدينة المنورة لعام (1430 هـ).

## معدل التكوين الأسري Household Formation Rate

B5

### التعريف

نسبة الزيادة السنوية في عدد الأسر.

Defined as rate of growth of numbers of households.

### نوع المؤشر

عالمي - رئيسي  عالمي - شامل  محلي

### نتيجة المؤشر

شكل يوضح معدل التكوين الأسري لحاضرة بريدة حسب سنوات الرصد

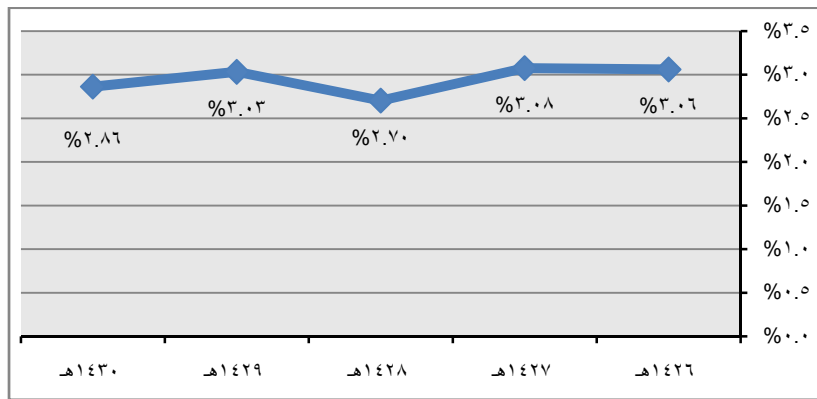

المصادر:

- فرع وزارة العدل بمنطقة القصيم بناءً على عدة مراسلات.
- فرع مصلحة الإحصاءات العامة والمعلومات بمنطقة القصيم- إسقاطات السكان بناءً على التعداد العام للسكان والمساكن عام (1425هـ).

شكل يوضح مقارنة مؤشر معدل التكوين الأسري لحاضرة بريدة مع المؤشرات المحلية المعتمدة

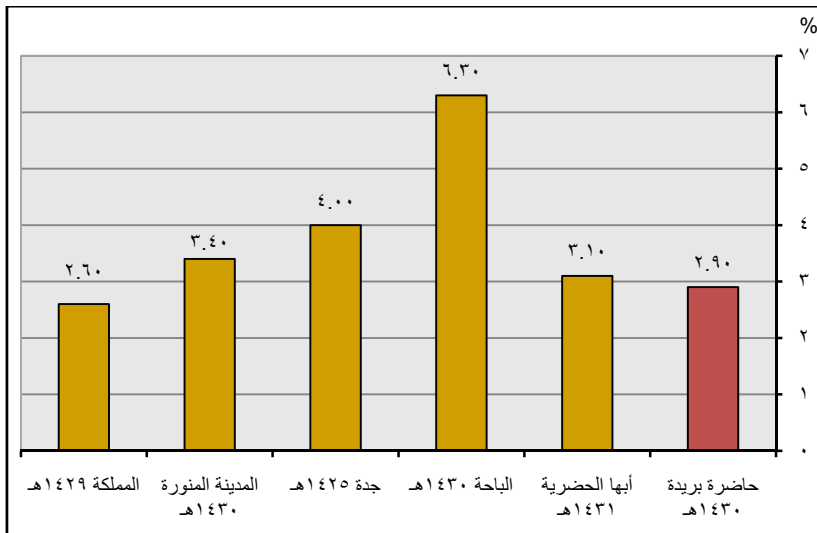

المصادر:

- فرع وزارة العدل بمنطقة القصيم بناءً على عدة مراسلات.
- فرع مصلحة الإحصاءات العامة والمعلومات بمنطقة القصيم- إسقاطات السكان بناءً على التعداد العام للسكان والمساكن عام (1425هـ).
- تقرير مؤشرات المرصد الحضري لمدن أبها الحضرية لعام (1431هـ).
- تقرير مؤشرات المرصد الحضري لمدينة الباحة لعام (1431هـ).
- تقرير إنتاج المؤشرات الحضرية على مستوى محافظة جدة (2006-2008).
- تقرير مؤشرات المرصد الحضري للمدينة المنورة لعام (1430هـ).

## الأسر التي تعيلها امرأة Woman – headed household

B6

### التعريف

تعرف بنسبة الأسر التي يكون رب الأسرة فيها امرأة.

Defined as percentage of households headed by woman in the city (Urban Agglomeration) and at the national level.

### نوع المؤشر

عالمي- رئيسي  عالمي – شامل  محلي

### نتيجة المؤشر

شكل يوضح مقارنة مؤشر الأسر التي تعيلها امرأة لحاضرة بريدة مع المؤشرات المحلية المعتمدة

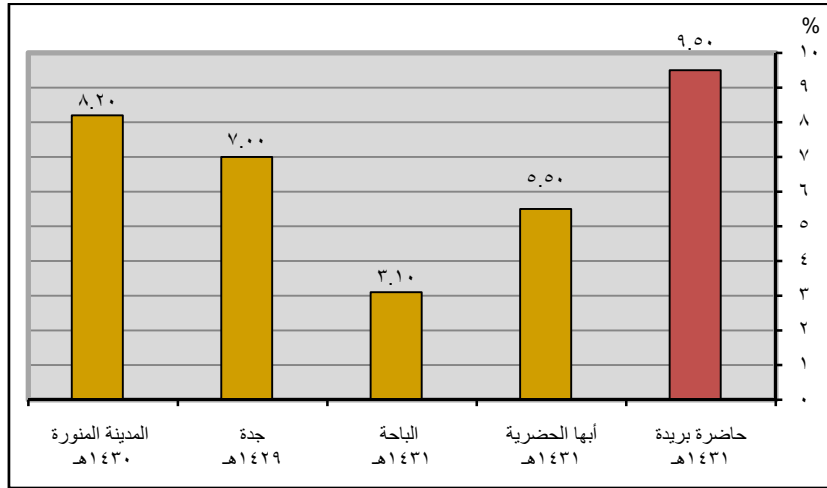

المصادر:

- نتائج المسح الاجتماعي الاقتصادي لحاضرة بريدة لعام (1431هـ).
- تقرير مؤشرات المرصد الحضري لمدن أبها الحضرية لعام (1431هـ).
- تقرير مؤشرات المرصد الحضري لمدينة الباحة لعام (1431هـ).
- تقرير إنتاج المؤشرات الحضرية على مستوى محافظة جدة (2006-2008).
- تقرير مؤشرات المرصد الحضري للمدينة المنورة لعام (1430هـ).

جدول يبين مؤشر نسبة الأسر التي تعيلها امرأة بأحياء حاضرة بريدة لعام (1431هـ)

التصنيف	اسم الحي	قيمة المؤشر	التصنيف	اسم الحي	قيمة المؤشر
حول المتوسط العام للمدينة (من 8% - 12.9%)	الريان	6.5	أقل من المتوسط العام للمدينة (أقل من 8%)	القصيعة	0.0
	الروضة	8.1		القاع البارد	0.0
	السالمية	8.8		العجبية	0.0
	الخليج	8.8		خب البردي	0.0
	الصفراء	9.0		المروج	0.0
	التعليم	9.4		المنتزة	0.9
	النسيم	9.7		السلام	1.4
	الربوة	10.0		الجزيرة	1.9
	الموطا	10.3		الصفا	1.9
	الإسكان	10.6		النور	2.2
	الفايزة	11.9		البساتين	2.4
	الافق	12.3		الرابية	2.4
	الهلال	12.7		الخبيب	2.5
	الوسيطاء	12.9		المرديسية	2.9
أكبر من المتوسط العام للمدينة (أكبر من 12.9%)	الضاحي	13.0	المروة	2.9	
	الصالحية	13.3	القادسية	2.9	
	المنار	14.9	الحمرة	3.0	
	السادة	20.0	النهضة	3.3	
	الخزامي	20.9	الجردة	3.4	
	الشماس	21.0	الربيع	3.9	
	الجنوب	22.0	النخيل	4.1	
	الشقة السفلى	23.7	الأخضر	4.5	
	النقع	30.3	الرفيعة	5.3	
	خضيراء	54.5	المرقب	5.7	

المصدر:  
- نتائج المسح الاجتماعي الاقتصادي لحاضرة بريدة لعام (1431هـ).

شكل يوضح مؤشر الأسر التي تعيلها امرأة على مستوى أحياء حاضرة بريدة لعام (1431هـ)

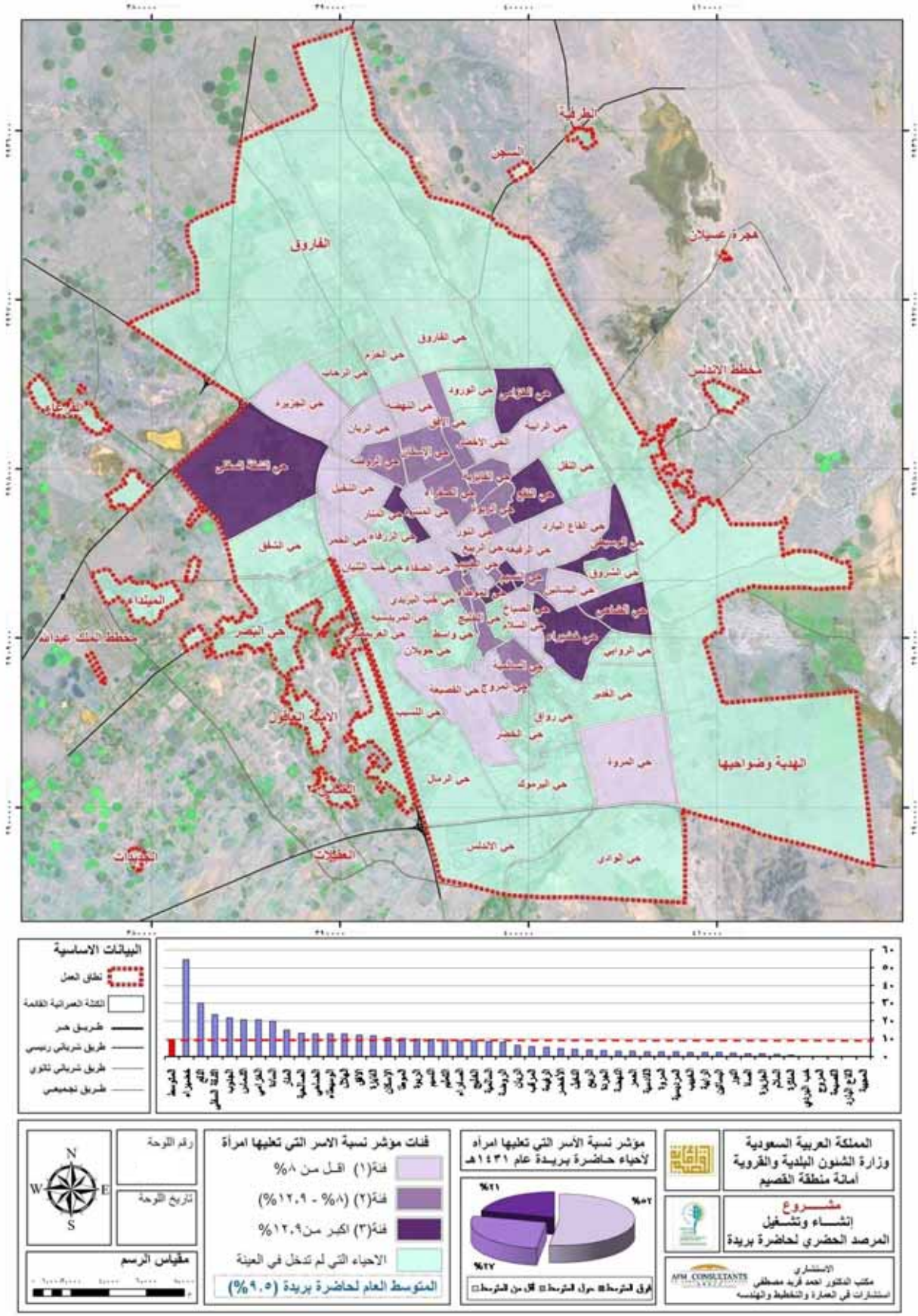

## توزيع الدخل للأسر

## Household income distribution

B7

## التعريف

توزيع الدخل للأسر المعيشية حسب التوزيع الخماسي وحدود الدخل ومتوسط الدخل يتم الحصول على هذا التوزيع الخماسي بتقسيم الأسر المعيشية إلى خمسة مجموعات متساوية مرتبة حسب الدخل. وهذه المعلومات متاحة بصفة عامة من مسح إنفاق ودخل الأسرة. يجب أن يتضمن الدخل كافة صور وأشكال التكبسب من أجور ومرتبات وعلاوات وعوائد الأعمال وتحويلات حكومية واستهلاك الرصيد المدخر.... الخ. إذا تم تسجيل الأسر في فئة منخفضة للدخل وذلك بسبب التكبسب غير الرسمي فعندئذ يمكن استخدام الإنفاق.

Household income by quintile, income range and average income.

Quintile	a) City		b) National	
	Interval (US\$)	Average income (US\$)	Interval (US\$)	Average income (US\$)
1				
2				
3				
4				
5				

Quintiles are obtained by dividing households into 5 equal groups ordered by income. This information is generally available from a household expenditure or income survey. Incomes should include all forms of earnings: wages, supplements, business earnings, government transfers, consumption of stock etc. If households are typically underreporting income because of informal earning thin household expenditure should be used. Intervals and average incomes should be inflated to 1993 values, if the survey is in an earlier year, using the table in the Appendix.

If household income is not available in quintiles but in some different format (e.g. numbers of households within some other set of intervals) then it is possible to estimate quintiles from these data. Please contact the Indicators programme

## نوع المؤشر

عالمي- رئيسي  عالمي - شامل  محلي

## نتيجة المؤشر

جدول يبين مؤشر توزيع الدخل للأسر عام (1431هـ)

الإجمالي	غير سعودي	سعودي	الجنسية
			الفئات
2610	1630	2831	أقل 20%
4658	2730	4970	20 - 40 %
6497	3750	6892	40 - 60 %
9230	5050	9590	60 - 80 %
14690	9820	14900	أعلى 20 %

المصدر:

- نتائج المسح الاجتماعي الاقتصادي لحاضرة بريدة لعام (1431هـ).



جدول يبين مقارنة مؤشر توزيع الدخل للأسر لحاضرة بريدة مع المؤشرات المحلية المعتمدة (ريال)

المدينة المنورة 1430هـ	جدة 1429هـ	الباحة 1431هـ	أبها الحضرية 1431هـ	حاضرة بريدة 1431هـ	المقارنة البيان
1497	1673	3157	1983	2610	أقل 20%
3079	3651	6333	4145	4685	20 - 40 %
4476	6243	9730	6216	6497	40 - 60 %
7066	10059	13430	8862	9230	60 - 80 %
13723	23670	17955	14930	14690	أعلى 80 %

شكل يوضح مقارنة مؤشر توزيع الدخل للأسر لحاضرة بريدة مع المؤشرات المحلية المعتمدة

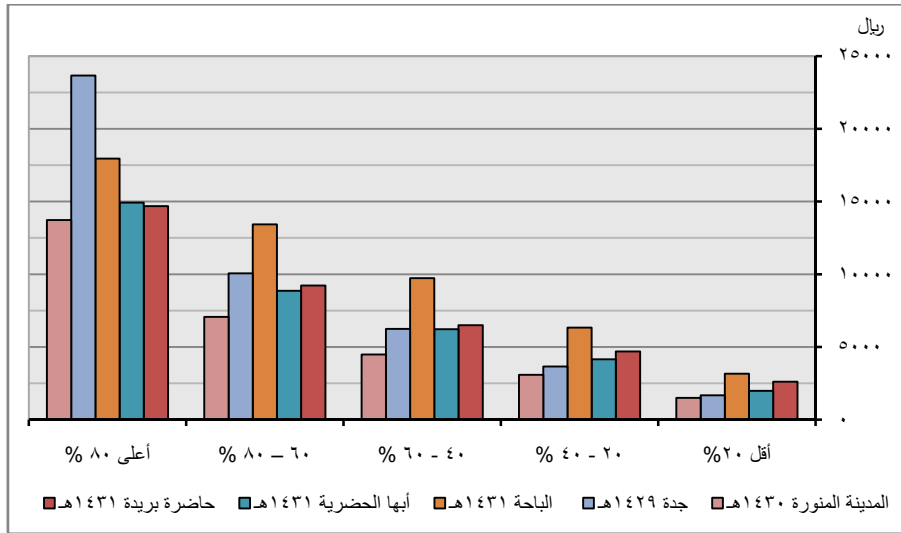

المصادر:

- نتائج المسح الاجتماعي الاقتصادي لحاضرة بريدة لعام (1431هـ).
- تقرير مؤشرات المرصد الحضري لمدن أبها الحضرية لعام (1431هـ).
- تقرير مؤشرات المرصد الحضري لمدينة الباحة لعام (1431هـ).
- تقرير إنتاج المؤشرات الحضرية على مستوى محافظة جدة (2006-2008).
- تقرير مؤشرات المرصد الحضري للمدينة المنورة لعام (1430هـ).

## نوع حيازة المسكن Tenure type

B8

### التعريف

توزيع المساكن المشغولة بأسر حسب أنواع الحيازة التالية:

- ملك: يعبر عن الأسر التي لها ملكية رسمية واضحة للمسكن والأرض التي يشغلها، ربما من خلال شركة أو كملكية مشتركة أو إيجار عقاري طويل الأجل ينتهي بالتملك.
- شراء: مالكين- مقيمين في مساكن رسمية مشتركة برهن عقاري للملكية.
- تأجير خاص: هي الأسر التي تقطن مساكن (رسمية)، حيث يدفع الإيجار لمالك خاص وهو المالك الشرعي.
- السكن الاجتماعي: يتضمن كل الأسر التي تقطن سكن عام أو دور المسنين أو الذي يتبع أو يدار بواسطة المنظمات غير الحكومية أو مساكن العاملين بالحكومة أو الإسكان الذي يتبع أو يدار بواسطة التعاونيات.
- إيجار من الباطن: يشير إلى الأسر التي تؤجر مساكن من أسر أخرى هي بالأساس مستأجرة لهذه الوحدات السكنية.
- مجاني: تشير إلى الأسر التي تشغل وحدات سكنية مملوكة بشكل رسمي لأشخاص آخرين ولا تدفع إيجار.
- وضع يد بدون إيجار: يعبر عن الأسر التي تقطن مساكن مقامة على أرض وضع يد ولا يدفعون إيجار وعاوينهم غير معروفة.
- وضع يد مؤجر: الأسر التي تقيم في مساكن مقامة على أرض وضع يد ويدفعون إيجار.
- أخرى: يشمل جميع الأشخاص في المؤسسات أو الفنادق وأشكال الإسكان الأخرى.

### Definitions: percentage of households in the following tenure categories:

**Owned** refers to households with a clear title or ownership (formal housing) of the house and land they occupy, possibly through a company structure or as condominiums or strata title, or long leasehold of land.

**Purchasing** is owner-occupiers in formal housing with a formal mortgage or lien over the property.

**Private rental** is households in (formal) housing for which rents are paid to a private landlord who is the legal owner.

**Social housing** includes all households in public, parastatal or NGO-owned or operated housing, including government employee housing and housing owned or operated by cooperatives.

**Sub-tenancy** refers to households who are renting from another household who is renting the premises.

**Rent – free** refers to households occupying housing formally owned by someone else, and who do not pay rent.

**Squatter – no rent** households in squatter housing, or housing which has no title to the land on which it stands, and who pay no rents.

**Squatter – rent paid** households in squatter housing who pay rent.

**Other** includes nomads, persons in institutions or hotels, and any other tenures.

### نوع المؤشر

عالمي- رئيسي  عالمي - شامل  محلي

## نتيجة المؤشر

جدول يبين مؤشر نوع حيافة المسكن لحاضرة بريدة لعام (1431هـ)

اسم المؤشر	سعودي	غير سعودي	الإجمالي
ملك للسكان أو أسرته	69.9	-	63.4
مستأجر	28.3	79.3	32.7
مؤمن من قبل رب العمل	0.5	20.7	1.6
نوع آخر من الحيافة	1.3	-	2.3

المصدر:

- نتائج المسح الاجتماعي الاقتصادي لحاضرة بريدة لعام (1431هـ).

جدول يبين مقارنة مؤشر نوع حيافة المسكن لحاضرة بريدة مع المؤشرات المحلية المعتمدة (%)

المقارنة	حاضرة بريدة 1431هـ	أبها الحضرية 1431هـ	الباحة 1431هـ	جدة 1429هـ	المدينة المنورة 1430هـ	المملكة 1425هـ
ملك للسكان أو أسرته	63.40	46.50	71.10	31.00	38.50	58.70
مستأجر	32.70	50.40	26.30	65.20	53.20	35.20
مؤمن من قبل رب العمل	1.60	2.20	0.50	3.10	0.60	5.10
نوع آخر من الحيافة	2.30	0.90	2.10	0.70	7.70	1.00

شكل يوضح مقارنة مؤشر نوع حيافة المسكن لحاضرة بريدة مع المؤشرات المحلية المعتمدة

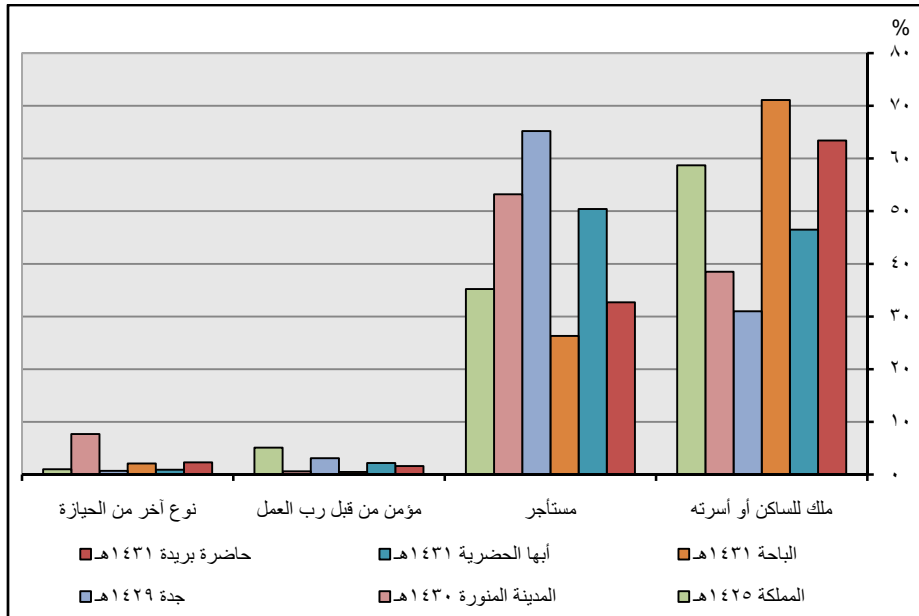

المصدر:

- نتائج المسح الاجتماعي الاقتصادي لحاضرة بريدة لعام (1431هـ).
- تقرير مؤشرات المرصد الحضري لمدينة أبها الحضرية لعام (1431هـ).
- تقرير مؤشرات المرصد الحضري لمدينة الباحة لعام (1431هـ).
- تقرير إنتاج المؤشرات الحضرية على مستوى محافظة جدة (2006-2008).
- تقرير مؤشرات المرصد الحضري للمدينة المنورة لعام (1430هـ).

جدول يبين مؤشر نوع حيازة المسكن (ملك) بأحياء حاضرة بريدة لعام (1431هـ)

التصنيف	اسم الحي	قيمة المؤشر	التصنيف	اسم الحي	قيمة المؤشر
أقل من المتوسط العام للمدينة (أقل من 56.2%)	الخبيب	14.2	حول المتوسط العام للمدينة (من 56.2% إلى 74.5%)	الوسيطاء	67.1
	الجردة	22.0		الربوة	68.0
	السادة	37.1		الأخضر	70.1
	المروة	37.1		الثقة السفلى	70.2
	الجنوب	46.0		الافق	70.8
	الشماس	47.6		الضاحي	70.8
	الصالحية	51.1		الفايزة	71.0
	المرقب	51.4		السلام	71.4
	السالمية	53.8		المنار	73.1
	العحبية	55.9		الرابية	73.2
حول المتوسط العام للمدينة (من 56.2% إلى 74.5%)	الريان	57.4	أكبر من المتوسط العام للمدينة (أكبر من 74.5%)	القاع البارد	75.0
	الهلال	58.2		الرفيعة	75.5
	الصفراء	59.0		الصفا	76.9
	التعليم	59.4		النقع	78.8
	الموطا	60.3		النهضة	80.0
	النور	61.1		الإسكان	80.6
	الربيع	62.7		الحمرة	81.8
	المرديسية	62.9		المروج	82.9
	النسيم	62.9		البساتين	83.3
	الخليج	63.2		الخزامي	83.7
	المنتزة	63.3		الروضة	84.9
	الجزيرة	64.2		النخيل	84.9
	القصيعة	65.4		القادسية	88.2
	خضيراء	66.7		خب البردي	97.1

المصدر:  
- نتائج المسح الاجتماعي الاقتصادي لحاضرة بريدة لعام (1431هـ).

شكل يوضح مؤشر نوع حيازة المسكن (ملك) على مستوى أحياء حاضرة بريدة لعام (1431هـ)

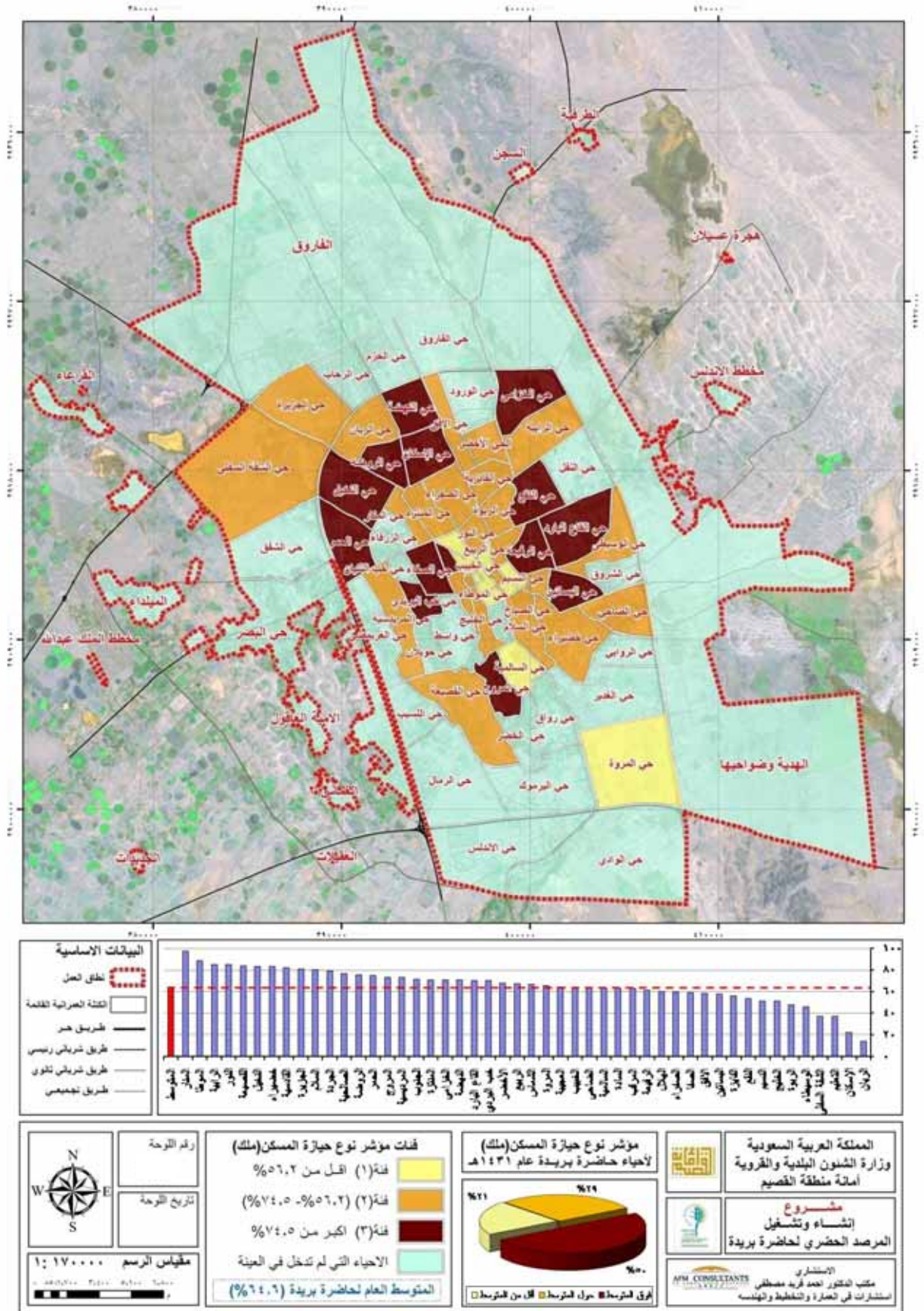

الأطفال الأحداث واليافعين  
Adolescent children

B9

## التعريف

أعداد الأطفال الأحداث واليافعين في الفئات العمرية (0-13, 14-18) ونسبتهم إلى إجمالي السكان.

Number of children aging (0-13, 14-18) and their percentage to the total population.

## نوع المؤشر

عالمي - رئيسي  عالمي - شامل  محلي

## نتائج المؤشر

جدول يبين نسبة الأطفال الأحداث (0-13 سنة) واليافعين (14-18 سنة) لحاضرة بريدة لعامي (1430هـ-1431هـ)

1431هـ	1430هـ	سنوات الرصد البيان
%33.23	%33.38	الأطفال الأحداث من (0-13 سنة)
%9.72	%9.64	الأطفال اليافعين من (14-18 سنة)

المصادر:

- فرع مصلحة الإحصاءات العامة والمعلومات بمنطقة القصيم- إسقاطات السكان بناءً على التعداد العام للسكان والمساكن عام (1425هـ).
- أعداد سكان المملكة- القصيم- مدينة بريدة لعام (1431هـ) من النتائج الأولية للتعداد العام للسكان والمساكن لعام (1431هـ).

جدول يبين مقارنة مؤشر نسبة الأطفال الأحداث (0-13 سنة) واليافيين (14-18 سنة) لحاضرة بريدة مع المؤشرات المحلية المعتمدة (%)

المقارنة البيان	حاضرة بريدة 1431هـ	أبها الحضرية 1431هـ	الباحة 1431هـ	المدينة المنورة 1430هـ	القصيم 1431هـ	المملكة 1431هـ
الأطفال الأحداث من (0-13 سنة)	33.23	37.70	30.30	34.00	35.12	34.06
الأطفال اليافيين من (14-18 سنة)	9.72	10.10	9.20	8.00	10.10	6.80

شكل يوضح مقارنة مؤشر نسبة الأطفال الأحداث (0-13 سنة) واليافيين (14-18 سنة) لحاضرة بريدة مع المؤشرات المحلية المعتمدة

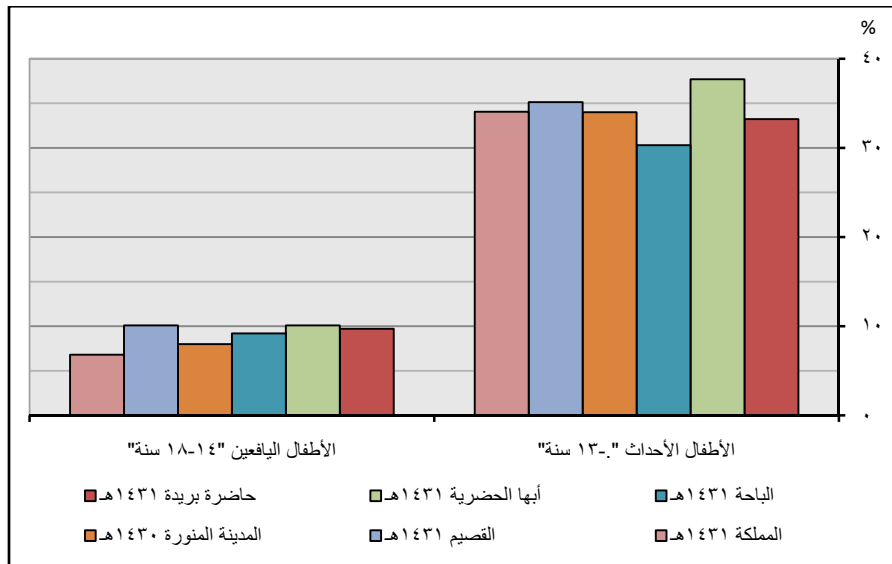

المصادر:

- فرع مصلحة الإحصاءات العامة والمعلومات بمنطقة القصيم- إسقاطات السكان بناءً على التعداد العام للسكان والمساكن عام (1425هـ).
- أعداد سكان المملكة- القصيم- مدينة بريدة لعام (1431هـ) من النتائج الأولية للتعداد العام للسكان والمساكن لعام (1431هـ).
- تقرير مؤشرات المرصد الحضري لمدينة أبها الحضرية لعام (1431هـ).
- تقرير مؤشرات المرصد الحضري لمدينة الباحة لعام (1431هـ).
- تقرير مؤشرات المرصد الحضري للمدينة المنورة لعام (1430هـ).





## 2-2 مؤشرات التنمية الاجتماعية والاقتصادية



## نسبة الأسر الفقيرة Poor households

SE1

### التعريف

النسبة المئوية للأسر المعيشية التي تقع تحت خط الفقر (الوطني أو خط الفقر المحلي).

#### Definitions:

Percentage of women and men-headed households situated below the poverty line (national or locally-defined poverty line).

### نوع المؤشر

عالمي - رئيسي  عالمي - شامل  محلي

### نتائج المؤشر

جدول يبين مؤشر نسبة الأسر الفقيرة (أقل من 2000 ريال) لحاضرة بريدة لعام (1431هـ)

الإجمالي	غير سعودي	سعودي
5%	16.4%	3.8%

المصدر:

- نتائج المسح الاجتماعي الاقتصادي لحاضرة بريدة لعام (1431هـ).

شكل يوضح مقارنة مؤشر نسبة الأسر الفقيرة لحاضرة بريدة مع المؤشرات المحلية المعتمدة

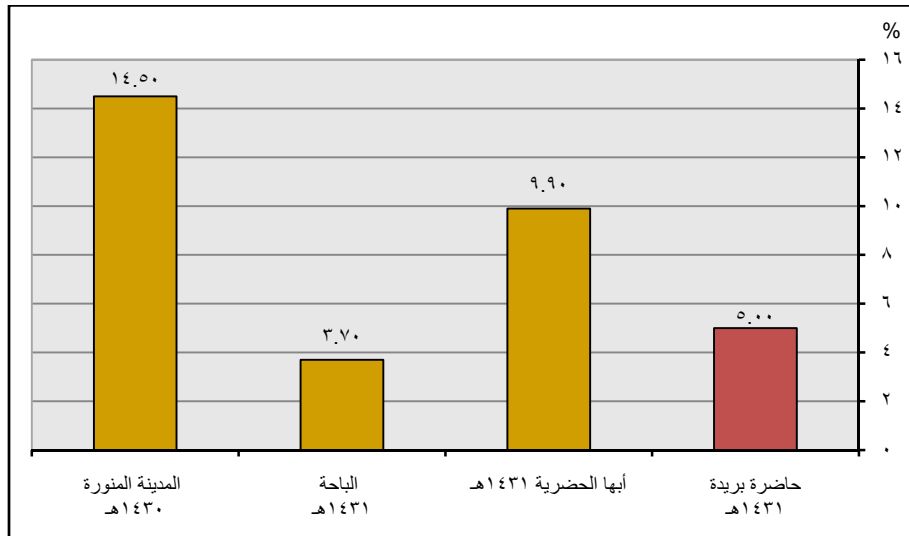

المصادر:

- نتائج المسح الاجتماعي الاقتصادي لحاضرة بريدة لعام (1431هـ).
- تقرير مؤشرات المرصد الحضري لمن أبها الحضرية لعام (1431هـ).
- تقرير مؤشرات المرصد الحضري لمدينة الباحة لعام (1431هـ).
- تقرير مؤشرات المرصد الحضري للمدينة المنورة لعام (1430هـ).

**ملحوظة:** تم حساب مؤشر الأسر الفقيرة على اعتبار حد الفقر للأسر ذات دخل أدنى من 2000 ريال شهرياً.

جدول يبين مؤشر نسبة الأسر الفقيرة بأحياء حاضرة بريدة لعام (1431هـ)

التصنيف	اسم الحي	قيمة المؤشر	التصنيف	اسم الحي	قيمة المؤشر
أقل من المتوسط العام للمدينة (أقل من 3%)	النهضة	0.0	حول المتوسط العام للمدينة (من 3% - الي 7%)	الفايزة	3.1
	النخيل	0.0		النور	3.4
	القصيعة	0.0		الوسيطاء	3.5
	القاع البارد	0.0		السادة	3.8
	النقع	0.0		الربيع	3.9
	البيساتين	0.0		الجنوب	4.0
	القادسية	0.0		الضاحي	4.3
	العجبية	0.0		المنار	4.5
	خب البردي	0.0		الرابية	4.9
	المروج	0.0		الإسكان	5.0
	الروضة	1.2		المروة	5.7
	الخليج	1.8		الربوة	6.0
	الريان	1.9		الصالحية	6.7
	الجزيرة	1.9		الجردة	6.8
أكبر من المتوسط العام للمدينة (أكبر من 7%)	الصفاء	1.9	أكبر من المتوسط العام للمدينة (أكبر من 7%)	الثقة السفلى	7.6
	الرفيعة	2.1		الافق	7.7
	الصفراء	2.2		المرقب	8.6
	السالمية	2.5		المرديسية	8.6
	الموطا	2.6		الهلال	9.1
	المنتزة	2.8		الشماس	9.5
	السلام	2.9		النسيم	11.3
	الأخضر	3.0		خضيراء	18.2
	الحمير	3.0		الخزامي	18.6
	التعليم	3.1		الخبيب	31.7

المصدر:  
- نتائج المسح الاجتماعي الاقتصادي لحاضرة بريدة لعام (1431هـ).

شكل يوضح مؤشر نسبة الأسر الفقيرة على مستوى أحياء حاضرة بريدة لعام (1431هـ)

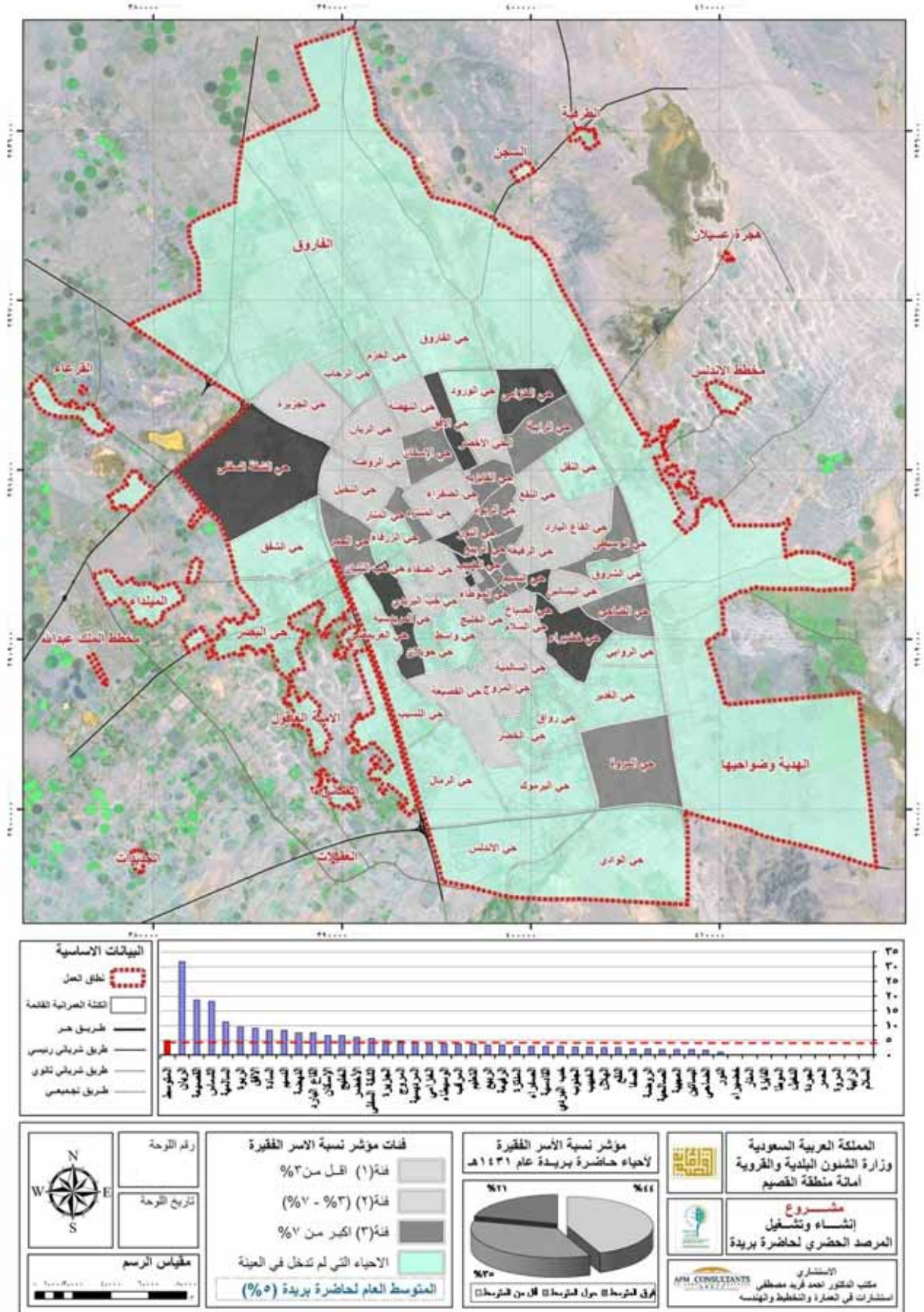

## معدل العنوسة Spinsterhood Rate

SE2

### التعريف

إجمالي عدد النساء اللاتي بلغن 25 سنة ولم يسبق لهن الزواج نسبة الى إجمالي عدد النساء في فئة العمر 25 سنة فما فوق.

*Total number of women aged 25 or more who have never married relative to total number of woman aged 25 years old and older.*

### نوع المؤشر

عالمي- رئيسي  عالمي - شامل  محلي

### نتائج المؤشر

شكل يوضح مقارنة مؤشر معدل العنوسة لحاضرة بريدة مع المؤشرات المحلية المعتمدة

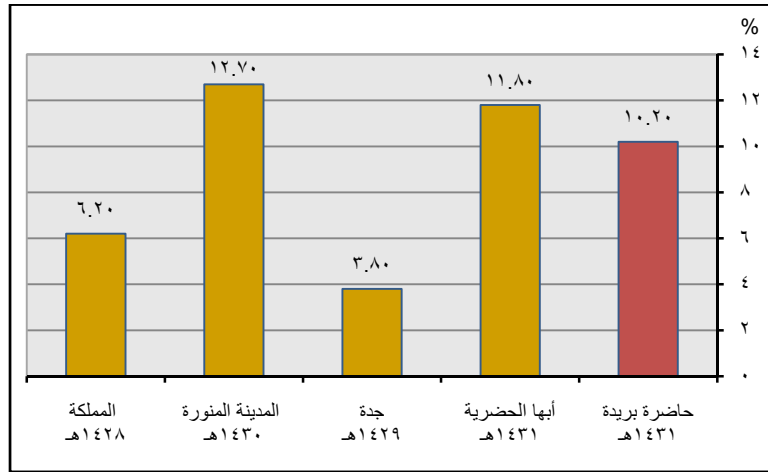

المصادر:

- نتائج المسح الاجتماعي الاقتصادي لحاضرة بريدة لعام (1431هـ).
- تقرير مؤشرات المرصد الحضري لمدينة أبها الحضرية لعام (1431هـ).
- تقرير إنتاج المؤشرات الحضرية على مستوى محافظة جدة (2006-2008).
- تقرير مؤشرات المرصد الحضري للمدينة المنورة لعام (1430هـ).

جدول يبين مؤشر معدل العنوسة للإناث بأحياء حاضرة بريدة لعام (1431هـ)

التصنيف	اسم الحي	قيمة المؤشر	التصنيف	اسم الحي	قيمة المؤشر		
حول المتوسط العام للمدينة (من 7 إلى 13.1) %	الخزامي	10.0	حول المتوسط العام للمدينة (من 7 إلى 13.1) %	القاع البارد	0.0		
	الشقة السفلى	10.4		الصاحية	0.0		
	المنزرة	10.6		العجبية	0.0		
	السالمية	11.0		النهضة	1.4		
	الضاحي	11.2		الافق	2.6		
	النور	11.2		الهلال	3.3		
	الحمر	11.4		الجزيرة	3.7		
	الصفا	12.1		الرابية	4.5		
	الصفراء	12.1		الجردة	4.6		
	الروضة	12.3		القادسية	4.8		
	خضيراء	12.5		الربوة	4.8		
	الفايزة	12.7		المرديسية	4.9		
	البساتين	12.7		المروج	4.9		
	الشماس	12.8		السادة	5.9		
	الربيع	12.9		الرفيعة	6.7		
	أكبر من المتوسط العام للمدينة (أكبر من 13.1) %	الخبيب		13.2	حول المتوسط العام للمدينة (من 7 إلى 13.1) %	القصيعة	6.9
		المنار		14.0		النسيم	6.9
الموطا		14.7	الريان	7.1			
الأخضر		15.9	الإسكان	8.3			
المرقب		16.2	الجنوب	8.5			
النخيل		17.0	السلام	9.1			
النقع		20.0	خب البردي	9.3			
المروة		20.0	الوسيطاء	9.6			
التعليم		25.0	الخليج	9.9			

المصدر:

- نتائج المسح الاجتماعي الاقتصادي لحاضرة بريدة لعام (1431هـ).

شكل يوضح مؤشر معدل العنوسة على مستوى أحياء حاضرة بريدة لعام (1431هـ)

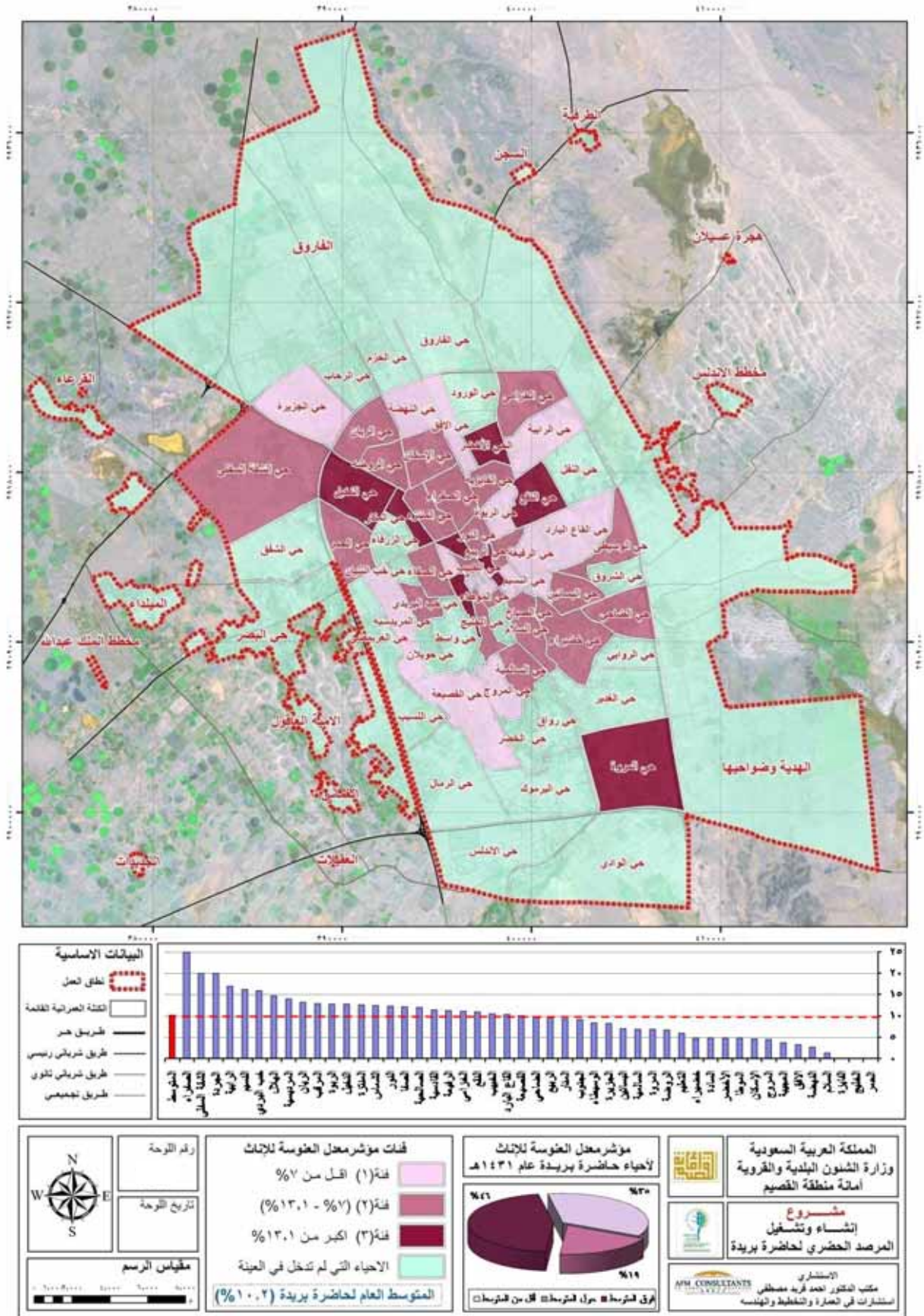



## معدل وفيات الأطفال Child mortality

SE3

### التعريف

يعرف على أنه معدل الأطفال الذين يولدون أحياء ويموتون قبل بلوغ السنة الأولى أو سن الخامسة إلى كل 1000 من إجمالي عدد المواليد الأحياء في نفس السنة، وينقسم إلى مؤشرين فرعيين:

- معدل وفيات الأطفال الرضع (أقل من سنة).
- معدل وفيات دون الخامسة (من 0- 5 سنوات).

Defined as the proportion of children who die before reaching their fifth birthday.

### نوع المؤشر

عالمي - رئيسي  عالمي - شامل  محلي

### نتائج المؤشر

جدول يبين معدل وفيات الأطفال الرضع ودون الخامسة لحاضرة بريدة حسب سنوات الرصد (طفل/1000 مولود حي)

نتيجة المؤشر		سنوات الرصد
معدل وفيات الأطفال دون الخامسة	معدل وفيات الأطفال الرضع	
20.8	18.0	1426هـ
21.3	18.6	1427هـ
24.5	19.3	1428هـ
21.7	18.4	1429هـ
18.7	15.2	1430هـ
17.5	14.5	1431هـ

شكل يوضح معدل وفيات الأطفال الرضع لحاضرة بريدة حسب سنوات الرصد (طفل/1000 مولود حي)

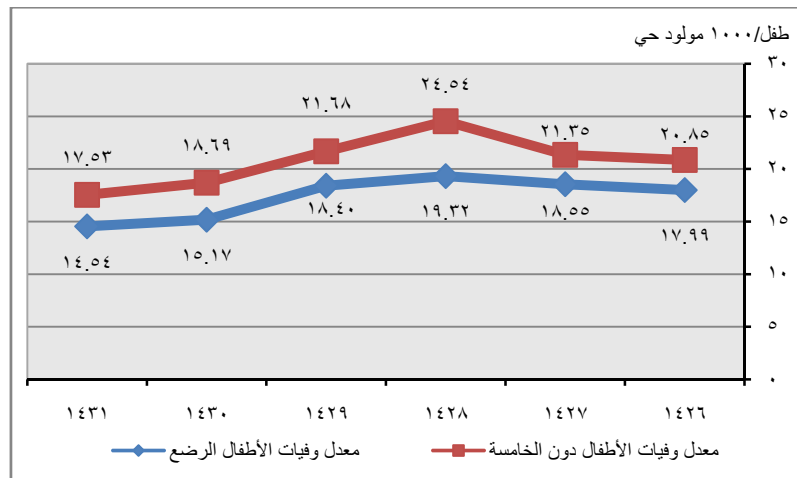

المصدر:

- وزارة الصحة- المديرية العامة للشؤون الصحية بمنطقة القصيم بناءً على عدة مراسلات.

جدول يبين مقارنة مؤشر وفيات الأطفال الرضع ودون الخامسة لحاضرة بريدة مع المؤشرات المحلية المعتمدة (طفل/1000 مولود حي)

المقارنة البيان	حاضرة بريدة 1431هـ	أبها الحضرية 1430هـ	الباحة 1431هـ	جدة 1427هـ	المدينة المنورة 1430هـ	القصيم 1431هـ
الاطفال الرضع	14.54	9.80	22.52	20.80	13.50	12.70
الاطفال دون الخامسة	17.50	12.90	26.11	22.70	17.30	15.20

شكل يوضح مقارنة مؤشر وفيات الأطفال الرضع ودون الخامسة لحاضرة بريدة مع المؤشرات المحلية المعتمدة

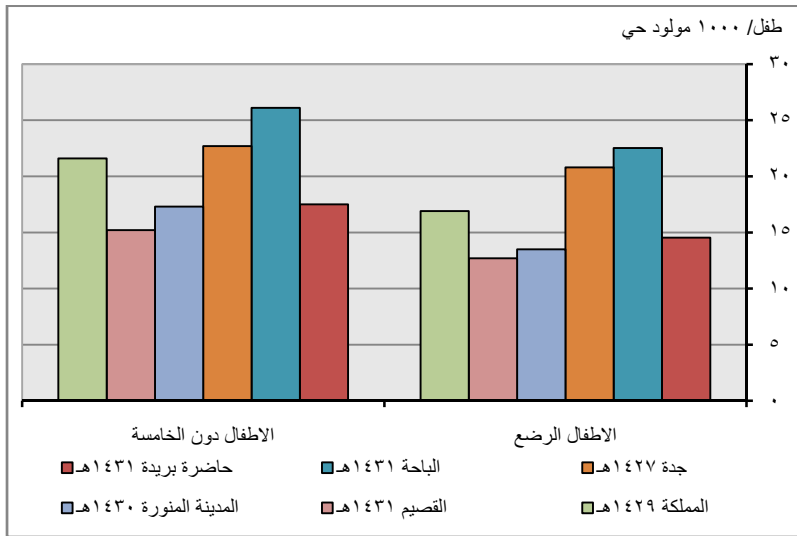

المصدر:

- وزارة الصحة- المديرية العامة للشؤون الصحية بمنطقة القصيم بناءً على عدة مراسلات.
- تقرير مؤشرات المرصد الحضري لمدينة أبها الحضرية لعام (1431هـ).
- تقرير مؤشرات المرصد الحضري لمدينة الباحة لعام (1431هـ).
- تقرير إنتاج المؤشرات الحضرية على مستوى محافظة جدة (2006-2008).
- تقرير مؤشرات المرصد الحضري للمدينة المنورة لعام (1430هـ).

## معدل المواليد الخام The crude birth rate

SE4

### التعريف

يعرف مؤشر معدل المواليد الخام بعدد المواليد أحياء لكل ألف نسمة من السكان.

The number of live births per thousand inhabitants.

### نوع المؤشر

عالمي - رئيسي  عالمي - شامل  محلي

### نتائج المؤشر

شكل يوضح معدل المواليد الخام لحاضرة بريدة حسب سنوات الرصد

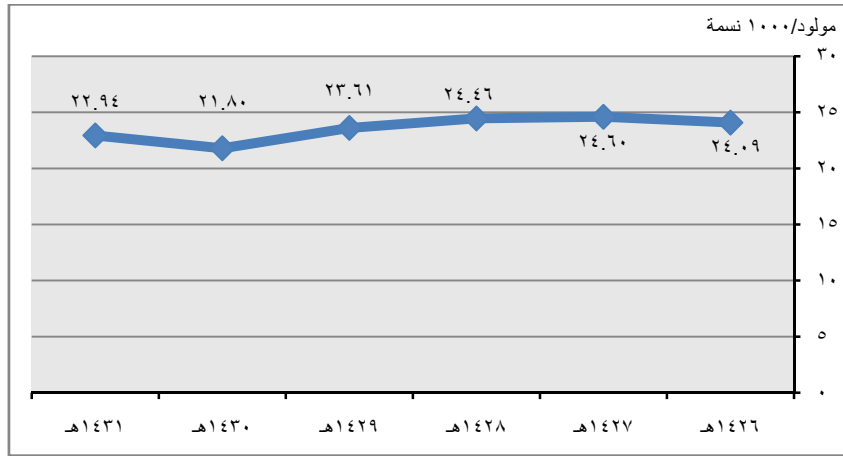

المصدر:

- وزارة الصحة- المديرية العامة للشؤون الصحية بمنطقة القصيم بناءً على عدة مراسلات.

شكل يوضح مقارنة مؤشر معدل المواليد الخام لحاضرة بريدة مع المؤشرات المحلية المعتمدة

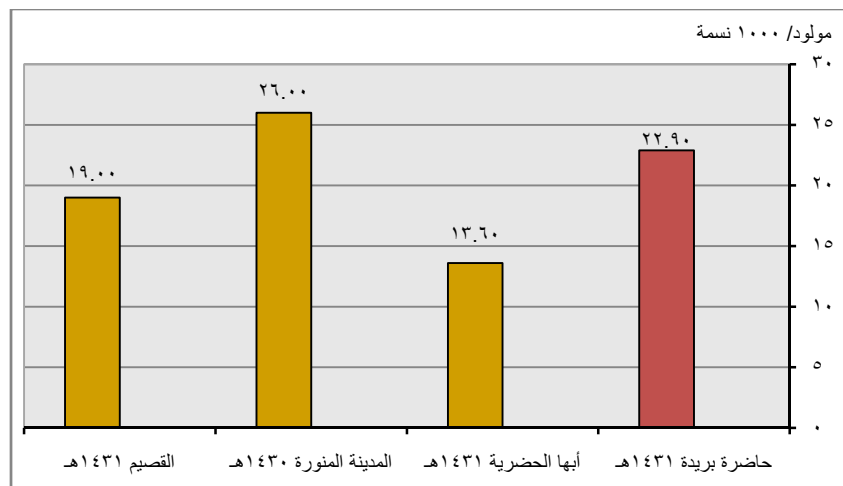

المصدر:

- وزارة الصحة- المديرية العامة للشؤون الصحية بمنطقة القصيم بناءً على عدة مراسلات.

- تقرير مؤشرات المرصد الحضري لمدن أبها الحضري لعام (١٤٣١هـ).

- تقرير مؤشرات المرصد الحضري للمدينة المنورة لعام (١٤٣٠هـ).

## العمر المتوقع عند الميلاد Life expectancy at life

SE5

### التعريف

يعرف بعدد السنوات التي من المتوقع أن يعيشها الطفل من الولادة حتى الوفاة.

Defined as expected numbers of year till death for a new – born child.

### نوع المؤشر

عالمي - رئيسي  عالمي - شامل  محلي

### نتائج المؤشر

جدول يبين العمر المتوقع عند الميلاد (ذكور - إناث) لحاضرة بريدة حسب سنوات الرصد (عام)

سنة التطبيق	ذكور	إناث	جملة
1426هـ	72.5	74.7	73.6
1427هـ	72.1	74.1	73.1
1428هـ	72.7	74.3	73.3
1429هـ	72.4	74.5	73.4
1430هـ	72.5	74.7	73.6
1431هـ	72.5	74.7	73.6

المصدر:

- الكتاب الإحصائي السنوي، وزارة الصحة، المملكة العربية السعودية.

جدول يبين مقارنة مؤشر العمر المتوقع عند الميلاد (ذكور - إناث) لحاضرة بريدة مع المؤشرات المحلية المعتمدة (عام)

المقارنة البيان	حاضرة بريدة 1431هـ	أبها الحضرية 1430هـ	الباحة 1431هـ	المدينة المنورة 1430هـ	القصيم 1430هـ	المملكة 1428هـ
ذكور	72.50	72.50	72.40	72.40	72.50	72.20
إناث	74.70	74.70	74.60	74.50	74.70	74.30
جملة	73.60	73.50	73.50	73.45	73.60	73.30

المصدر:

- الكتاب الإحصائي السنوي، وزارة الصحة، المملكة العربية السعودية.
- تقرير مؤشرات المرصد الحضري لمدن أبها الحضرية لعام (1431هـ).
- تقرير مؤشرات المرصد الحضري لمدينة الباحة لعام (1431هـ).
- تقرير مؤشرات المرصد الحضري للمدينة المنورة لعام (1430هـ).

## أسرة المستشفيات Hospital beds

SE6

### التعريف

يعرف مؤشر أسرة المستشفيات بعدد الأسرة لكل 10 آلاف نسمة من السكان، ويشمل ذلك الأسرة في كل من مستشفيات القطاعين العام والخاص.

Defined as number of hospital beds per 10.000 persons from total population. Includes beds in both public and private hospitals.

### نوع المؤشر

عالمي - رئيسي  عالمي - شامل  محلي

### نتائج المؤشر

شكل يوضح معدل أسرة المستشفيات لحاضرة بريدة حسب سنوات الرصد

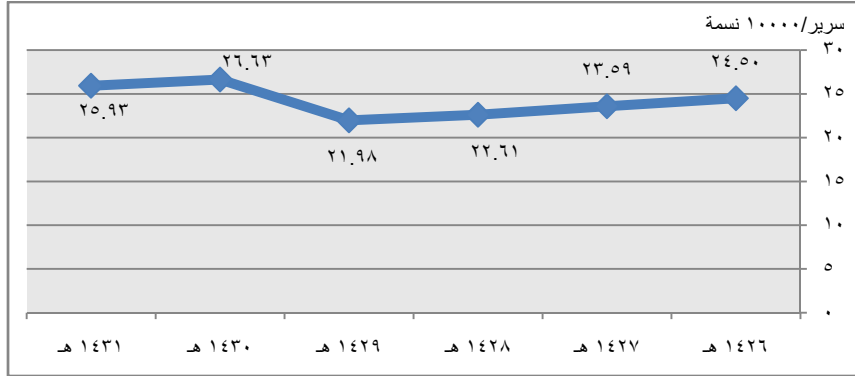

المصدر:

- وزارة الصحة- المديرية العامة للشؤون الصحية بمنطقة القصيم بناءً على عدة مراسلات.

شكل يوضح مقارنة مؤشر معدل أسرة المستشفيات لحاضرة بريدة مع المؤشرات المحلية المعتمدة

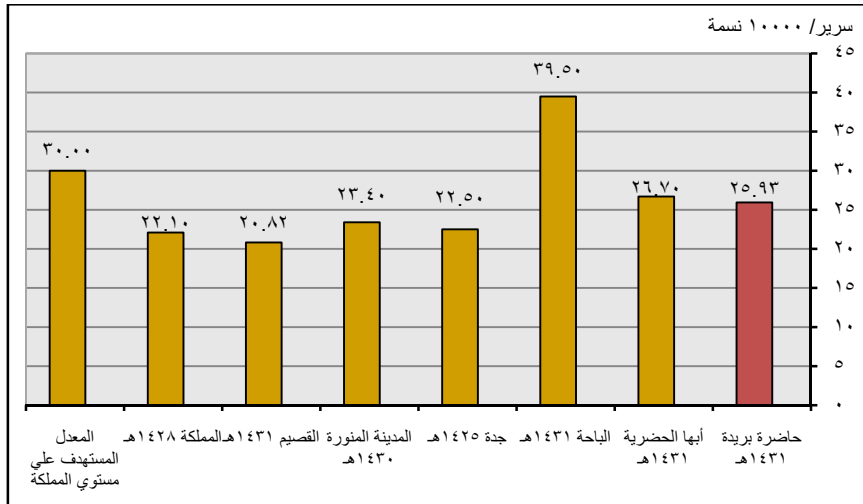

المصادر:

- وزارة الصحة- المديرية العامة للشؤون الصحية بمنطقة القصيم بناءً على عدة مراسلات.
- تقرير مؤشرات المرصد الحضري لمدينة أبها الحضرية لعام (1431هـ).
- تقرير مؤشرات المرصد الحضري لمدينة الباحة لعام (1431هـ).
- تقرير إنتاج المؤشرات الحضرية على مستوى محافظة جدة (2006-2008).
- تقرير مؤشرات المرصد الحضري للمدينة المنورة لعام (1430هـ).

## الأطباء لكل 1000 نسمة Doctor per 1000 capita

SE7

### التعريف

عدد الأطباء في القطاعين الخاص والحكومي لكل مجموعة سكانية مؤلفة من 1000 نسمة.

Number of doctors on both private and public sectors per 1000 capita.

### نوع المؤشر

عالمي - رئيسي  عالمي - شامل  محلي

### نتائج المؤشر

شكل يوضح معدل الأطباء لكل 1000 نسمة لحاضرة بريدة حسب سنوات الرصد

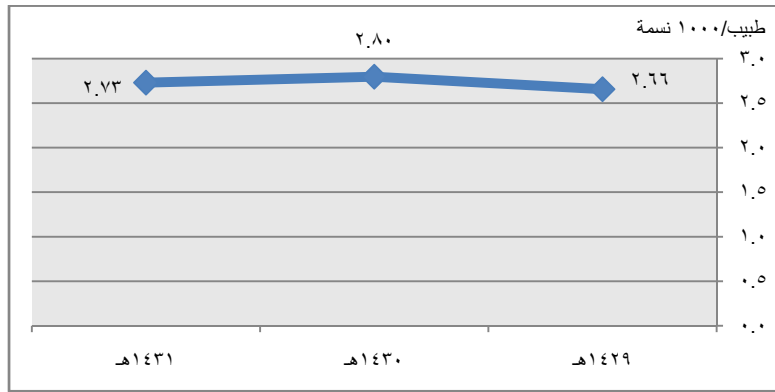

المصدر:

- وزارة الصحة- المديرية العامة للشؤون الصحية بمنطقة القصيم بناءً على عدة مراسلات.

شكل يوضح مقارنة مؤشر معدل الأطباء لكل 1000 نسمة لحاضرة بريدة مع المؤشرات المحلية المعتمدة

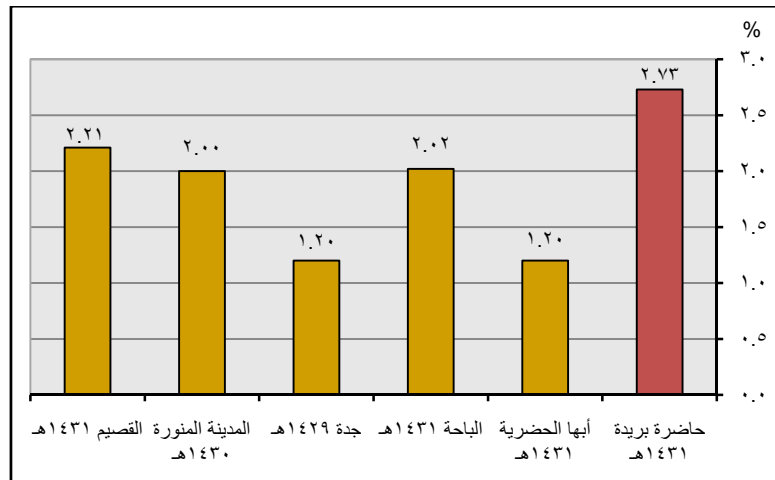

المصادر:

- وزارة الصحة- المديرية العامة للشؤون الصحية بمنطقة القصيم بناءً على عدة مراسلات.
- تقرير مؤشرات المرصد الحضري لمدن أبها الحضري لعام (1431هـ).
- تقرير مؤشرات المرصد الحضري لمدينة الباحة لعام (1431هـ).
- تقرير إنتاج المؤشرات الحضري على مستوى محافظة جدة (2006-2008).
- تقرير مؤشرات المرصد الحضري للمدينة المنورة لعام (1430هـ).

## المستشفيات المخصصة للأطفال Children Hospitals

SE8

### التعريف

يعرف على أنه نسبة المستشفيات المخصصة للأطفال أو التي تحتوي على أقسام للأطفال من إجمالي عدد المستشفيات.

Defined as percentage of children hospitals or hospitals include children departments to total number of hospitals.

### نوع المؤشر

عالمي - رئيسي  عالمي - شامل  محلي

### نتائج المؤشر

جدول يبين نسبة المستشفيات المخصصة للأطفال لحاضرة بريدة حسب سنوات الرصد

المستشفيات المخصصة للأطفال			سنة التطبيق
الإجمالي	خاص	حكومي	
%20.00	%0.00	%25.00	1426هـ
%20.00	%0.00	%25.00	1427هـ
%20.00	%0.00	%25.00	1428هـ
%20.00	%0.00	%25.00	1429هـ
%42.86	%66.67	%25.00	1430هـ
%42.86	%66.67	%25.00	1431هـ

شكل يوضح نسبة المستشفيات المخصصة للأطفال لحاضرة بريدة حسب سنوات الرصد

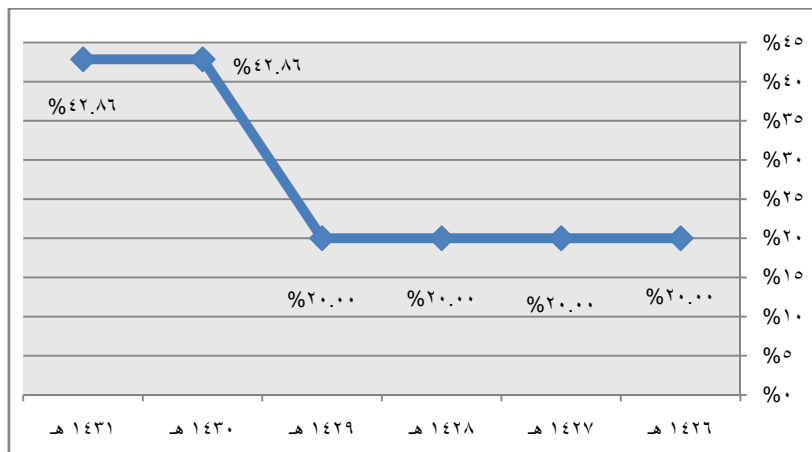

المصدر:

- وزارة الصحة- المديرية العامة للشؤون الصحية بمنطقة القصيم بناءً على عدة مراسلات.

شكل يوضح مقارنة مؤشر نسبة المستشفيات المخصصة للأطفال لحاضرة بريدة مع المؤشرات المحلية المعتمدة

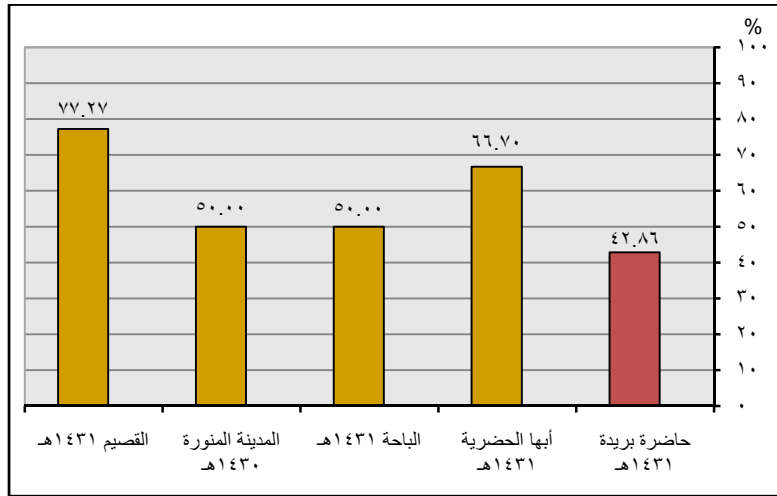

المصادر:

- وزارة الصحة- المديرية العامة للشؤون الصحية بمنطقة القصيم بناءً على عدة مراسلات.
- تقرير مؤشرات المرصد الحضري لمدن أبها الحضريه لعام (١٤٣١هـ).
- تقرير مؤشرات المرصد الحضري لمدينة الباحة لعام (١٤٣١هـ).
- تقرير مؤشرات المرصد الحضري للمدينة المنورة لعام (١٤٣٠هـ).



## العمر للإناث / الذكور عند الزواج الأول Age of (male / female) at first marriage

SE9

## التعريف

يعرف على أنه متوسط العمر عند الزواج الأول لكل من الذكور والإناث على حدة.

## نوع المؤشر

عالمي- رئيسي  عالمي - شامل  محلي

## نتائج المؤشر

جدول يبين مقارنة مؤشر متوسط العمر عند الزواج الأول (الذكور/ الإناث) لحاضرة بريدة مع المؤشرات المحلية المعتمدة

المقارنة البيان	حاضرة بريدة 1431هـ	أبها الحضرية 1431هـ	الباحة 1431هـ	المدينة المنورة 1430هـ
ذكور	26.20	25.50	25.30	25.70
إناث	20.60	20.00	21.50	13.90

شكل يوضح مقارنة مؤشر متوسط العمر عند الزواج الأول (الذكور/ الإناث) لحاضرة بريدة مع المؤشرات المحلية المعتمدة

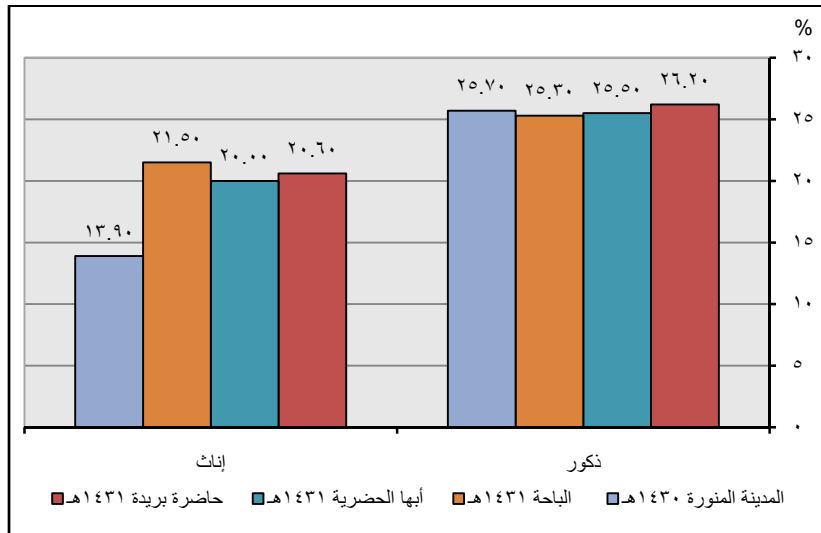

المصادر:

- نتائج المسح الاجتماعي الاقتصادي لحاضرة بريدة لعام (1431هـ).
- تقرير مؤشرات المرصد الحضري لمدينة أبها الحضرية لعام (1431هـ).
- تقرير مؤشرات المرصد الحضري لمدينة الباحة لعام (1431هـ).
- تقرير مؤشرات المرصد الحضري للمدينة المنورة لعام (1430هـ).

جدول يبين مؤشر متوسط العمر عند الزواج الاول للذكور بأحياء حاضرة بريدة لعام (1431هـ)

التصنيف	اسم الحي	قيمة المؤشر	التصنيف	اسم الحي	قيمة المؤشر
حول المتوسط العام للمدينة (24.9 إلى 26.5) عام	الأخضر	26.0	أقل من المتوسط العام للمدينة (أقل من 24.9) عام	النقع	24.1
	المروج	26.1		الجزامي	24.1
	الصالحية	26.1		الجنوب	24.4
	النخيل	26.2		المرقب	24.8
	الصفراء	26.2		الوسيطاء	24.9
	الصفا	26.2		الحمير	25.0
	القاع البارد	26.4		خب البردي	25.0
	الإسكان	26.5		الروضة	25.0
	المرديسية	26.6		الجزيرة	25.0
	الريان	26.7		الخبيب	25.0
أكبر من المتوسط العام للمدينة (أكبر من 26.5) عام	النور	26.8	حول المتوسط العام للمدينة (24.9 إلى 26.5) عام	الثقة السفلى	25.1
	الافق	27.1		الموطا	25.1
	الربوة	27.1		الربيع	25.2
	الضاحي	27.3		الرفيعة	25.2
	الخليج	27.3		السالمية	25.2
	الشماس	27.4		المروة	25.2
	الرابية	27.5		النسيم	25.3
	النهضة	27.8		السادة	25.5
	الهلال	28.1		المنار	25.6
	القصيعة	28.2		خضيراء	25.6
	الجردة	28.3		البساتين	25.6
	المنتزة	28.3		السلام	25.8
	العجيبة	29.3		القادسية	25.9
	التعليم	29.5		الفايزة	26.0

المصدر:  
- نتائج المسح الاجتماعي الاقتصادي لحاضرة بريدة لعام (1431هـ).



جدول يبين مؤشر متوسط العمر عند الزواج الاول للإناث بأحياء حاضرة بريدة لعام (1431هـ)

التصنيف	اسم الحي	قيمة المؤشر	التصنيف	اسم الحي	قيمة المؤشر
حول المتوسط العام للمدينة (من 20 إلى 21.2) عام	القادسية	20.6	حول المتوسط العام للمدينة (من 20 إلى 21.2) عام	الثقة السفلى	18.2
	الموطا	20.6		خضراء	18.7
	الشماس	20.7		النقع	18.8
	الجزيرة	20.7		خب البردي	19.3
	الحمير	20.8		الخزامي	19.4
	الإسكان	20.8		الرفيعة	19.6
	الافق	20.9		الوسيطاء	19.7
	الرابية	20.9		المرقب	19.8
	النسيم	20.9		الجنوب	19.8
	الربوة	20.9		السادة	19.8
	النور	21.0		الروضة	19.8
	الخليج	21.0		الربيع	19.9
	القاع البارد	21.0		الصالحية	19.9
	أكبر من المتوسط العام للمدينة (أكبر من 21.2) عام	الهلال		21.3	حول المتوسط العام للمدينة (من 20 إلى 21.2) عام
التعليم		21.3	المروة	20.0	
الصفراء		21.3	الخبيب	20.1	
النخيل		21.5	المروج	20.1	
الصفا		21.5	السالمية	20.2	
الريان		21.5	المرديسية	20.3	
البساتين		21.7	الضاحي	20.5	
النهضة		22.4	الأخضر	20.5	
الجردة		22.5	المنار	20.5	
المننزة		22.7	السلام	20.6	
العجبية		22.9	الفايزة	20.6	

المصدر:

- نتائج المسح الاجتماعي الاقتصادي لحاضرة بريدة لعام (1431هـ).

شكل يوضح مؤشر متوسط العمر عند الزواج الأول (إناث) على مستوى أحياء حاضرة بريدة لعام (1431هـ)

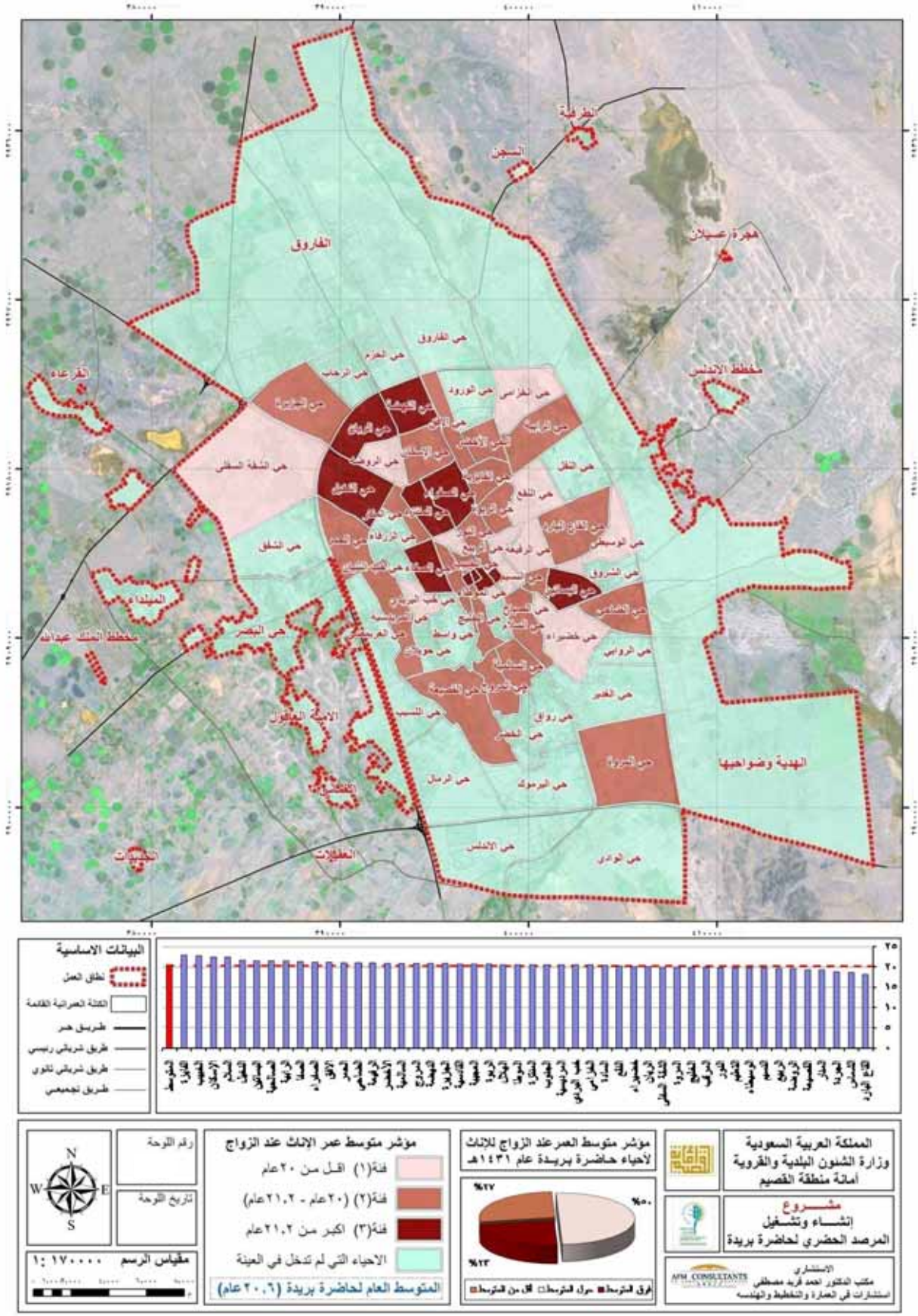

## الأطفال المحصنين ضد الأوبئة Children Immunization

SE10

### التعريف

نسبة الأطفال الذين تم تحصينهم ضد الأوبئة (الشلل- التتanos- الدفتيريا- الأوبئة الأخرى) من جملة الأطفال المقترض تحصينهم.

*Percentage of children immunized against communicable diseases, namely (Polio, Tetanus, Diphtheria...etc) to the total number of childrens must be immunized.*

### نوع المؤشر

عالمي - رئيسي  عالمي - شامل  محلي

### نتائج المؤشر

شكل يوضح نسبة الأطفال المحصنين ضد اوبئة الشلل والتيتانوس الدفتيريا (الثلاثية) لحاضرة بريدة حسب سنوات الرصد

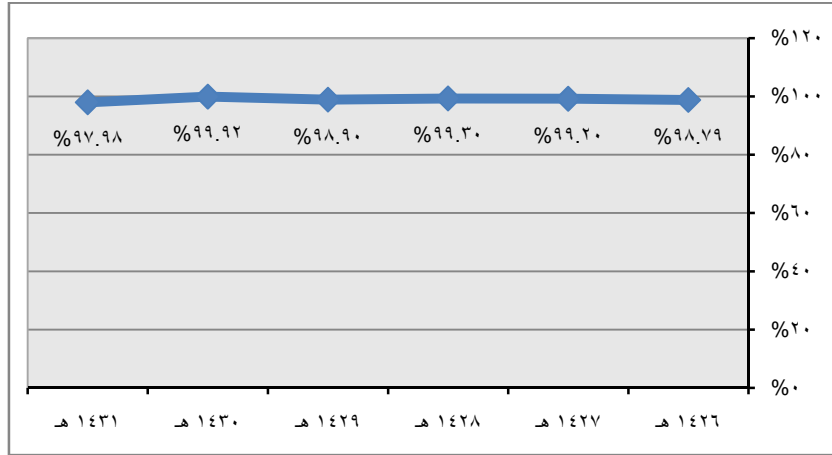

المصدر:

- وزارة الصحة- المديرية العامة للشؤون الصحية بمنطقة القصيم بناءً على عدة مراسلات.

جدول يبين مقارنة مؤشر الأطفال المحصنين ضد الأوبئة لحاضرة بريدة مع المؤشرات المحلية المعتمدة (%)

المملكة 1428هـ	القصيم 1431هـ	المدينة المنورة 1430هـ	الباحة 1430هـ	أبها الحضرية 1430هـ	حاضرة بريدة 1431هـ	المقارنة البيان
95.70	97.10	95.50	96.10	97.80	98.00	شّل
96.70	97.10	94.60	96.10	97.80	98.00	تيتانوس
97.70	97.10	95.20	96.10	97.80	98.00	دافتيريا
-	-	95.50	96.10	96.80	0.00	أوبئة أخرى

شكل يوضح مقارنة مؤشر الأطفال المحصنين ضد الأوبئة لحاضرة بريدة مع المؤشرات المحلية المعتمدة

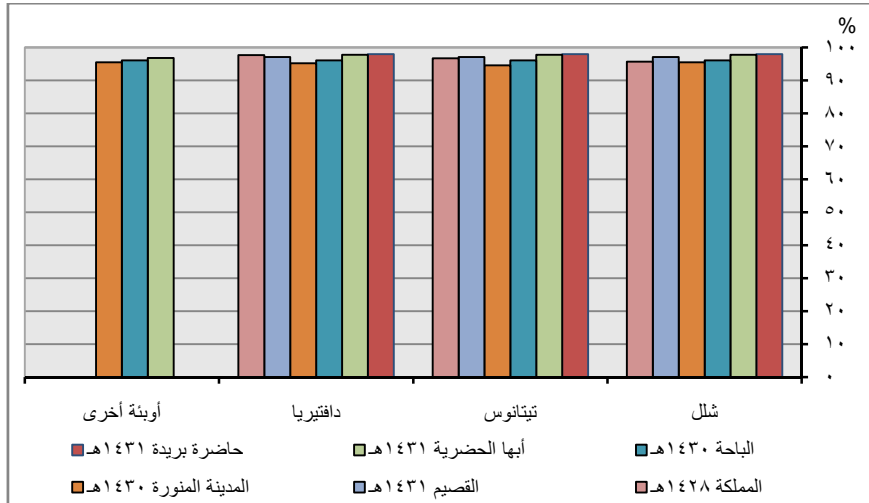

المصادر:

- وزارة الصحة- المديرية العامة للشؤون الصحية بمنطقة القصيم بناءً على عدة مراسلات.
- تقرير مؤشرات المرصد الحضري لمنن أبها الحضرية لعام (1431هـ).
- تقرير مؤشرات المرصد الحضري لمدينة الباحة لعام (1431هـ).
- تقرير مؤشرات المرصد الحضري للمدينة المنورة لعام (1430هـ).

## العمالة غير الرسمية Informal employment

SE11

### التعريف

- يعرف بنسبة الأفراد العاملين في أنشطة تعتبر جزء من القطاع غير الرسمي. يتضمن القطاع غير الرسمي الأفراد العاملون في كل من:
- المشروعات التجارية الغير مسجلة.
  - المشروعات غير التجارية التي ليس لها هيكل رسمي في التنظيم والتشغيل.

Defined as the percentage of the employed population whose activity is part of the informal sector.

The informal sector includes persons employed in (a) all unregistered commercial enterprises, and (b) all non-commercial enterprises that have no formal structure in terms of organization and operation.

### نوع المؤشر

عالمي- رئيسي  عالمي - شامل  محلي

### نتائج المؤشر

شكل يوضح مقارنة مؤشر العمالة غير الرسمية لحاضرة بريدة مع المؤشرات المحلية المعتمدة

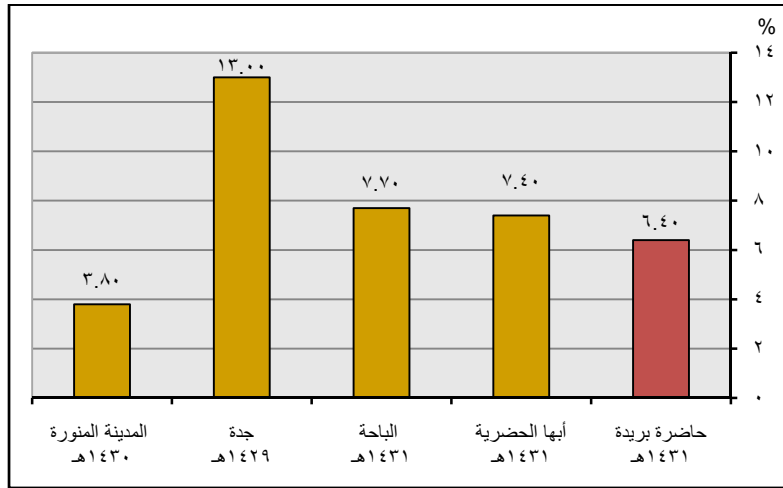

المصادر:

- نتائج المسح الاجتماعي الاقتصادي لحاضرة بريدة لعام (1431هـ).
- تقرير مؤشرات المرصد الحضري لمدن أبها الحضرية لعام (1431هـ).
- تقرير مؤشرات المرصد الحضري لمدنية الباحة لعام (1431هـ).
- تقرير إنتاج المؤشرات الحضرية على مستوى محافظة جدة (2006-2008).
- تقرير مؤشرات المرصد الحضري للمدينة المنورة لعام (1430هـ).



## معدل الطلاق Divorce Rate

SE12

### التعريف

عدد حالات الطلاق لكل 100 من عدد حالات الزواج خلال سنة.

*The annual number of divorces per 100 marriages.*

### نوع المؤشر

عالمي - رئيسي  عالمي - شامل  محلي

### نتائج المؤشر

سنة التطبيق	معدل الطلاق
1426 هـ	22.9
1427 هـ	24.9
1428 هـ	18.9
1429 هـ	18.2
1430 هـ	25.1

شكل يوضح مقارنة بين قيم معدل الطلاق لحاضرة بريدة حسب سنوات الرصد

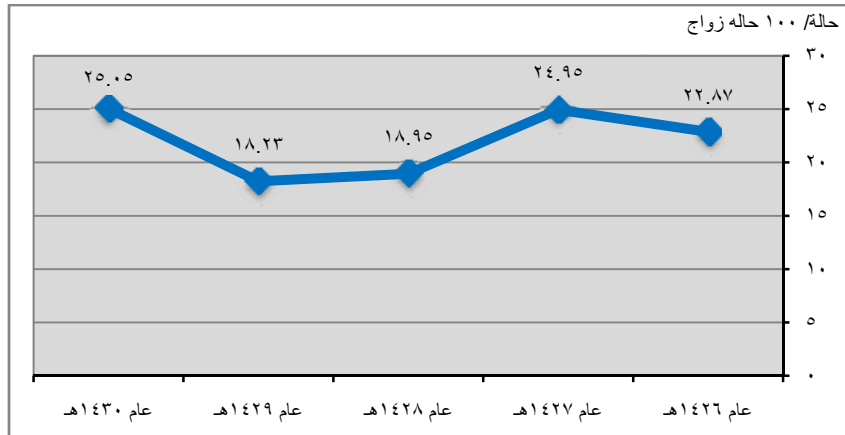

المصدر:  
- فرع وزارة العدل بمنطقة القصيم بناءً على عدة مراسلات.

شكل يوضح مقارنة مؤشر قيم معدل الطلاق لحاضرة بريدة مع المؤشرات المحلية المعتمدة

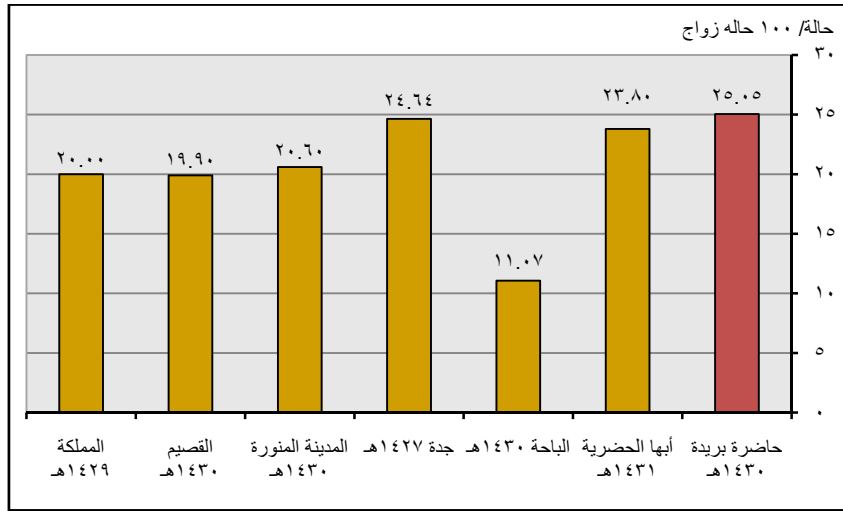

المصادر:

- فرع وزارة العدل بمنطقة القصيم بناءً على عدة مراسلات.
- تقرير مؤشرات المرصد الحضري لمدينة أبها الحضرية لعام (1431هـ).
- تقرير مؤشرات المرصد الحضري لمدينة الباحة لعام (1431هـ).
- تقرير إنتاج المؤشرات الحضرية على مستوى محافظة جدة (2006-2008).
- تقرير مؤشرات المرصد الحضري للمدينة المنورة لعام (1430هـ).

## معدل البطالة

### Unemployment rate

SE13

#### التعريف

نسبة العاطلين عن العمل ذكورا وإناثا إلى مجمل قوة العمل.

*Proportion of unemployed (males and females), as a percentage of the total formal workforce.*

#### نوع المؤشر

عالمي - رئيسي  عالمي - شامل  محلي

#### نتائج المؤشر

جدول يبين مقارنة مؤشر نسبة البطالة لحاضرة بريدة مع المؤشرات المحلية المعتمدة (%)

المدينة المنورة 1430هـ	الباحة 1431هـ	أبها الحضرية 1431هـ	حاضرة بريدة 1431هـ	المقارنة البيان
21.50	9.40	16.50	10.90	ذكور
45.00	37.90	36.50	39.90	إناث
26.90	19.80	26.50	18.80	الإجمالي

شكل يوضح مقارنة مؤشر نسبة البطالة لحاضرة بريدة مع المؤشرات المحلية المعتمدة

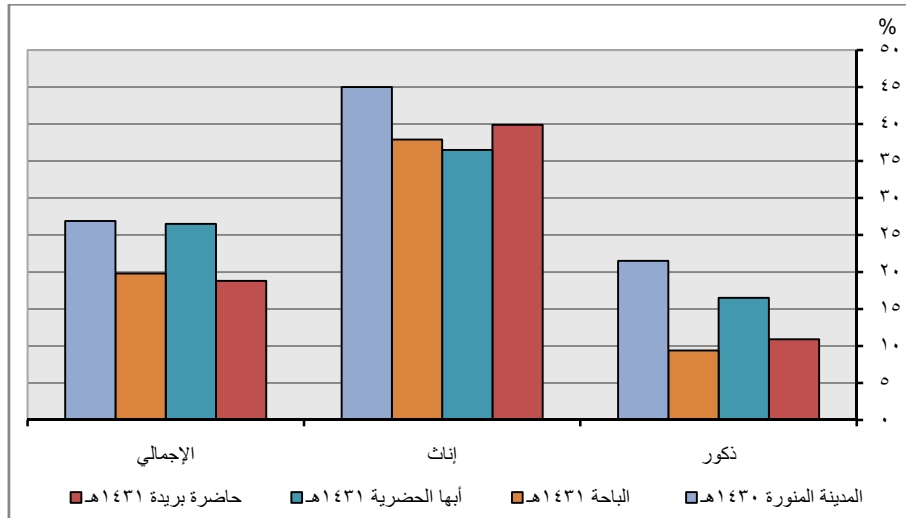

المصادر:

- نتائج المسح الاجتماعي الاقتصادي لحاضرة بريدة لعام (1431هـ).
- تقرير مؤشرات المرصد الحضري لمدينة أبها الحضرية لعام (1431هـ).
- تقرير مؤشرات المرصد الحضري لمدينة الباحة لعام (1431هـ).
- تقرير مؤشرات المرصد الحضري للمدينة المنورة لعام (1430هـ).

شكل يوضح مقارنة مؤشر نسبة البطالة بين الحاصلين على تعليم جامعي لحاضرة بريدة مع المؤشرات المحلية المعتمدة

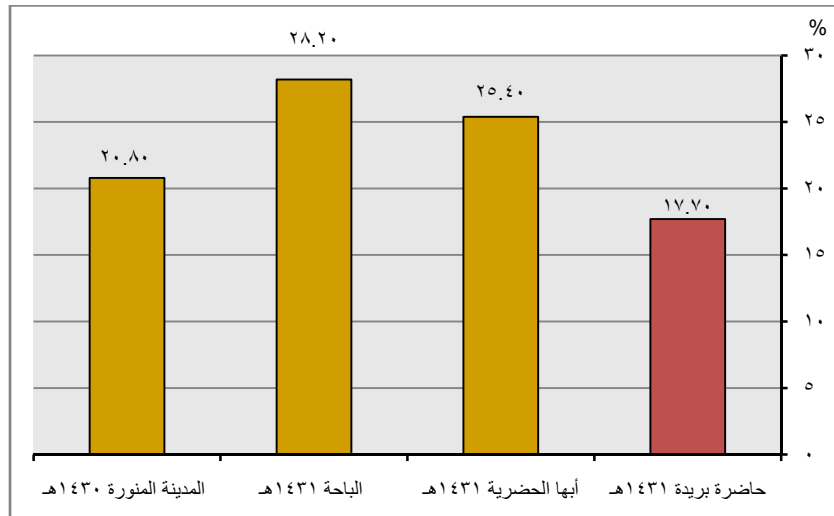

المصادر:

- نتائج المسح الاجتماعي الاقتصادي لحاضرة بريدة لعام (١٤٣١هـ).
- تقرير مؤشرات المرصد الحضري لمدن أبها الحضرية لعام (١٤٣١هـ).
- تقرير مؤشرات المرصد الحضري لمدينة الباحة لعام (١٤٣١هـ).
- تقرير مؤشرات المرصد الحضري للمدينة المنورة لعام (١٤٣٠هـ).

جدول يبين مؤشر معدل البطالة بأحياء حاضرة بريدة لعام (1431هـ)

التصنيف	اسم الحي	قيمة المؤشر	التصنيف	اسم الحي	قيمة المؤشر
حول المتوسط العام للمدينة (11.8 إلى 24.5) %	المرقب	17.0	أقل من المتوسط العام للمدينة (أقل من 11.8) %	المروة	0.0
	الروضة	17.2		المروج	0.0
	الرفيعة	17.5		الافق	1.2
	المنار	17.7		النهضة	4.4
	السالمية	18.3		الحمرة	5.9
	المنطرة	18.9		الصالحية	6.4
	الشماس	20.1		الخبيب	7.2
	الخليج	21.1		الربوة	7.4
	الإسكان	23.0		القادسية	8.7
	الفايزة	24.2		السلام	10.2
	الجزيرة	24.3		البيساتين	10.3
أكبر من المتوسط العام للمدينة (أكبر من 24.5) %	الموطا	25.0	النخيل	11.4	
	الجنوب	25.4	القاع البارد	11.5	
	الصفا	25.8	الوسيطاء	11.6	
	الصفراء	26.6	النور	11.6	
	الرايبة	26.9	الجردة	21.1	
	النقع	28.1	المرديسية	13.0	
	الهلال	30.0	العجيبة	13.2	
	الضاحي	30.8	النسيم	13.3	
	الشقة السفلى	31.4	الريان	13.4	
	الخرامي	33.3	الربيع	14.7	
	التعليم	40.0	الأخضر	15.5	
	القصيعة	41.2	السادة	15.7	
	خضيراء	52.3	خب البردي	15.9	
				حول المتوسط العام للمدينة (11.8 إلى 24.5) %	

المصدر:  
- نتائج المسح الاجتماعي الاقتصادي لحاضرة بريدة لعام (1431هـ).

شكل يوضح مؤشر نسبة البطالة الإجمالي على مستوى أحياء حاضرة بريدة لعام (1431هـ)

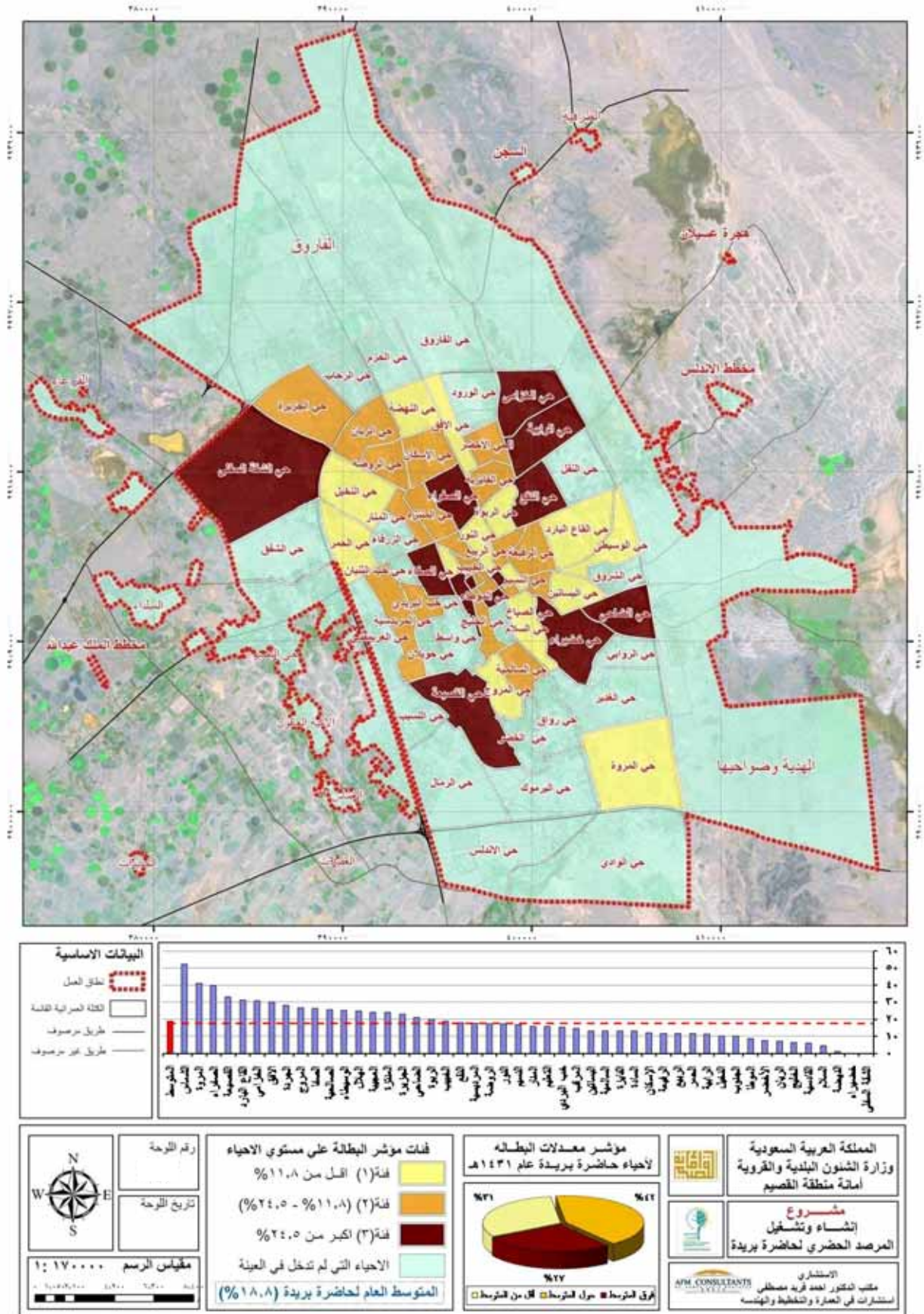

## معدل وفيات الأمهات Maternal mortality

SE14

### التعريف

هو معدل النساء اللاتي يمتن لأي سبب يتصل بالحمل أو يتفاقم أثناء الحمل والتوليد من جراء الحمل أو من طريقة متابعته (باستثناء الحوادث والأسباب الطارئة) أوفي غضون 42 يوماً بعد انتهاء الحمل، بصرف النظر عن مدة الحمل، لكل 100,000 مولود حي.

Ratio of maternal who die annually through or for reason of childbirth per 100,000 live births.

### نوع المؤشر

عالمي - رئيسي  عالمي - شامل  محلي

### نتائج المؤشر

شكل يوضح نسبة وفيات الأمومة لحاضرة بريدة حسب سنوات الرصد (وفاة / 100 ألف مولود حي)

سنة التطبيق	نسبة وفيات الأمومة
1426هـ	10.6
1427هـ	10.0
1428هـ	0.0
1429هـ	9.6
1430هـ	10.0
1431هـ	0.0

شكل يوضح نسبة وفيات الأمومة لحاضرة بريدة حسب سنوات الرصد

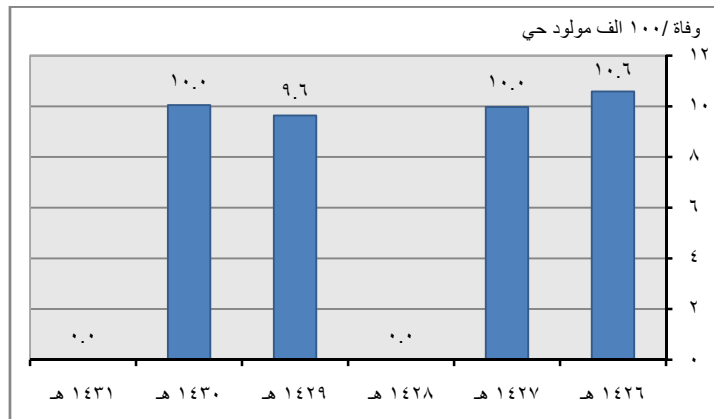

المصدر:

- وزارة الصحة- المديرية العامة للشؤون الصحية بمنطقة القصيم بناءً على عدة مراسلات.

شكل يوضح مقارنة مؤشر نسبة وفيات الأمومة لحاضرة بريدة مع المؤشرات المحلية المعتمدة

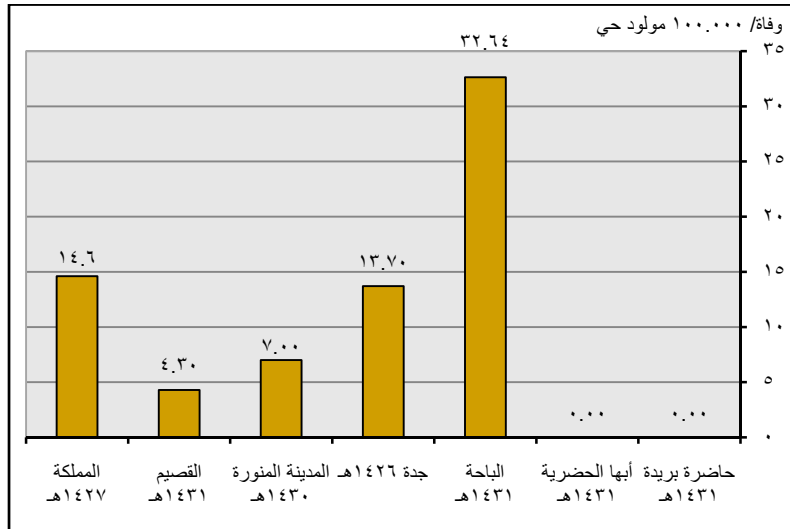

المصدر:

- وزارة الصحة- المديرية العامة للشؤون الصحية بمنطقة القصيم بناءً على عدة مراسلات.
- تقرير مؤشرات المرصد الحضري لمدن أبها الحضرية لعام (1431هـ).
- تقرير مؤشرات المرصد الحضري لمدينة الباحة لعام (1431هـ).
- تقرير إنتاج المؤشرات الحضرية على مستوى محافظة جدة (2006-2008).
- تقرير مؤشرات المرصد الحضري للمدينة المنورة لعام (1430هـ).



## الولادات تحت إشراف كادر مؤهل

## Skilled medical attendant at delivery

SE15

## التعريف

هي نسبة الأطفال الذين يولدون بحضور وإشراف طبي مؤهل إلى إجمالي عدد المواليد في نفس الفترة.

Is the percentage of children who are born in the presence of a qualified medical supervision to the total number of births in the same period.

## نوع المؤشر

عالمي - رئيسي  عالمي - شامل  محلي

## نتائج المؤشر

شكل يوضح نسبة الولادات تحت إشراف كادر مؤهل لحاضرة بريدة حسب سنوات الرصد

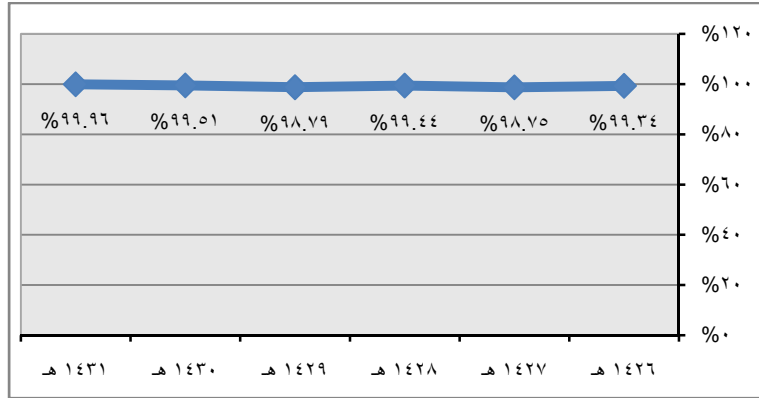

المصدر:

- وزارة الصحة- المديرية العامة للشؤون الصحية بمنطقة القصيم بناءً على عدة مراسلات.

شكل يوضح مقارنة مؤشر نسبة الولادات تحت إشراف كادر مؤهل لحاضرة بريدة مع المؤشرات المحلية المعتمدة

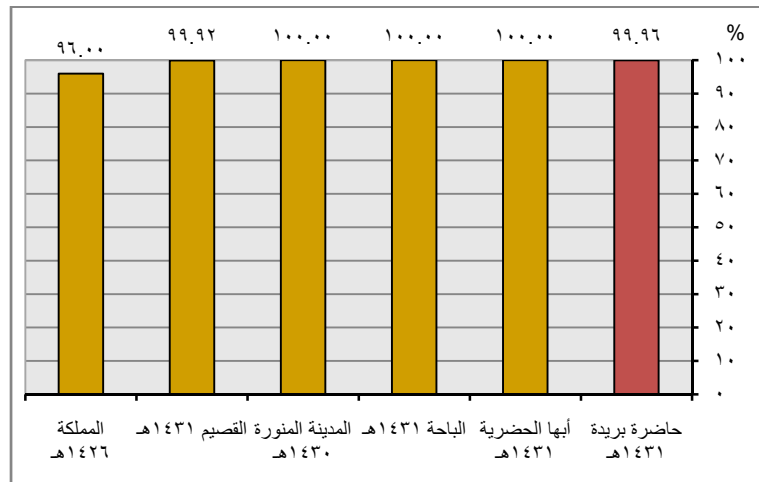

المصدر:

- وزارة الصحة- المديرية العامة للشؤون الصحية بمنطقة القصيم بناءً على عدة مراسلات.

- تقرير مؤشرات المرصد الحضري لمدينة أبها الحضرية لعام (١٤٣١هـ).

- تقرير مؤشرات المرصد الحضري لمدينة الباحة لعام (١٤٣١هـ).

- تقرير مؤشرات المرصد الحضري للمدينة المنورة لعام (١٤٣٠هـ).

## الوزن المنخفض عند الولادة

## Low Birth Weight

SE16

## التعريف

يعبر المؤشر عن معدل الأطفال الرضع الذين يولدون بوزن يقل عن 2.5 كجم لكل 1000 مولود حي.

Defined as the rate of infants who weigh less than 2.5 kg at birth.

## نوع المؤشر

عالمي - رئيسي  عالمي - شامل  محلي

## نتائج المؤشر

شكل يوضح مؤشر المواليد ذات الوزن المنخفض عند الولادة لحاضرة بريدة حسب سنوات الرصد

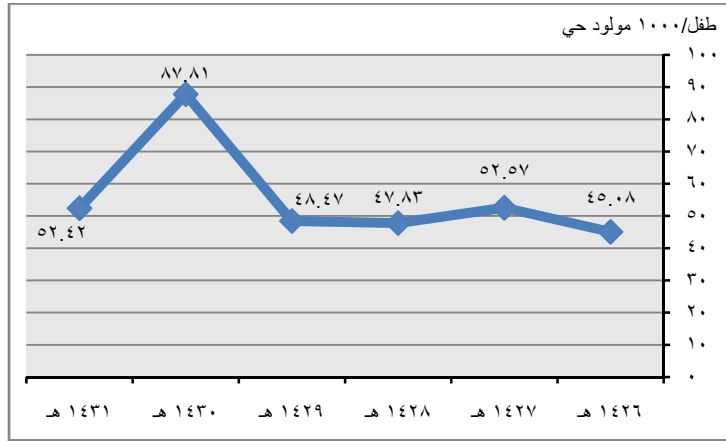

المصدر:

- وزارة الصحة- المديرية العامة للشؤون الصحية بمنطقة القصيم بناءً على عدة مراسلات.

شكل يوضح مقارنة مؤشر الوزن المنخفض عند الولادة لحاضرة بريدة مع المؤشرات المحلية المعتمدة

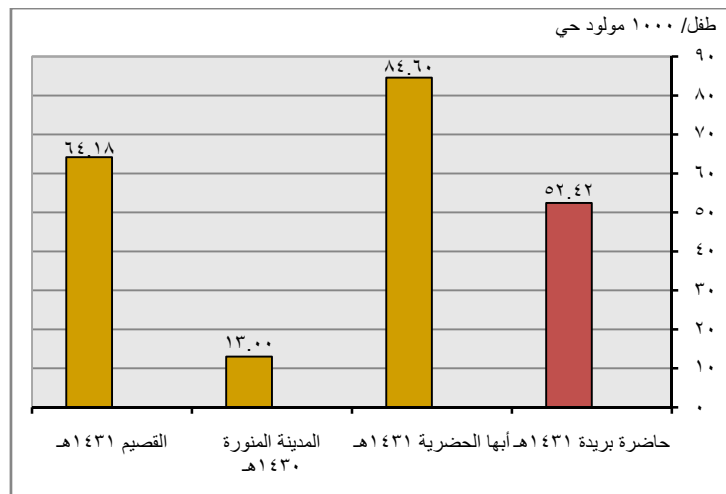

المصدر:

- وزارة الصحة- المديرية العامة للشؤون الصحية بمنطقة القصيم بناءً على عدة مراسلات.

- تقرير مؤشرات المرصد الحضري لمدينة أبها الحضرية لعام (1431هـ).

- تقرير مؤشرات المرصد الحضري للمدينة المنورة لعام (1430هـ).

## معدل القيد بالتعليم قبل الجامعي

### Pre-university Enrollment Ratio

SE17

#### التعريف

يعرف بنسبة الأطفال في سن التعليم حسب النوع مقارنة بالعدد الفعلي من المقيدون في كل من:

- المدارس الابتدائية.
- المدارس المتوسطة.
- المدارس الثانوية.

Defined as the percentage of children of eligible age, by sex, who are enrolled in:

- a- Primary school
- b- Preparatory school.
- c- Secondary school.

#### نوع المؤشر

عالمي - رئيسي  عالمي - شامل  محلي

#### نتائج المؤشر

جدول يبين معدل القيد بالتعليم قبل الجامعي لحاضرة بريدة حسب سنوات الرصد (%)

سنة التطبيق	ابتدائي	متوسط	ثانوي
1426-1425هـ	99.09	97.02	82.03
1427-1426هـ	96.37	99.31	86.03
1428-1427هـ	92.58	101.26	86.65
1429-1428هـ	92.68	104.87	87.67
1430-1429هـ	98.87	116.54	92.18
1431-1430هـ	91.16	96.40	80.97

شكل يوضح معدل القيد بالتعليم قبل الجامعي لحاضرة بريدة حسب سنوات الرصد

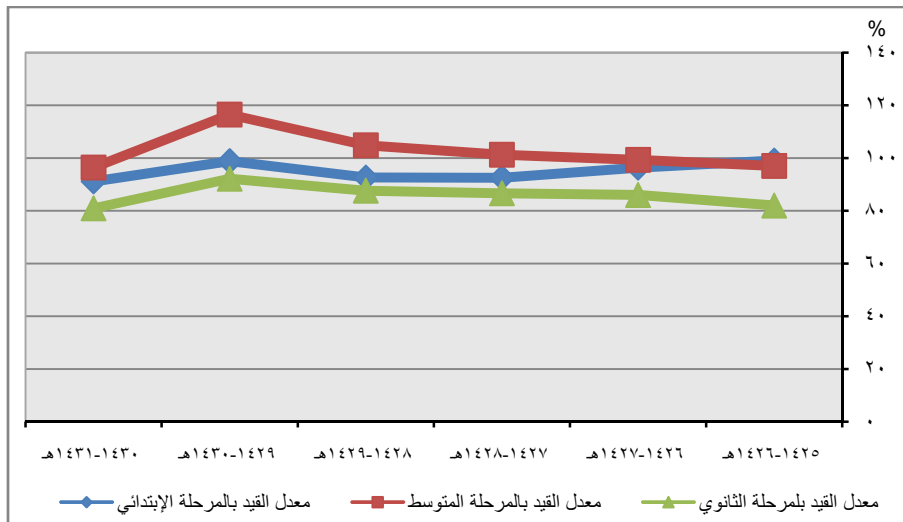

المصادر:

- الإدارة العامة للتربية والتعليم بمنطقة القصيم بناءً على عدة مراسلات.
- بيانات مصلحة الإحصاءات العامة والمعلومات بناءً على عدة مراسلات.

جدول يبين مقارنة مؤشر معدل القيد الإجمالي بالتعليم قبل الجامعي للمرحلة الثانوية لحاضرة بريدة مع مؤشرات المحلية المعتمدة (%)

المقارنة البيان	حاضرة بريدة 1431-1430	أبها الحضرية 1431-1430	الباحة 1431-1430	جدة 1425-1424	المدينة المنورة 1430-1429
ابتدائي	91.16	71.90	94.60	96.20	78.00
متوسط	96.40	79.50	89.85	73.40	79.60
ثانوي	80.97	87.60	91.95	63.50	75.40

شكل يوضح مقارنة مؤشر معدل القيد الإجمالي بالتعليم قبل الجامعي للمرحلة الثانوية لحاضرة بريدة مع المؤشرات المحلية المعتمدة

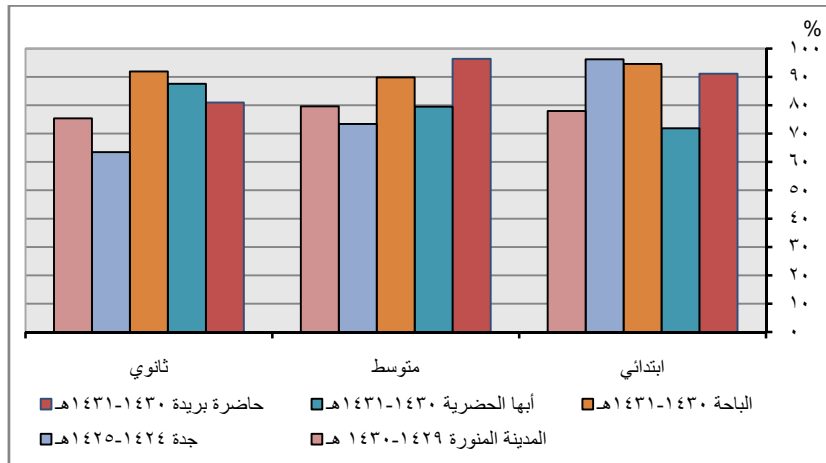

المصادر:

- الإدارة العامة للتربية والتعليم بمنطقة القصيم بناءً على عدة مراسلات.
- بيانات مصلحة الإحصاءات العامة والمعلومات بناءً على عدة مراسلات.
- تقرير مؤشرات المرصد الحضري لمدن أبها الحضرية لعام (1431هـ).
- تقرير مؤشرات المرصد الحضري لمدينة الباحة لعام (1431هـ).
- تقرير إنتاج المؤشرات الحضرية على مستوى محافظة جدة (2006-2008).
- تقرير مؤشرات المرصد الحضري للمدينة المنورة لعام (1430هـ).

## عدد الطلاب بالفصل (كثافة الفصل)

SE18

## School Children per Class room

## التعريف

يعرف المؤشر بعدد طلبة المدارس في كل فصل ويحسب لكل من المدارس الابتدائية والمدارس المتوسطة والمدارس الثانوية.

Defined as number of school children per classroom in:

- Primary school.
- Preparatory school.
- Secondary school.

## نوع المؤشر

عالمي - رئيسي  عالمي - شامل  محلي

## نتائج المؤشر

جدول يبين كثافة الفصل بالتعليم الابتدائي لحاضرة بريدة حسب سنوات الرصد (طالب/ فصل)

الكثافة الفصلية بالتعليم الابتدائي			العام الدراسي
إجمالي	إناث	ذكور	
18.0	17.8	18.2	1426-1425هـ
17.3	16.2	18.2	1427-1426هـ
17.0	15.8	18.0	1428-1427هـ
17.5	17.1	17.9	1429-1428هـ
18.8	20.0	17.7	1430-1429هـ
22.6	26.8	18.8	1431-1430هـ

شكل يوضح كثافة الفصل بالتعليم الابتدائي الإجمالي لحاضرة بريدة حسب سنوات الرصد

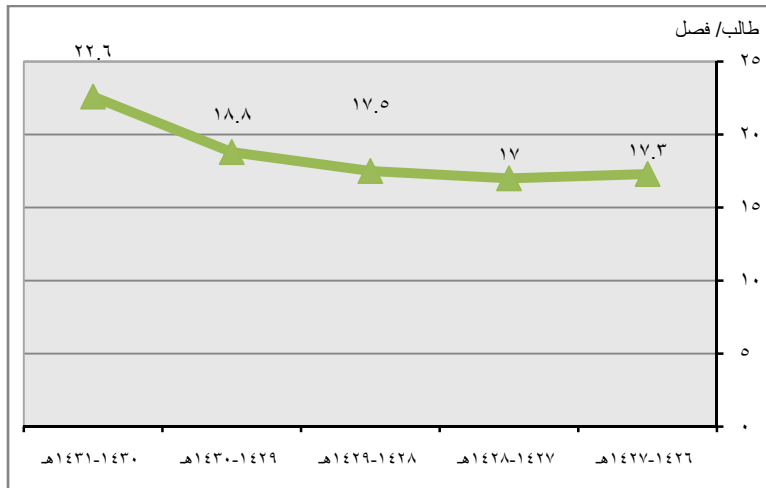

المصدر:

- الإدارة العامة للتربية والتعليم بمنطقة القصيم بناءً على عدة مراسلات.

جدول يبين مقارنة مؤشر كثافة الفصل بالتعليم الابتدائي لحاضرة بريدة مع المؤشرات المحلية المعتمدة (طالب/ فصل)

المقارنة البيان	حاضرة بريدة 1431-1430	أبها الحضرية 1431-1430	الباحة 1431-1430	جدة 1427-1426	المدينة المنورة 1430-1429	المملكة 1427-1426
ذكور	18.80	20.00	12.90	24.30	24.80	19.00
إناث	26.80	21.70	13.50	27.70	25.90	21.00
جملة	22.60	20.80	13.20	26.00	25.30	20.00

شكل يوضح مقارنة مؤشر كثافة الفصل بالتعليم الابتدائي لحاضرة بريدة مع المؤشرات المحلية المعتمدة

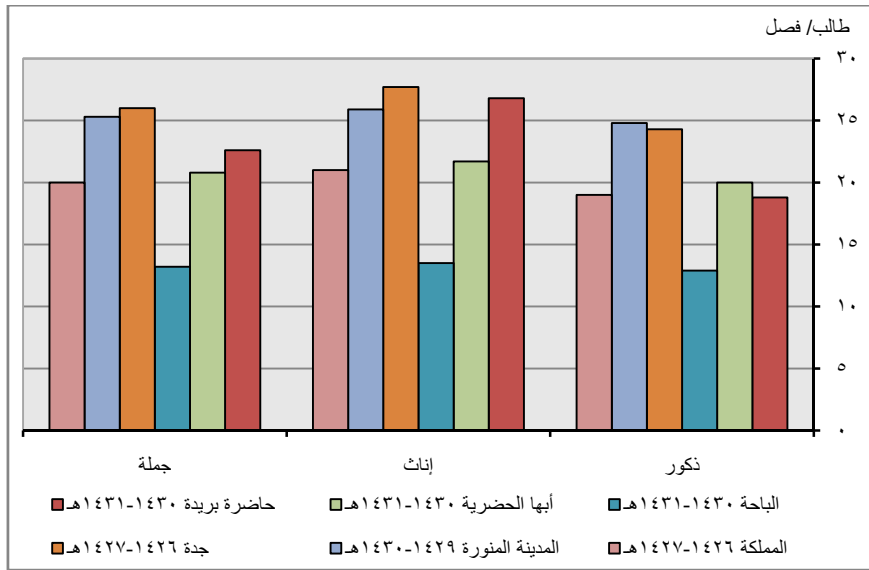

المصادر:

- الإدارة العامة للتربية والتعليم بمنطقة القصيم بناءً على عدة مراسلات.
- تقرير مؤشرات المرصد الحضري لمدن أبها الحضرية لعام (1431هـ).
- تقرير مؤشرات المرصد الحضري لمدينة الباحة لعام (1431هـ).
- تقرير إنتاج المؤشرات الحضرية على مستوى محافظة جدة (2006-2008).
- تقرير مؤشرات المرصد الحضري للمدينة المنورة لعام (1430هـ).

جدول يبين كثافة الفصل بالتعليم المتوسط لحاضرة بريدة حسب سنوات الرصد (طالب/ فصل)

الكثافة الفصلية بالتعليم المتوسط			العام الدراسي
إجمالي	إناث	ذكور	
20.8	20.5	21.0	1426-1425هـ
21.4	20.6	22.2	1427-1426هـ
21.7	20.7	22.7	1428-1427هـ
23.3	23.4	23.2	1429-1428هـ
24.4	24.5	24.2	1430-1429هـ
23.5	23.1	23.8	1431-1430هـ

شكل يوضح كثافة الفصل بالتعليم المتوسط الإجمالي لحاضرة بريدة حسب سنوات الرصد (طالب/ فصل)

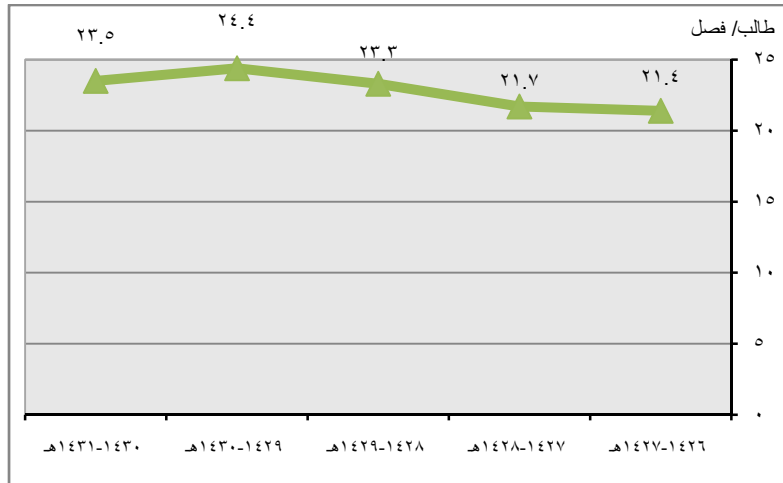

المصدر:

- الإدارة العامة للتربية والتعليم بمنطقة القصيم بناءً على عدة مراسلات.

جدول يبين مقارنة مؤشر كثافة الفصل بالتعليم المتوسط لحاضرة بريدة مع المؤشرات المحلية المعتمدة (طالب/ فصل)

المقارنة البيان	حاضرة بريدة 1431-1430	أبها الحضرية 1431-1430	الباحة 1431-1430	جدة 1427-1426	المدينة المنورة 1430-1429	المملكة 1427-1426
ذكور	23.80	20.60	19.11	27.70	28.20	24.00
إناث	23.10	25.90	18.21	27.80	29.20	26.00
جملة	23.50	23.30	18.66	27.75	28.70	24.70

شكل يوضح مقارنة مؤشر كثافة الفصل بالتعليم المتوسط لحاضرة بريدة مع المؤشرات المحلية المعتمدة

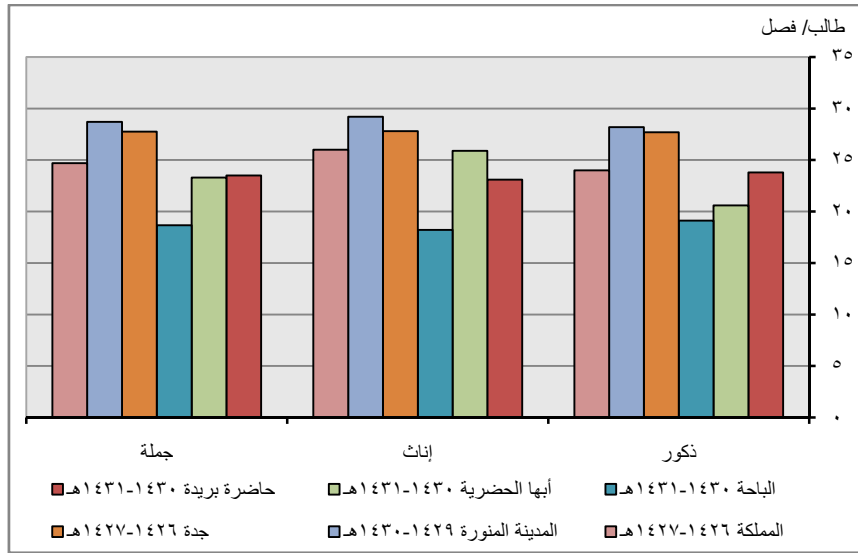

المصادر:

- الإدارة العامة للتربية والتعليم بمنطقة القصيم بناءً على عدة مراسلات.
- تقرير مؤشرات المرصد الحضري لمدن أبها الحضرية لعام (1431هـ).
- تقرير مؤشرات المرصد الحضري لمدينة الباحة لعام (1431هـ).
- تقرير إنتاج المؤشرات الحضرية على مستوى محافظة جدة (2006-2008).
- تقرير مؤشرات المرصد الحضري للمدينة المنورة لعام (1430هـ).



جدول يبين كثافة الفصل بالتعليم الثانوي لحاضرة بريدة حسب سنوات الرصد (تلميذ/ فصل)

الكثافة الفصلية بالتعليم الثانوي			العام الدراسي
إجمالي	إناث	ذكور	
25.0	25.0	24.9	1426-1425هـ
23.7	21.0	26.5	1427-1426هـ
24.3	22.8	25.6	1428-1427هـ
25.3	25.0	25.6	1429-1428هـ
26.4	26.2	26.3	1430-1429هـ
24.6	23.6	25.4	1431-1430هـ

شكل يوضح كثافة الفصل بالتعليم الثانوي الإجمالي لحاضرة بريدة حسب سنوات الرصد (تلميذ/ فصل)

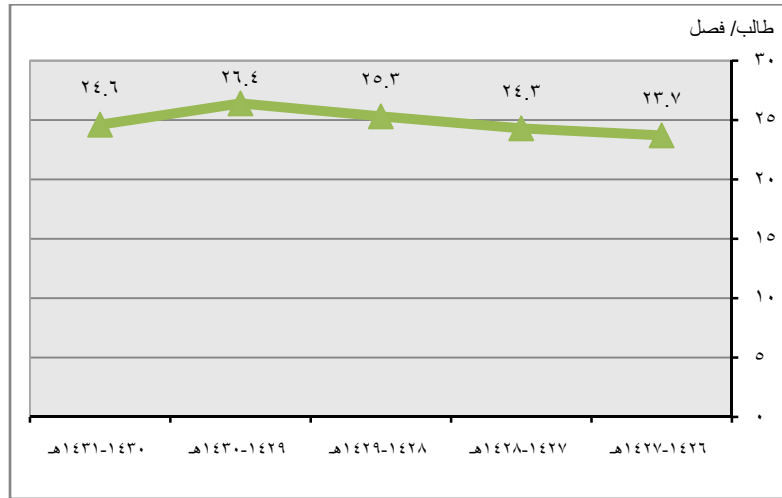

المصدر:

- الإدارة العامة للتربية والتعليم بمنطقة القصيم بناءً على عدة مراسلات.

جدول يبين مقارنة مؤشر كثافة الفصل بالتعليم الثانوي لحاضرة بريدة مع المؤشرات المحلية المعتمدة (طالب/ فصل)

المقارنة البيان	حاضرة بريدة 1431-1430	أبها الحضرية 1431-1430	الباحة 1431-1430	جدة 1427-1426	المدينة المنورة 1430-1429	المملكة 1427-1426
ذكور	25.40	28.80	17.62	30.20	32.90	24.00
إناث	23.60	25.60	18.50	31.20	29.80	26.00
جملة	24.60	27.20	18.06	30.70	31.30	27.90

شكل يوضح مقارنة مؤشر كثافة الفصل بالتعليم الثانوي لحاضرة بريدة مع المؤشرات المحلية المعتمدة

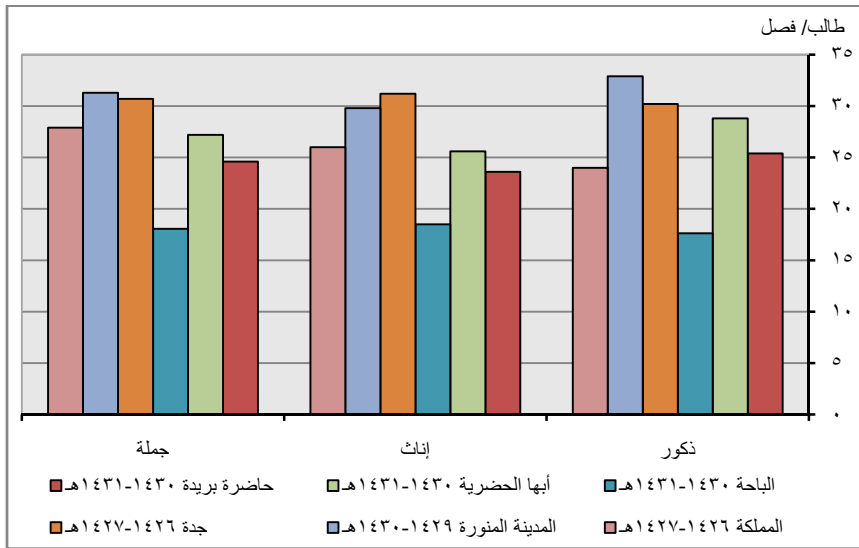

المصادر:

- الإدارة العامة للتربية والتعليم بمنطقة القصيم بناءً على عدة مراسلات.
- تقرير مؤشرات المرصد الحضري لمدينة أبها الحضرية لعام (1431 هـ).
- تقرير مؤشرات المرصد الحضري لمدينة الباحة لعام (1431 هـ).
- تقرير إنتاج المؤشرات الحضرية على مستوى محافظة جدة (2006-2008).
- تقرير مؤشرات المرصد الحضري للمدينة المنورة لعام (1430 هـ).

معدل الإلمام بالقراءة والكتابة (15 - 24 سنة)  
Poor households

SE19

## التعريف

هو النسبة المئوية للسكان الذين تتراوح أعمارهم بين 15 و 24 عاماً، القادرين على القراءة والكتابة، مع فهم جمل قصيرة وبسيطة عن الحياة اليومية.

Percentage of the population, male and female, aged 15- 24 years-old and over who can both read and write with understanding a short simple statement on everyday life.

## نوع المؤشر

عالمي - رئيسي  عالمي - شامل  محلي

## نتائج المؤشر

جدول يبين مقارنة مؤشر معدل الإلمام بالقراءة والكتابة في الفئة العمرية (15-24) لحاضرة بريدة مع المؤشرات المحلية المعتمدة (%)

المملكة 1428هـ	المدينة المنورة 1430هـ	الباحة 1431هـ	أبها الحضرية 1431هـ	حاضرة بريدة 1431هـ	المقارنة البيان
-	98.70	99.20	99.20	99.60	ذكور
-	97.90	99.10	98.70	99.40	إناث
99.70	99.40	99.20	99.00	99.50	جملة

المصادر:

- نتائج المسح الاجتماعي الاقتصادي لحاضرة بريدة لعام (1431هـ).
- تقرير مؤشرات المرصد الحضري لمنن أبها الحضرية لعام (1431هـ).
- تقرير مؤشرات المرصد الحضري لمدينة الباحة لعام (1431هـ).
- تقرير مؤشرات المرصد الحضري للمدينة المنورة لعام (1430هـ).

## الاستمرار في التعليم Continuing in education

SE20

### التعريف

نسبة الأطفال الذين تم تسجيلهم للتعليم في مرحلة دراسية معينة بالصف الأول وأكملوا سنوات محددة من هذه المرحلة.

Percentage of children enrolled in any phase of education who completed specific years of this phase.

### نوع المؤشر

عالمي - رئيسي  عالمي - شامل  محلي

### نتائج المؤشر

جدول يبين نسبة الاستمرار في التعليم للمرحلة الابتدائية لحاضرة بريدة حسب سنوات الرصد

الاستمرار بالتعليم (ابتدائي)			العام الدراسي 1430-1431هـ
إجمالي	إناث	ذكور	
105.3%	95.3%	116.4%	

المصدر:

- الإدارة العامة للتربية والتعليم بمنطقة القصيم بناءً على عدة مراسلات.

جدول يبين مقارنة مؤشر الاستمرار في التعليم للمرحلة الابتدائية لحاضرة بريدة مع المؤشرات المحلية المعتمدة (%)

المقارنة البيان	حاضرة بريدة 1430-1431	أبها الحضرية 1430-1431	المدينة المنورة 1429-1430
ذكور	116.40	110.40	95.90
إناث	95.30	87.20	92.90
جملة	105.30	98.80	94.40

شكل يوضح مقارنة مؤشر الاستمرار في التعليم للمرحلة الابتدائية لحاضرة بريدة مع المؤشرات المحلية المعتمدة

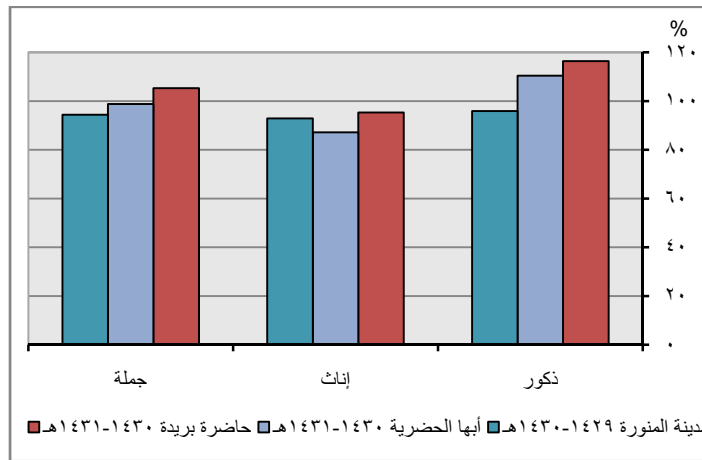

المصادر:

- الإدارة العامة للتربية والتعليم بمنطقة القصيم بناءً على عدة مراسلات.
- تقرير مؤشرات المرصد الحضري لمدن أبها الحضرية لعام (1431هـ).
- تقرير مؤشرات المرصد الحضري للمدينة المنورة لعام (1430هـ).

جدول يبين نسبة الاستمرار في التعليم للمرحلة المتوسطة لحاضرة بريدة حسب سنوات الرصد

الاستمرار بالتعليم (متوسط)			العام الدراسي
إجمالي	إناث	ذكور	
%99.0	%103.0	%96.0	1428-1427هـ
%92.0	%90.0	%94.0	1429-1428هـ
%104.0	%108.0	%101.0	1430-1429هـ
%108.4	%102.4	%113.8	1431-1430هـ

شكل يوضح نسبة الاستمرار في التعليم للمرحلة المتوسطة لحاضرة بريدة حسب سنوات الرصد

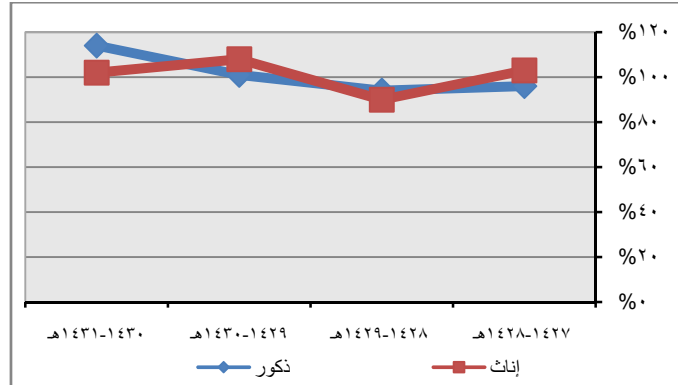

المصدر:

- الإدارة العامة للتربية والتعليم بمنطقة القصيم بناءً على عدة مراسلات.

جدول يبين مقارنة مؤشر الاستمرار في التعليم للمرحلة المتوسطة لحاضرة بريدة مع المؤشرات المحلية المعتمدة (%)

المقارنة	حاضرة بريدة 1431-1430	أبها الحضرية 1431-1430	المدينة المنورة 1430-1429
البيان			
ذكور	113.80	116.70	99.30
إناث	102.40	142.00	96.90
جملة	108.40	129.40	98.10

شكل يوضح مقارنة مؤشر الاستمرار في التعليم للمرحلة المتوسطة لحاضرة بريدة مع المؤشرات المحلية المعتمدة

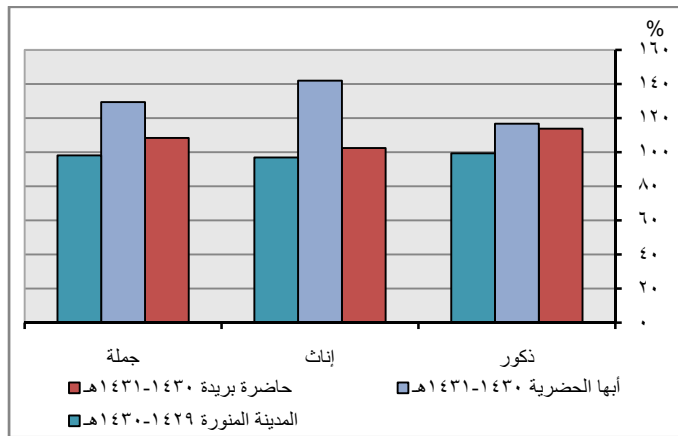

المصادر:

- الإدارة العامة للتربية والتعليم بمنطقة القصيم بناءً على عدة مراسلات.
- تقرير مؤشرات المرصد الحضري لمدن أبها الحضرية لعام (1431هـ).
- تقرير مؤشرات المرصد الحضري للمدينة المنورة لعام (1430هـ).

جدول يبين نسبة الاستمرار في التعليم للمرحلة الثانوية لحاضرة بريدة حسب سنوات الرصد

الاستمرار بالتعليم (ثانوي)			العام الدراسي
إجمالي	إناث	ذكور	
%110	%92	%129	1428-1427هـ
%118	%105	%130	1429-1428هـ
%113	%102	%124	1430-1429هـ
%85.4	%73.6	%97.6	1431-1430هـ

شكل يوضح نسبة الاستمرار في التعليم للمرحلة الثانوية بحاضرة بريدة حسب سنوات الرصد

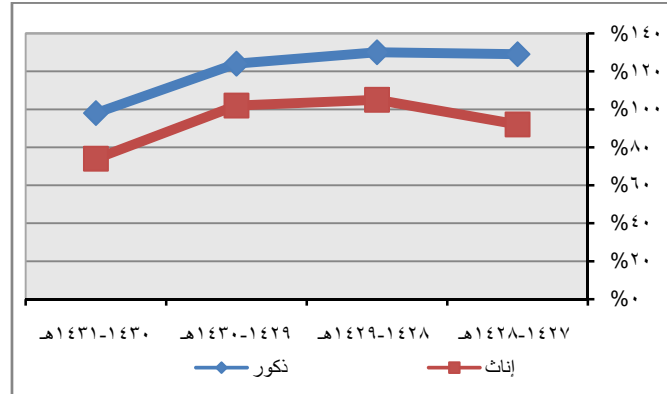

المصدر:

- الإدارة العامة للتربية والتعليم بمنطقة القصيم بناءً على عدة مراسلات.

جدول يبين مقارنة مؤشر الاستمرار في التعليم للمرحلة الثانوية لحاضرة بريدة مع المؤشرات المحلية المعتمدة (%)

المقارنة البيان	حاضرة بريدة 1431-1430	أبها الحضرية 1431-1430	المدينة المنورة 1430-1429
ذكور	97.60	107.70	58.40
إناث	73.60	80.40	88.20
جملة	85.40	94.10	72.30

شكل يوضح مقارنة مؤشر الاستمرار في التعليم للمرحلة الثانوية لحاضرة بريدة مع المؤشرات المحلية المعتمدة

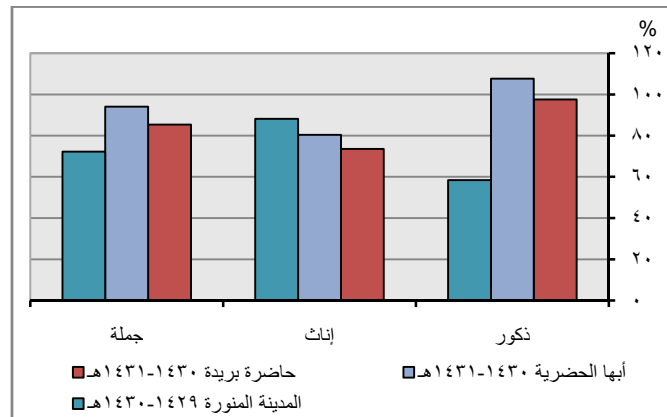

المصادر:

- الإدارة العامة للتربية والتعليم بمنطقة القصيم بناءً على عدة مراسلات.
- تقرير مؤشرات المرصد الحضري لمدينة أبها الحضرية لعام (1431هـ).
- تقرير مؤشرات المرصد الحضري للمدينة المنورة لعام (1430هـ).

## معدل الأمية للكبار Adult Illiteracy rate

SE22

### التعريف

يعرف معدل الأمية للكبار بنسبة الكبار البالغين الذين لا يستطيعون قراءة أو كتابة فقرة بسيطة عن الحياة اليومية إلى إجمالي السكان.

Defined as the proportion of adults who cannot read and write a simple paragraph about their everyday life.

### نوع المؤشر

عالمي- رئيسي  عالمي - شامل  محلي

### نتائج المؤشر

جدول يبين مقارنة مؤشر معدل الأمية للكبار (15 سنة فأكثر) لحاضرة بريدة مع المؤشرات المحلية المعتمدة (%)

المملكة 1425هـ	المدينة المنورة 1431هـ	جدة 1429هـ	الباحة 1431هـ	أبها الحضرية 1431هـ	حاضرة بريدة 1431هـ	المقارنة البيان
12.50	4.00	3.80	4.80	6.00	3.10	ذكور
23.70	10.60	11.00	14.80	19.80	11.30	إناث
18.10	7.20	7.20	10.10	12.80	7.10	جملة

شكل يوضح مقارنة مؤشر معدل الأمية للكبار (15 سنة فأكثر) لحاضرة بريدة مع المؤشرات المحلية المعتمدة

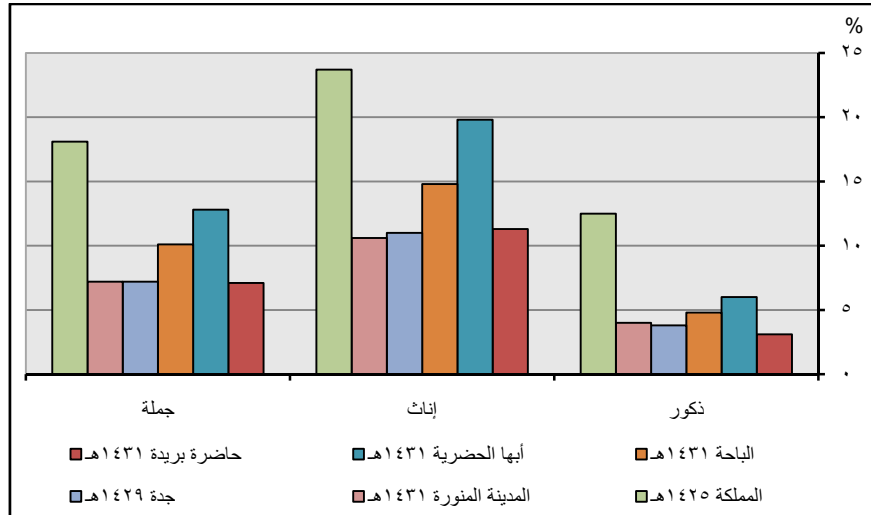

المصادر:

- نتائج المسح الاجتماعي الاقتصادي لحاضرة بريدة لعام (1431هـ).
- تقرير مؤشرات المرصد الحضري لمدن أبها الحضرية لعام (1431هـ).
- تقرير مؤشرات المرصد الحضري لمدينة الباحة لعام (1431هـ).
- تقرير إنتاج المؤشرات الحضرية على مستوى محافظة جدة (2006-2008).
- تقرير مؤشرات المرصد الحضري للمدينة المنورة لعام (1430هـ).

جدول يبين مؤشر معدل الأمية ذكور (15 سنة فأكثر) بأحياء حاضرة بريدة لعام (1431هـ)

التصنيف	اسم الحي	قيمة المؤشر	التصنيف	اسم الحي	قيمة المؤشر
حول المتوسط العام للمدينة % (1.6 إلى 4.8)	الجزيرة	2.2	أقل من المتوسط العام للمدينة % (أقل من 1.6)	النهضة	0.0
	السالمية	2.3		الافق	0.0
	الفايزة	2.4		التقع	0.0
	الصفراء	2.6		البساتين	0.0
	خب البردي	2.8		الربوة	0.0
	النخيل	2.9		الربيع	0.0
	الأخضر	3.2		التعليم	0.0
	السادة	4.2		المرقب	0.0
	الضاحي	4.2		القادسية	0.0
	القصيعة	4.3		المروة	0.0
	المنطرة	4.5		الخبيب	0.3
	الجردة	4.7		النور	0.7
	أكبر من المتوسط العام للمدينة % (أكبر من 4.8)	المرديسية		5.0	المنار
الحمير		5.5	الصفا	0.9	
الشماس		5.6	الروضة	1.0	
الرابية		5.9	الريان	1.2	
الخليج		6.5	الموطا	1.3	
الهلال		6.8	السلام	1.4	
العجيبة		7.0	الصالحية	1.5	
الرفيعة		7.3	المروج	1.7	
خضيراء		7.4	القاع البارد	1.7	
الجنوب		8.0	النسيم	1.7	
الخزامي		9.1	الإسكان	2.0	
الشقة السفلى		13.4	الوسيطاء	2.2	
		حول المتوسط العام للمدينة % (1.6 إلى 4.8)			

المصدر:  
- نتائج المسح الاجتماعي الاقتصادي لحاضرة بريدة لعام (1431هـ).





جدول يبين مؤشر معدل الأمية إناث (15 سنة فأكثر) بأحياء حاضرة بريدة لعام (1431هـ)

التصنيف	اسم الحي	قيمة المؤشر	التصنيف	اسم الحي	قيمة المؤشر
أقل من المتوسط العام للمدينة (أقل من 6) %	النهضة	2.5	حول المتوسط العام للمدينة (من 6 إلى 16) %	السالمية	9.8
	التعليم	2.5		المرقب	10.0
	الربوة	3.6		المروج	10.9
	النخيل	3.8		الصفراء	11.0
	السلام	4.6		الفايزة	11.7
	الصفا	4.8		الخليج	12.6
	النور	4.9		الروضة	12.8
	الافق	4.9		الرابية	12.9
	البساتين	5.1		النقع	13.2
	المنار	5.6		النسيم	14.4
	القاع البارد	5.7		الرفيعة	14.6
	الجزيرة	5.7		الضاحي	15.1
	الريان	5.9		القصيعة	15.6
	الهلال	5.9		الشماس	16.6
	القادسية	6.0		المروة	16.7
	حول المتوسط العام للمدينة (من 6 إلى 16) %	العجيبة		6.0	أكبر من المتوسط العام للمدينة (أكبر من 16) %
خب البردي		6.7	الوسيطاء	18.0	
المنتزة		7.6	الحمير	20.0	
الخبيب		7.8	المرديسية	20.4	
الجردة		7.8	الخرامي	20.7	
الإسكان		8.0	السادة	21.7	
الربيع		8.8	الصالحية	22.1	
الأخضر		9.6	الشقة السفلى	22.1	
الموطا		9.6	خضيراء	35.1	

المصدر:  
- نتائج المسح الاجتماعي الاقتصادي لحاضرة بريدة لعام (1431هـ).



جدول يبين مؤشر معدل الأمية (إجمالي) بأحياء حاضرة بريدة لعام (1431هـ)

التصنيف	اسم الحي	قيمة المؤشر	التصنيف	اسم الحي	قيمة المؤشر
حول المتوسط العام للمدينة (من 4.9 - الي 9.2) %	الهلال	6.3	أقل من المتوسط العام للمدينة (أقل من 4.9) %	النهضة	1.2
	الجردة	6.4		التعليم	1.4
	الأخضر	6.5		الربوة	2.0
	الروضة	6.5		الخبيب	2.2
	العجيبة	6.5		الصفا	2.6
	النقع	6.7		البيساتين	2.6
	الصفراء	6.7		النور	2.8
	الفايزة	7.2		الافق	2.9
	النسيم	7.8		السلام	2.9
	الرابية	8.8		المنار	3.0
أكبر من المتوسط العام للمدينة (أكبر من 9.2) %	الخليج	9.6	القادسية	3.1	
	الضاحي	9.8	النخيل	3.3	
	القصيعة	9.9	القاع البارد	3.6	
	الوسيطاء	10.4	الريان	3.6	
	الرفيعة	11.0	الجزيرة	4.0	
	الصاحية	11.8	الربيع	4.3	
	الشماس	12.0	المرقب	4.4	
	المرديسية	12.3	خب البردي	4.8	
	الحمير	12.4	الإسكان	5.0	
	الجنوب	12.4	المروة	5.4	
حول المتوسط العام للمدينة (من 4.9 - الي 9.2) %	السادة	13.0	الموطا	5.5	
	الخرامي	14.7	السالمية	5.7	
	الشقة السفلى	18.1	المنتزة	6.0	
	خضيراء	21.6	المروج	6.1	

المصدر:  
- نتائج المسح الاجتماعي الاقتصادي لحاضرة بريدة لعام (1431هـ).

شكل يوضح مؤشر معدل الأمية للكبار (إجمالي) على مستوى أحياء حاضرة بريدة لعام (1431هـ)

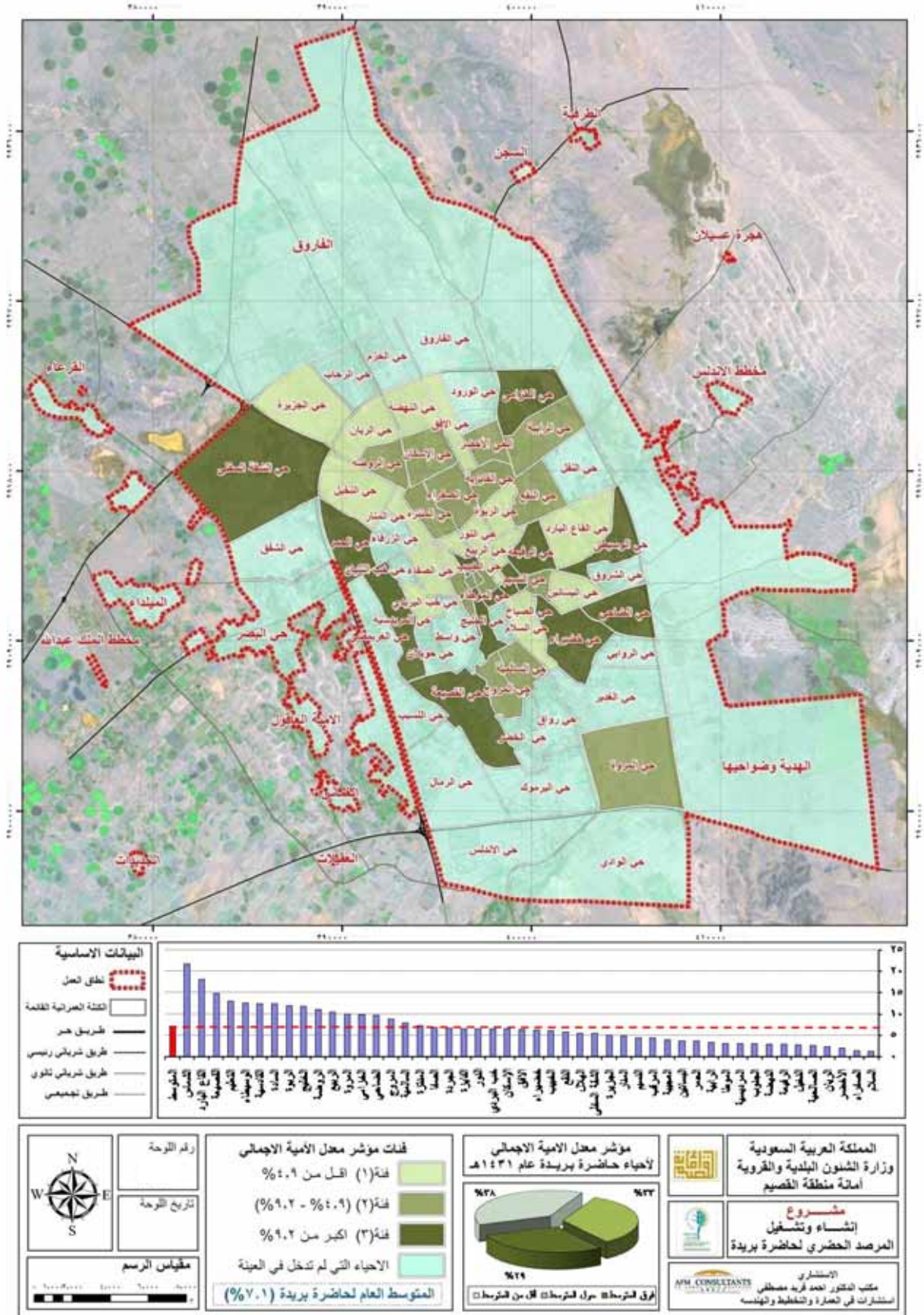

## نسبة المدارس المستأجرة Rented schools ratio

SE23

### التعريف

عدد المدارس المستأجرة كنسبة مئوية من إجمالي عدد المدارس بكل مرحلة

Number of rented schools as a percentage of the total number of schools.

### نوع المؤشر

عالمي - رئيسي  عالمي - شامل  محلي

### نتائج المؤشر

جدول يبين نسبة المباني المدرسية المستأجرة الإجمالي في المرحلة الابتدائية لحاضرة بريدة حسب سنوات الرصد

العام الدراسي	الابتدائي		
	إجمالي	ذكور	إناث
1426-1425 هـ	46.67%	48.03%	44.92%
1427-1426 هـ	44.72%	46.50%	42.52%
1428-1427 هـ	46.57%	44.65%	49.15%
1429-1428 هـ	40.33%	39.62%	41.10%
1430-1429 هـ	34.83%	35.22%	34.48%
1431-1430 هـ	47.72%	36.43%	58.62%

شكل يوضح نسبة المباني المدرسية المستأجرة الاجمالية في المرحلة الابتدائية لحاضرة بريدة حسب سنوات الرصد

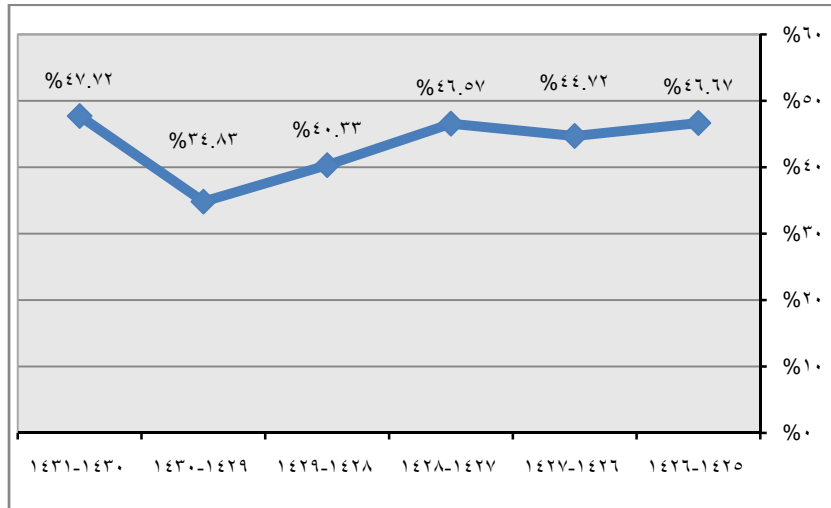

المصدر:

- الإدارة العامة للتربية والتعليم بمنطقة القصيم بناءً على عدة مراسلات.

جدول يبين نسبة المباني المدرسية المستأجرة في المرحلة المتوسطة لحاضرة بريدة حسب سنوات الرصد

المتوسط			العام الدراسي
إجمالي	إناث	ذكور	
%48.91	%50.79	%47.30	1426-1425هـ
%46.90	%47.83	%46.05	1427-1426هـ
%44.59	%46.48	%42.86	1428-1427هـ
%40.76	%41.25	%40.26	1429-1428هـ
%33.70	%31.73	%36.25	1430-1429هـ
%29.48	%24.73	%35.00	1431-1430هـ

شكل يوضح نسبة المباني المدرسية المستأجرة الاجمالي في المرحلة المتوسطة لحاضرة بريدة حسب سنوات الرصد

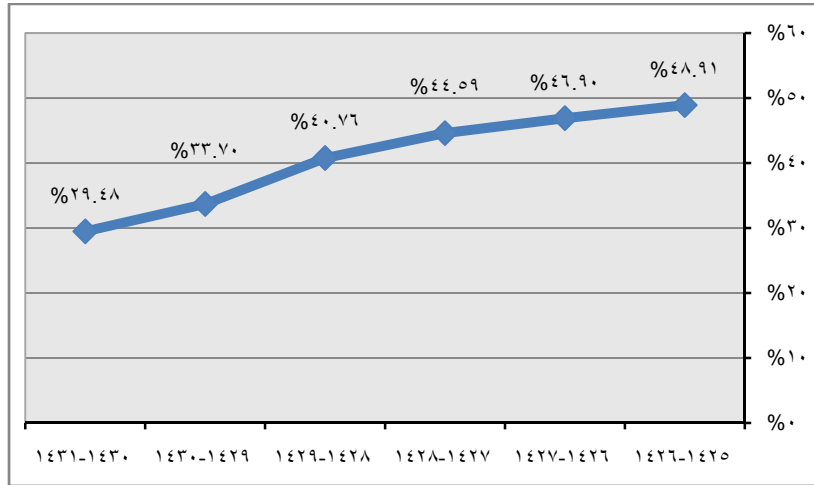

المصدر:

- الإدارة العامة للتربية والتعليم بمنطقة القصيم بناءً على عدة مراسلات.

جدول يبين نسبة المباني المدرسية المستأجرة الاجمالية في المرحلة الثانوية لحاضرة بريدة حسب سنوات الرصد

العالم الدراسي	الثانوي	
	ذكور	إناث
1426-1425هـ	51.06%	37.50%
1427-1426هـ	45.10%	35.42%
1428-1427هـ	44.23%	34.00%
1429-1428هـ	38.46%	31.67%
1430-1429هـ	30.91%	28.36%
1431-1430هـ	30.91%	21.88%

شكل يوضح نسبة المباني المدرسية المستأجرة الإجمالي في المرحلة الثانوية لحاضرة بريدة حسب سنوات الرصد

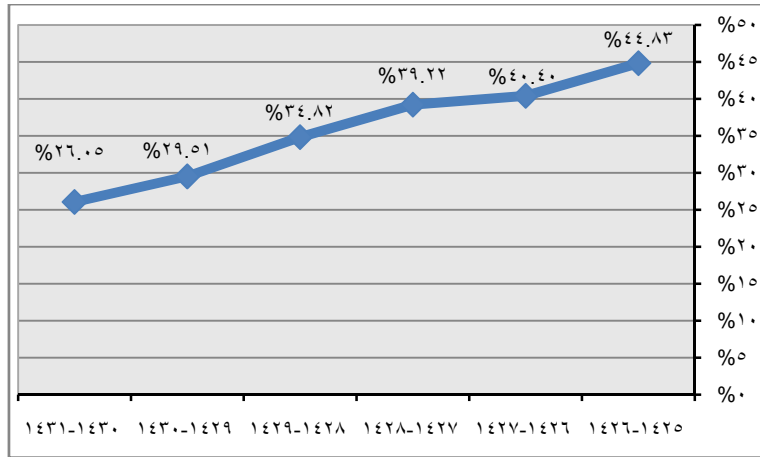

المصدر:

- الإدارة العامة للتربية والتعليم بمنطقة القصيم بناءً على عدة مراسلات.

شكل يوضح مقارنة إجمالي نسبة المباني المدرسية المستأجرة في المراحل التعليمية المختلفة لحاضرة بريدة مع المؤشرات المحلية المعتمدة

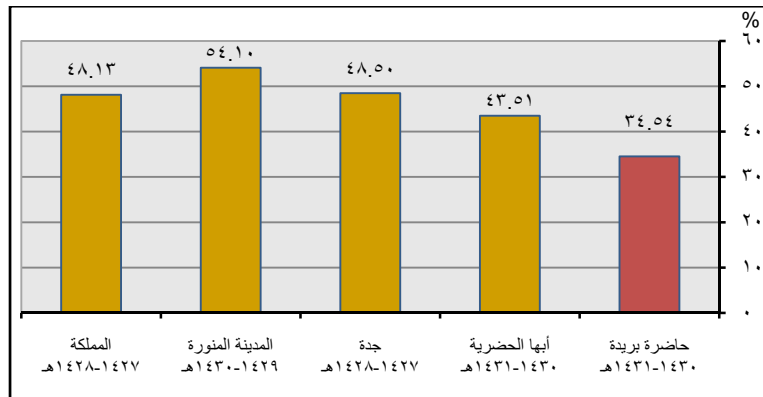

المصادر:

- الإدارة العامة للتربية والتعليم بمنطقة القصيم بناءً على عدة مراسلات.
- تقرير مؤشرات المرصد الحضري لمدن أبها الحضرية لعام (1431هـ).
- تقرير إنتاج المؤشرات الحضرية على مستوى محافظة جدة (2006-2008).
- تقرير مؤشرات المرصد الحضري للمدينة المنورة لعام (1430هـ).



## نسبة القيد بالتعليم العالي Higher education enrollment rate

SE24

### التعريف

نسبة الطلبة في سن التعليم الجامعي حسب النوع (وفقاً لتحديد نظام التعلم الوطني) والمسجلين في الكليات والمعاهد والجامعات إلى مجموع أعداد السكان في الفئة العمرية نفسها (18-22 سنة).

percentage of Students in Tertiary education by type according to the national education System and those placed in the colleges and university to the Total Population of the Same (Age group 18–22years).

### نوع المؤشر

عالمي - رئيسي  عالمي - شامل  محلي

### نتائج المؤشر

شكل يوضح مقارنة مؤشر نسبة القيد بالتعليم العالي لحاضرة بريدة مع المؤشرات المحلية المعتمدة

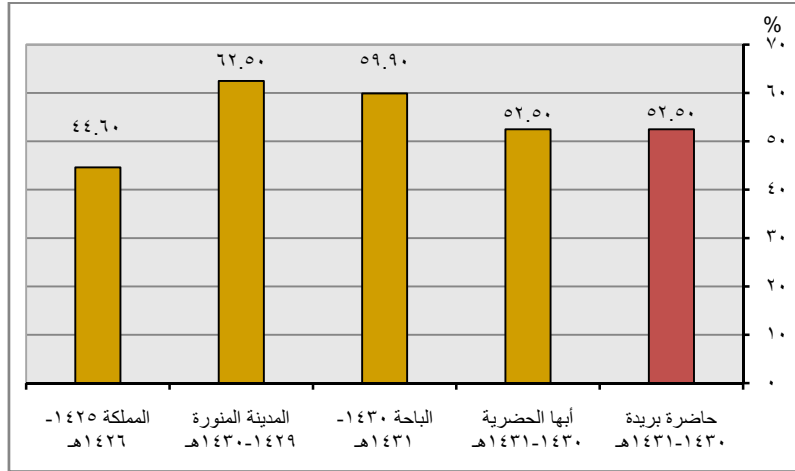

المصادر:

- نتائج المسح الاجتماعي الاقتصادي لحاضرة بريدة لعام (1431هـ).
- تقرير مؤشرات المرصد الحضري لمدن أبها الحضرية لعام (1431هـ).
- تقرير مؤشرات المرصد الحضري لمدينة الباحة لعام (1431هـ).
- تقرير مؤشرات المرصد الحضري للمدينة المنورة لعام (1430هـ).

## عدد الطلاب مقابل المعلم Students per Teacher

SE25

### التعريف

يعرف المؤشر بعدد طلبة المدارس لكل معلم، ويحسب لكل المراحل (الابتدائية والمتوسطة والثانوية).

The number of students per one teacher.

### نوع المؤشر

عالمي - رئيسي  عالمي - شامل  محلي

### نتائج المؤشر

جدول يبين عدد الطلاب مقابل المعلم في المرحلة الابتدائية لحاضرة بريدة حسب سنوات الرصد (طالب/ معلم)

إجمالي	الابتدائي		العام الدراسي
	إناث	ذكور	
9.8	8.9	10.6	1426-1425هـ
9.6	8.6	10.5	1427-1426هـ
8.9	7.7	10.2	1428-1427هـ
9.8	9.3	10.3	1429-1428هـ
10.2	10.2	10.3	1430-1429هـ
12.1	13.8	10.4	1431-1430هـ

شكل يوضح عدد الطلاب مقابل المعلم الاجمالي في المرحلة الابتدائية لحاضرة بريدة حسب سنوات الرصد (طالب/ معلم)

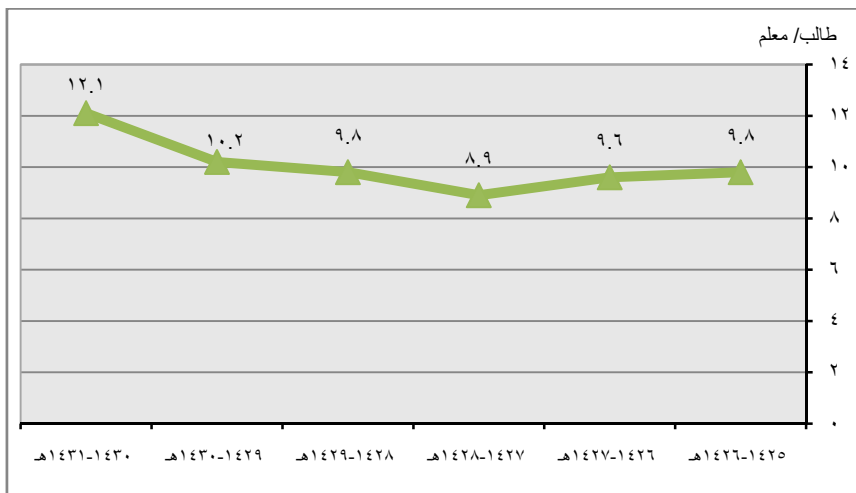

المصدر:

- الإدارة العامة للتربية والتعليم بمنطقة القصيم بناءً على عدة مراسلات.

جدول يبين مقارنة مؤشر عدد الطلاب مقابل المعلم في المرحلة الابتدائية لحاضرة بريدة مع المؤشرات المحلية المعتمدة (طالب/ معلم)

المقارنة البيان	حاضرة بريدة 1431-1430	أبها الحضرية 1431-1430	الباحة 1431-1430	المدينة المنورة 1430-1429	المملكة 1426- 1427
ذكور	10.40	13.40	6.66	16.20	12.10
إناث	13.80	11.50	7.18	16.70	10.50
جملة	12.10	12.40	6.92	16.40	11.30

شكل يوضح مقارنة مؤشر عدد الطلاب مقابل المعلم في المرحلة الابتدائية لحاضرة بريدة مع المؤشرات المحلية المعتمدة

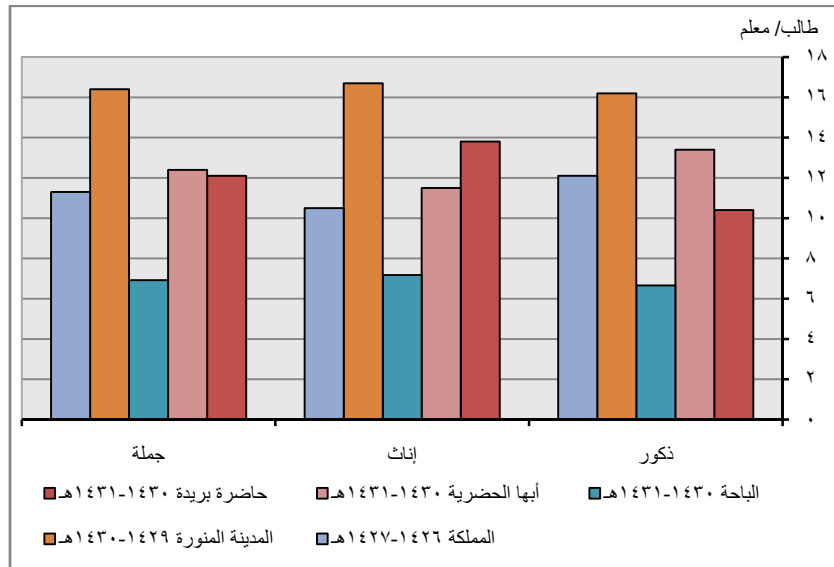

المصادر:

- الإدارة العامة للتربية والتعليم بمنطقة القصيم بناءً على عدة مراسلات.
- تقرير مؤشرات المرصد الحضري لمدن أبها الحضرية لعام (1431هـ).
- تقرير مؤشرات المرصد الحضري لمدينة الباحة لعام (1431هـ).
- تقرير مؤشرات المرصد الحضري للمدينة المنورة لعام (1430هـ).

جدول يبين عدد الطلاب مقابل المعلم في المرحلة المتوسطة لحاضرة بريدة حسب سنوات الرصد (طالب/ معلم)

متوسط			العام الدراسي
إجمالي	إناث	ذكور	
8.1	6.8	9.8	1426-1425هـ
8.9	7.6	10.4	1427-1426هـ
8.8	6.9	11.3	1428-1427هـ
9.7	8.3	11.5	1429-1428هـ
9.7	8.7	11.0	1430-1429هـ
9.3	8.4	10.2	1431-1430هـ

شكل يوضح عدد الطلاب مقابل المعلم الاجمالي في المرحلة المتوسطة لحاضرة بريدة حسب سنوات الرصد

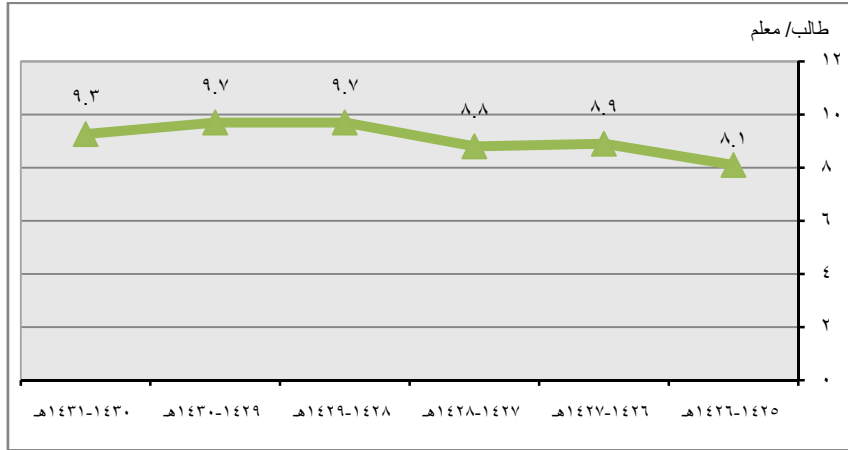

المصدر:

- الإدارة العامة للتربية والتعليم بمنطقة القصيم بناءً على عدة مراسلات.

جدول يبين مقارنة مؤشر عدد الطلاب مقابل المعلم في المرحلة المتوسطة لحاضرة بريدة مع المؤشرات المحلية المعتمدة (طالب/ معلم)

المقارنة البيان	حاضرة بريدة 1431-1430	أبها الحضرية 1431-1430	الباحة 1431-1430	المدينة المنورة 1430-1429	المملكة 1426- 1427
ذكور	10.20	10.30	6.71	14.20	11.20
إناث	8.40	7.10	4.84	13.40	9.50
جملة	9.30	8.70	5.78	13.80	10.30

شكل يوضح مقارنة مؤشر عدد الطلاب مقابل المعلم الاجمالي في المرحلة المتوسطة لحاضرة بريدة مع المؤشرات المحلية المعتمدة

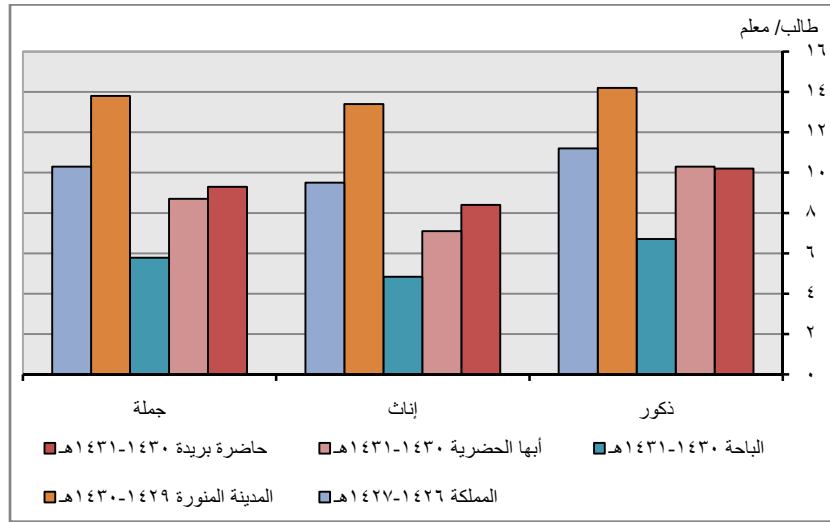

المصادر:

- الإدارة العامة للتربية والتعليم بمنطقة القصيم بناءً على عدة مراسلات.
- تقرير مؤشرات المرصد الحضري لمدن أبها الحضرية لعام (1431هـ).
- تقرير مؤشرات المرصد الحضري لمدينة الباحة لعام (1431هـ).
- تقرير مؤشرات المرصد الحضري للمدينة المنورة لعام (1430هـ).

جدول يبين عدد الطلاب مقابل المعلم في المرحلة الثانوية لحاضرة بريدة حسب سنوات الرصد (طالب/ معلم)

ثانوي			العام الدراسي
إجمالي	إناث	ذكور	
9.2	7.4	11.6	1426-1425هـ
9.7	7.8	12.2	1427-1426هـ
8.9	6.9	11.4	1428-1427هـ
9.2	7.4	11.4	1429-1428هـ
10.0	8.8	11.5	1430-1429هـ
9.7	8.4	11.0	1431-1430هـ

شكل يوضح عدد الطلاب مقابل المعلم الاجمالي في المرحلة الثانوية لحاضرة بريدة حسب سنوات الرصد

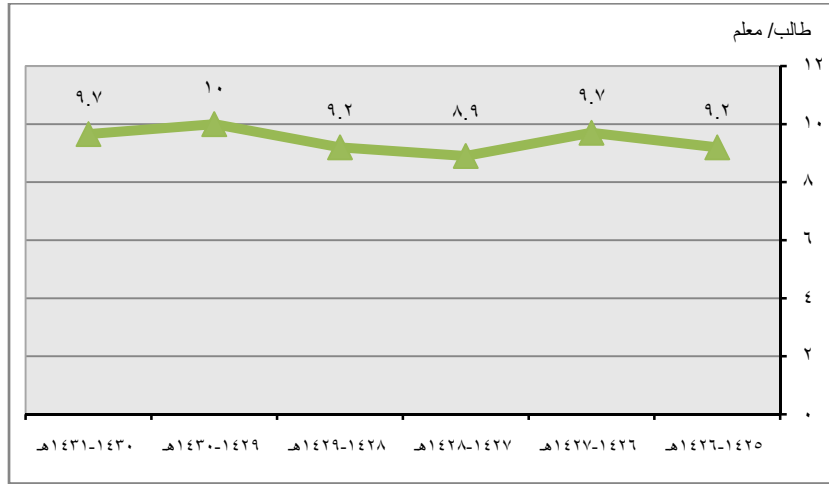

المصدر:

- الإدارة العامة للتربية والتعليم بمنطقة القصيم بناءً على عدة مراسلات.

جدول يبين مقارنة مؤشر عدد الطلاب مقابل المعلم في المرحلة الثانوية لحاضرة بريدة مع المؤشرات المحلية المعتمدة (طالب/ معلم)

المقارنة البيان	حاضرة بريدة 1431-1430	أبها الحضرية 1431-1430	الباحة 1431-1430	المدينة المنورة 1430-1429	المملكة 1426- 1427
ذكور	11.00	12.80	6.02	15.70	13.70
إناث	8.40	9.70	6.42	14.30	10.20
جملة	9.70	11.20	6.22	15.00	11.90

شكل يوضح مقارنة مؤشر عدد الطلاب مقابل المعلم في المرحلة الثانوية لحاضرة بريدة مع المؤشرات المحلية المعتمدة

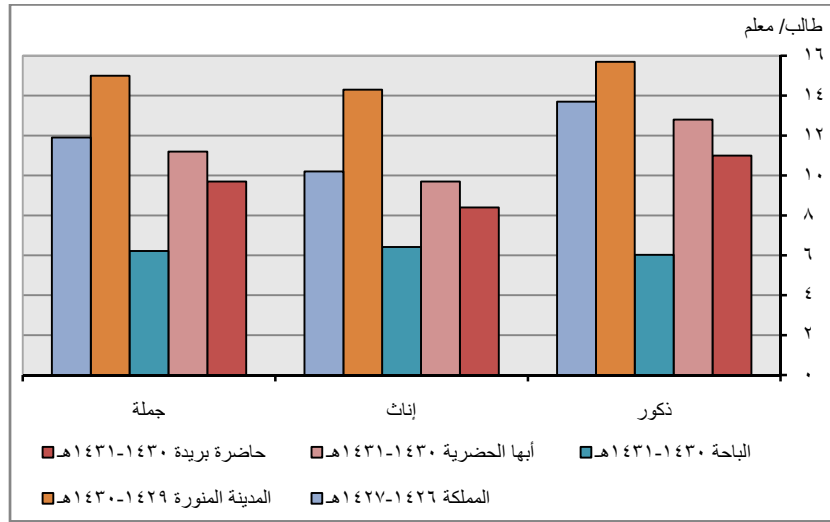

المصادر:

- الإدارة العامة للتربية والتعليم بمنطقة القصيم بناءً على عدة مراسلات.
- تقرير مؤشرات المرصد الحضري لمدن أبها الحضرية لعام (1431هـ).
- تقرير مؤشرات المرصد الحضري لمدينة الباحة لعام (1431هـ).
- تقرير مؤشرات المرصد الحضري للمدينة المنورة لعام (1430هـ).

## نسبة المؤسسات الاجتماعية المعنية بالنساء

## The proportion of social institutions concerned on women

SE26

## التعريف

نسبة المؤسسات الاجتماعية المعنية بالنساء.

The proportion of social institutions on women.

## نوع المؤشر

 عالمي - رئيسي  عالمي - شامل  محلي

## نتائج المؤشر

شكل يوضح نسبة المؤسسات الاجتماعية المعنية بالنساء لحاضرة بريدة حسب سنوات الرصد

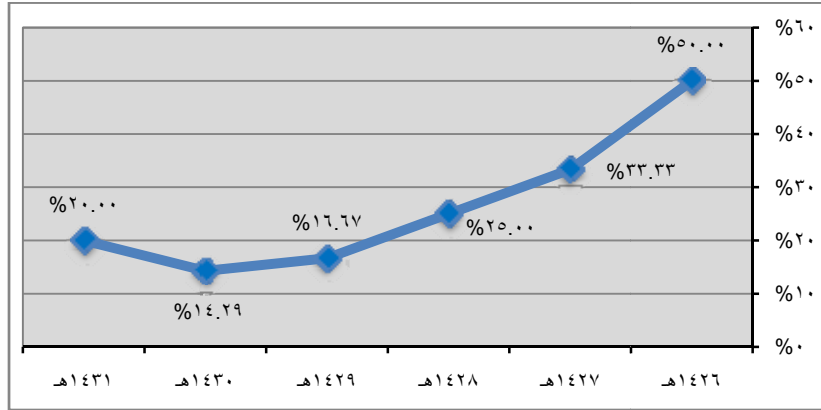

المصدر:

- الإدارة العامة للشئون الاجتماعية بالقصيم (الجمعيات) بناءً على عدة مراسلات.

شكل يوضح مقارنة مؤشر المؤسسات الاجتماعية المعنية بالنساء لحاضرة بريدة مع المؤشرات المحلية المعتمدة

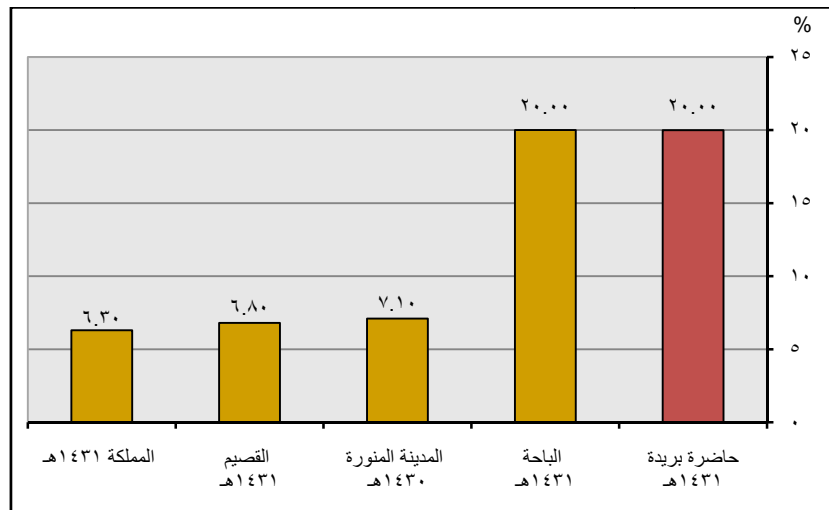

المصادر:

- الإدارة العامة للشئون الاجتماعية بالقصيم (الجمعيات) بناءً على عدة مراسلات.

- تقرير مؤشرات المرصد الحضري لمدينة الباحة لعام (1431هـ).

- تقرير مؤشرات المرصد الحضري للمدينة المنورة لعام (1430هـ).



## مستخدمي شبكة المعلومات (الانترنت) Internet Users

SE27

### التعريف

عدد مستخدمي الإنترنت لكل 100 نسمة.

The number of Internet users per 100 population.

### نوع المؤشر

عالمي - رئيسي  عالمي - شامل  محلي

### نتائج المؤشر

جدول يبين مؤشر مستخدمي شبكة المعلومات (الانترنت) لحاضرة بريدة لعام (1431هـ)

الإجمالي	غير سعودي	سعودي
%34.7	%29.3	%34.8

المصدر:

- نتائج المسح الاجتماعي الاقتصادي لحاضرة بريدة لعام (1431هـ).

شكل يوضح مقارنة مؤشر مستخدمي شبكة المعلومات الدولية لحاضرة بريدة مع المؤشرات المحلية المعتمدة

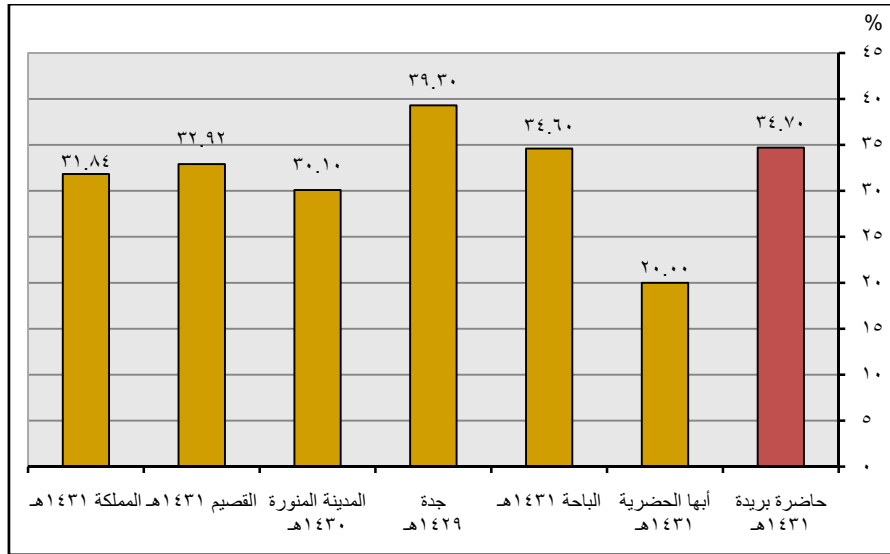

المصادر:

- نتائج المسح الاجتماعي الاقتصادي لحاضرة بريدة لعام (1431هـ).
- تقرير مؤشرات المرصد الحضري لمدن أبها الحضرية لعام (1431هـ).
- تقرير مؤشرات المرصد الحضري لمدنية الباحة لعام (1431هـ).
- تقرير إنتاج المؤشرات الحضرية على مستوى محافظة جدة (2006-2008).
- تقرير مؤشرات المرصد الحضري للمدينة المنورة لعام (1430هـ).

جدول يبين مؤشر مستخدمي شبكة المعلومات (الانترنت) بأحياء حاضرة بريدة لعام (1431هـ)

التصنيف	اسم الحي	قيمة المؤشر	التصنيف	اسم الحي	قيمة المؤشر
حول المتوسط العام للمدينة (30 إلى 37.9) %	المروج	35.6	أقل من المتوسط العام للمدينة (أقل من 30) %	الهلال	15.2
	المروة	36.4		خضراء	15.6
	النور	36.4		العجبية	16.5
	الربوة	37.0		الثقة السفلى	19.2
	النقع	37.1		الخبيب	20.8
	الريان	37.5		الجردة	22.5
	المنتزة	37.6		الخزامي	23.4
	الأخضر	37.7		القصيعة	24.3
	أكبر من المتوسط العام للمدينة (أكبر من 37.9) %	الصفراء		38.0	السالمية
النهضة		38.1	الشماس	29.5	
المنار		38.2	الرفيعة	30.9	
السادة		38.5	الضاحي	31.3	
خب البردي		38.5	الخليج	31.4	
النسيم		38.6	الصفا	33.1	
البساتين		38.8	الإسكان	33.2	
الموطا		40.3	النخيل	33.3	
الفايزة		41.3	الحمير	33.7	
القادسية		41.3	التعليم	34.3	
الرابية		42.2	الصالحية	34.5	
الربيع		42.5	الوسيطاء	34.6	
الروضة		42.6	الجزيرة	35.1	
السلام		43.9	المرديسية	35.2	
المرقب		44.3	الجنوب	35.4	
القاع البارد		46.5	الافق	35.5	
			حول المتوسط العام للمدينة (30 إلى 37.9) %		

المصدر:

- نتائج المسح الاجتماعي الاقتصادي لحاضرة بريدة لعام (1431هـ).

شكل يوضح مؤشر مستخدمي شبكة المعلومات الدولية على مستوى أحياء حاضرة بريدة لعام (1431هـ)

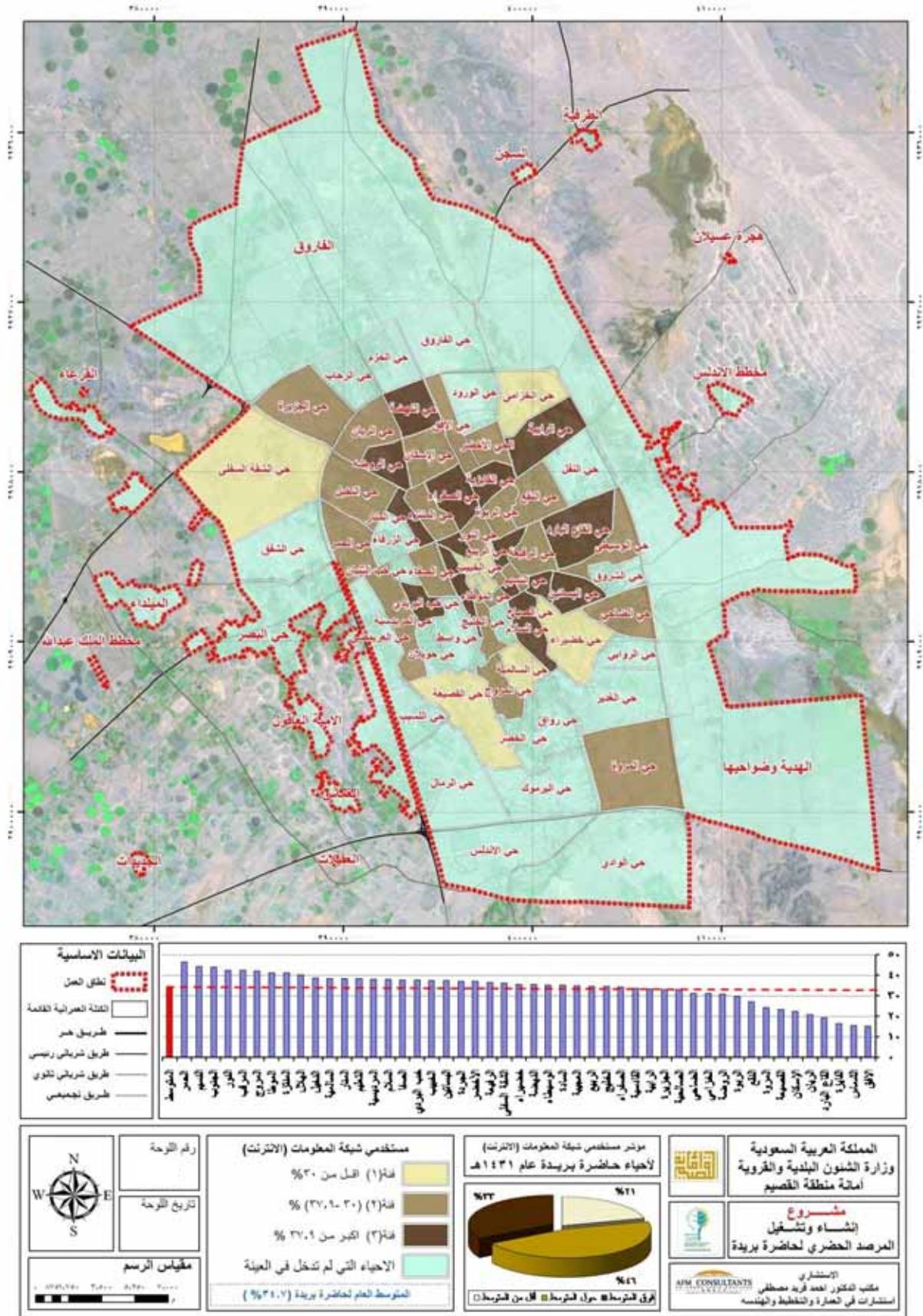

عدد الحواسيب الشخصية لكل 1000 شخص  
Personal computer per 1000 person

SE28

## التعريف

عدد الحواسيب الشخصية التي يقوم بتشغيلها شخص واحد لكل 1000 من السكان.

Number of personal computer operated by person per 1000 population.

## نوع المؤشر

عالمي - رئيسي  عالمي - شامل  محلي

## نتائج المؤشر

جدول يبين مؤشر الحواسيب الشخصية لكل 1000 نسمة (حاسب/1000 نسمة) لحاضرة بريدة لعام (1431هـ)

الإجمالي	غير سعودي	سعودي
275	181	279

المصدر:

- نتائج المسح الاجتماعي الاقتصادي لحاضرة بريدة لعام (1431هـ).

شكل يوضح مقارنة مؤشر الحواسيب الشخصية لكل 1000 نسمة لحاضرة بريدة مع المؤشرات المحلية المعتمدة

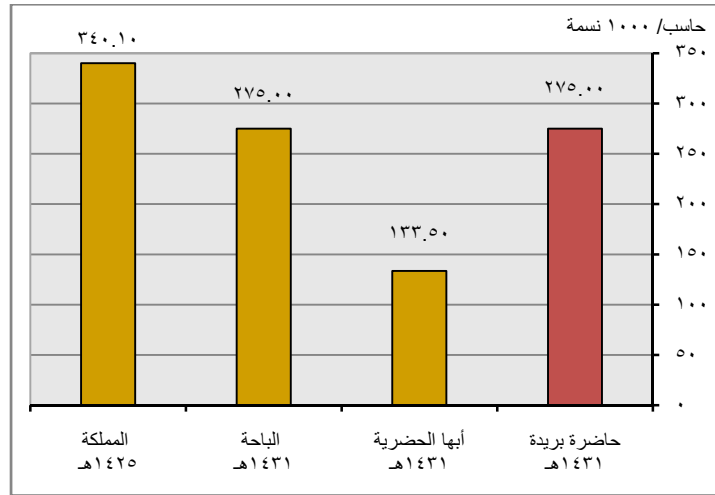

المصادر:

- نتائج المسح الاجتماعي الاقتصادي لحاضرة بريدة لعام (1431هـ).
- تقرير مؤشرات المرصد الحضري لمدينة أبها الحضرية لعام (1431هـ).
- تقرير مؤشرات المرصد الحضري لمدينة الباحة لعام (1431هـ).

جدول يبين مؤشر الحواسيب الشخصية (حاسب/1000 نسمة) بأحياء حاضرة بريدة لعام (1431هـ)

التصنيف	اسم الحي	قيمة المؤشر	التصنيف	اسم الحي	قيمة المؤشر
أقل من المتوسط العام للمدينة (أقل من 231) حاسب/ الف نسمة	خضيراء	111	أكثر من المتوسط العام للمدينة (أكبر من 309) حاسب/ الف نسمة	الربيع	277
	الخبيب	113		النور	281
	العديبة	116		المروج	293
	الهلال	126		الحمير	294
	الثقة السفلى	142		الأخضر	299
	التعليم	152		الرابية	304
	القصيعة	181		الخليج	307
	السالمية	189		النخيل	308
	الجنوب	191		المنار	309
	الجردة	192		المرقب	310
حول المتوسط العام للمدينة (231 إلى 309) حاسب/ الف نسمة	الخزامي	196	حول المتوسط العام للمدينة (231 إلى 309) حاسب/ الف نسمة	الفايزة	319
	الشماس	205		الصفراء	323
	الصفا	211		السلام	324
	الجزيرة	221		المنتزة	330
	الرفيعة	231		النقع	341
	الصالحية	247		النسيم	343
	خب البردي	258		الريان	343
	المرديسية	261		القاع البارد	355
	الموطا	267		الافق	355
	السادة	268		البساتين	358
حول المتوسط العام للمدينة (231 إلى 309) حاسب/ الف نسمة	الضاحي	271	حول المتوسط العام للمدينة (231 إلى 309) حاسب/ الف نسمة	الربوة	362
	المروة	273		القادسية	365
	الإسكان	275		الروضة	368
	الوسيطاء	277		النهضة	384

المصدر:  
- نتائج المسح الاجتماعي الاقتصادي لحاضرة بريدة لعام (1431هـ).

شكل يوضح مؤشر الحواسيب الشخصية لكل 1000 نسمة على مستوى أحياء حاضرة بريدة لعام (1431هـ)

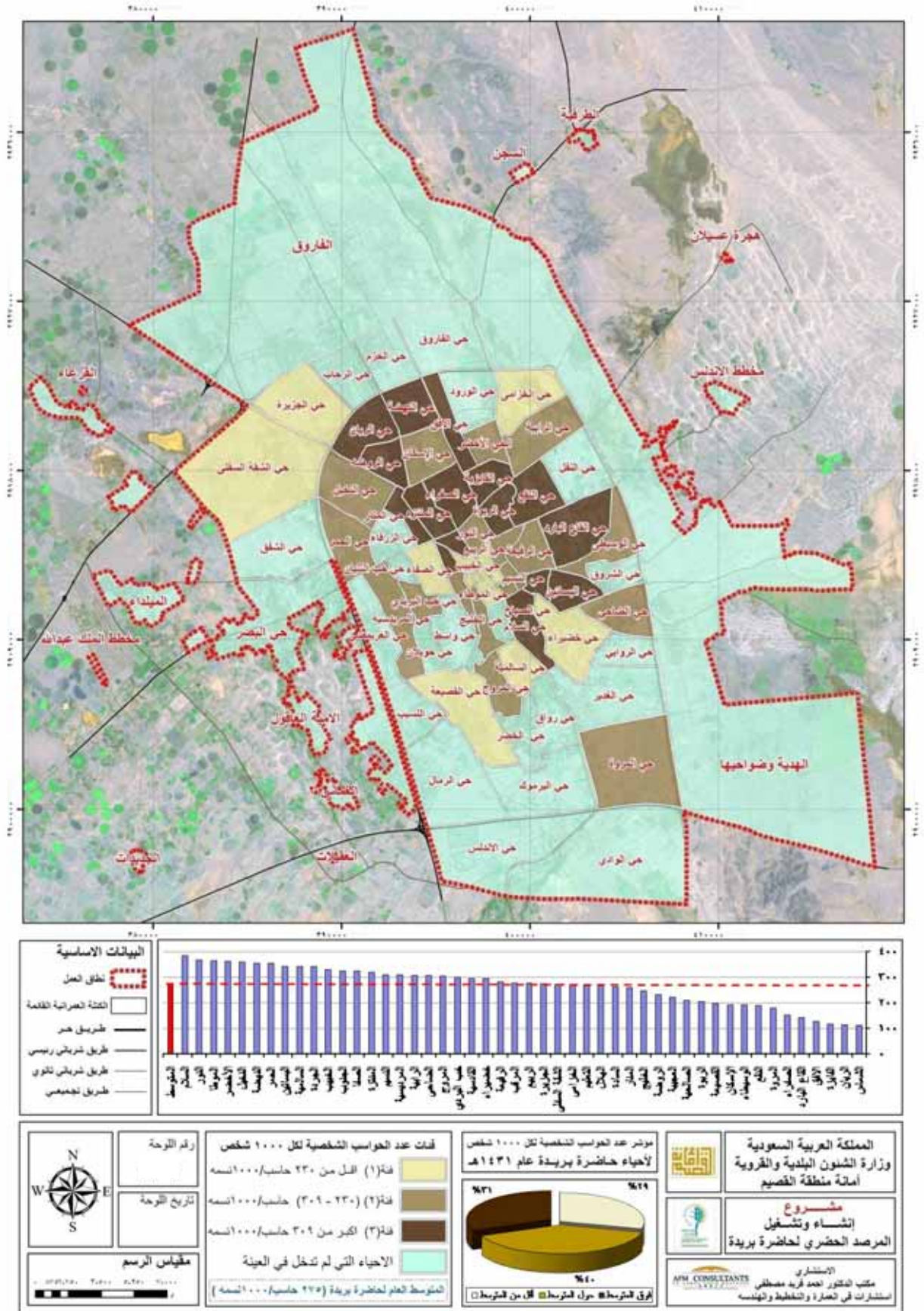

## إجمالي عائد مبيعات التمور

### The total return of dates sales

SE29

#### التعريف

يعرف بإجمالي عائد مبيعات التمور في سنة.

#### نوع المؤشر

عالمي - رئيسي  عالمي - شامل  محلي

#### نتائج المؤشر

شكل يوضح مقارنة عائد مبيعات التمور لحاضرة بريدة ومنطقة القصيم لعام (1430هـ)

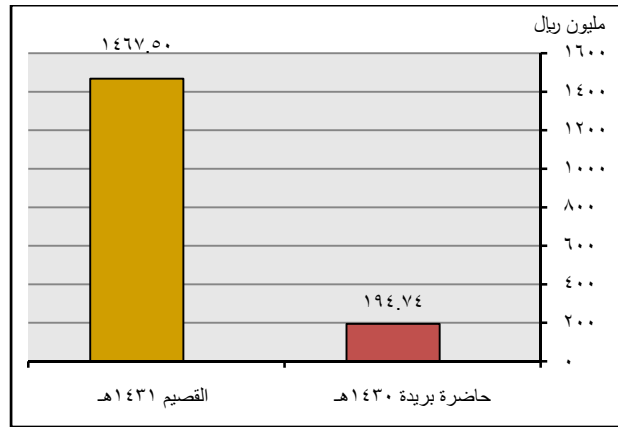

المصدر:

- فرع وزارة الزراعة بناءً على عدة مراسلات.

نصيب الفرد من عائد مبيعات التمور  
The individual share of dates sales  
income

SE30

## التعريف

هو مقدار ما يحصل عليه الفرد الواحد من إجمالي الدخل الناتج من مبيعات التمور.

## نوع المؤشر

عالمي - رئيسي  عالمي - شامل  محلي

## نتائج المؤشر

شكل يوضح نصيب الفرد من عائد مبيعات التمور لحاضرة بريدة ومنطقة القصيم لعام (1430هـ)

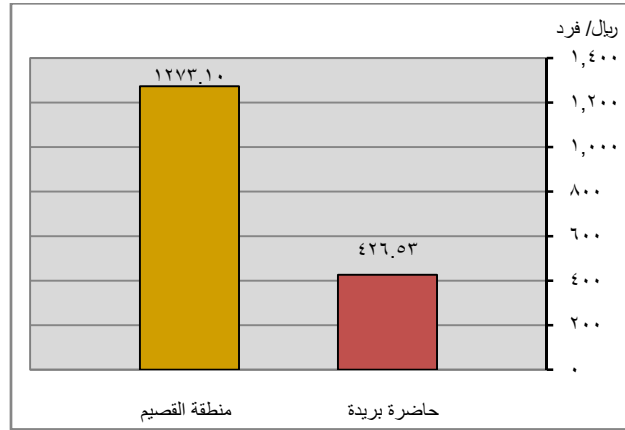

المصدر:

- فرع وزارة الزراعة بناءً على عدة مراسلات.



## 2-3 مؤشرات البنية الأساسية



## مستوى توصيل المرافق للمساكن Household connection levels

II

### التعريف

نسبة الأسر التي تقيم في مساكن موصولة بالشبكات العامة للمياه، الكهرباء، الصرف الصحي والتليفون الأرضي.

Percentage of households which, within their housing unit are connected to piped water, Sewerage, Electricity and Telephone.

### نوع المؤشر

عالمي - رئيسي  عالمي - شامل  محلي

### نتائج المؤشر

جدول يبين مستوى توصيل المرافق للمساكن لحاضرة بريدة حسب سنوات الرصد

البيان	سنوات الرصد	مياه	صرف صحي	كهرباء	هاتف
	1426هـ	85.3%	30.6%	100.0%	72.2%
	1427هـ	86.5%	38.9%	100.0%	69.9%
	1428هـ	87.7%	50.1%	100.0%	69.5%
	1429هـ	90.1%	57.4%	100.0%	69.1%
	1430هـ	87.9%	71.5%	100.0%	70.0%
	1431هـ	89.7%	74.6%	100.0%	74.9%

شكل يوضح مستوى توصيل المرافق للمساكن لحاضرة بريدة حسب سنوات الرصد

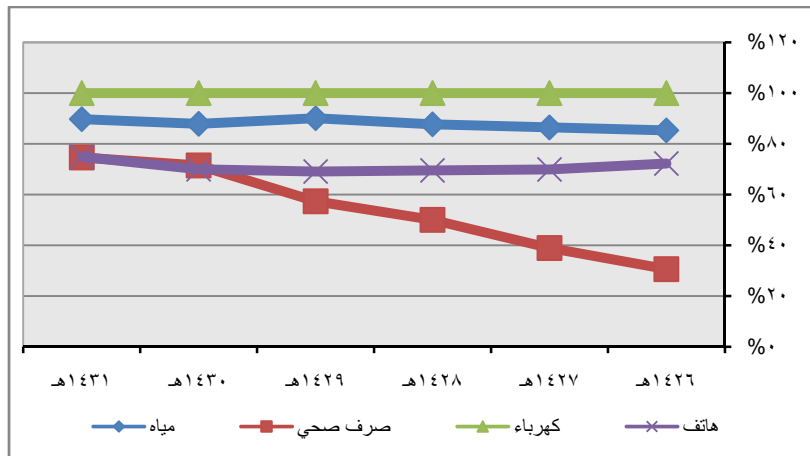

المصادر:

- وزارة المياه والكهرباء- المديرية العامة للمياه بمنطقة القصيم بناءً على عدة مراسلات.
- الشركة السعودية للكهرباء- إدارة كهرباء القصيم بناءً على عدة مراسلات.
- شركة الاتصالات السعودية بناءً على عدة مراسلات.
- أمانة منطقة القصيم، مشروع إعداد المخططات المحلية والتفصيلية لحاضرة بريدة، وكالة الخدمات.

جدول يبين مقارنة مؤشر مستوى توصيل المرافق للمساكن لحاضرة بريدة مع المؤشرات المحلية المعتمدة (%)

المدينة المنورة 1430هـ	جدة 1429هـ	الباحة 1431هـ	أبها الحضرية 1431هـ	حاضرة بريدة 1431هـ	المقارنة البيان
88.7	82.9	6.15	43.30	89.73	مياه
46.6	55.0	0.0	71.40	74.6	صرف صحي
100.0	99.2	-	100.00	100.0	كهرباء
-	74.8	-	56.20	74.9	هاتف

شكل يوضح مقارنة مؤشر مستوى توصيل المرافق للمساكن لحاضرة بريدة مع المؤشرات المحلية المعتمدة

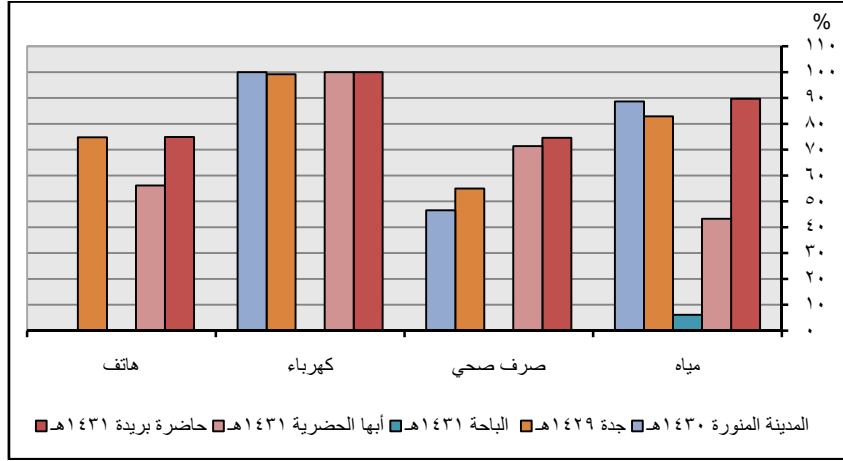

المصادر:

- وزارة المياه والكهرباء- المديرية العامة للمياه بمنطقة القصيم بناءً على عدة مراسلات.
- الشركة السعودية للكهرباء- إدارة كهرباء القصيم بناءً على عدة مراسلات.
- شركة الاتصالات السعودية بناءً على عدة مراسلات.
- أمانة منطقة القصيم، مشروع إعداد المخططات المحلية والتفصيلية لحاضرة بريدة، وكالة الخدمات.
- تقرير مؤشرات المرصد الحضري لمدن أبها الحضرية لعام (1431هـ).
- تقرير مؤشرات المرصد الحضري لمدنية الباحة لعام (1431هـ).
- تقرير إنتاج المؤشرات الحضرية على مستوى محافظة جدة (2006-2008).
- تقرير مؤشرات المرصد الحضري للمدينة المنورة لعام (1430هـ).

## إتاحة الحصول على المياه النقية

### Access to potable water

I2

#### التعريف

يعرف هذا المؤشر بنسبة الأسر التي يتاح لها إمكانية الحصول على المياه النقية. وتعتبر المياه النقية متاحة في حالة قدرة الأسرة الحصول عليها في حدود مسافة 200 متر من المسكن.

*Access is defined as having safe or potable drinking water located within 200 meters of the dwelling.*

#### نوع المؤشر

عالمي - رئيسي  عالمي - شامل  محلي

#### نتائج المؤشر

شكل يوضح مقارنة مؤشر إتاحة الحصول على مياه نقية لحاضرة بريدة مع المؤشرات المحلية المعتمدة

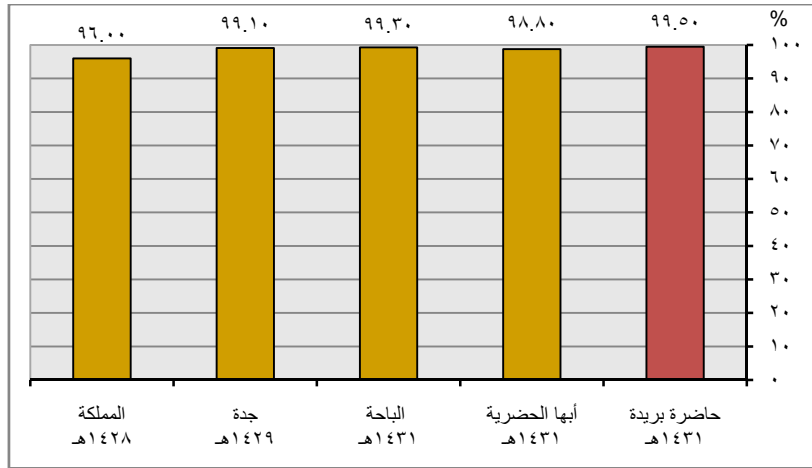

المصدر:

- وزارة المياه والكهرباء- المديرية العامة للمياه بمنطقة القصيم بناءً على عدة مراسلات.
- تقرير مؤشرات المرصد الحضري لمدن أبها الحضرية لعام (١٤٣١هـ).
- تقرير مؤشرات المرصد الحضري لمدينة الباحة لعام (١٤٣١هـ).
- تقرير إنتاج المؤشرات الحضرية على مستوى محافظة جدة (2006-2008).

## متوسط استهلاك الفرد للمياه

## Water consumption

I3

## التعريف

يعرف هذا المؤشر على أنه متوسط استهلاك المياه باللتر للفرد في اليوم، حيث يمثل الاستهلاك كل الاستخدامات، ويعتمد استهلاك الفرد للمياه على مدى إتاحتها له وسعرها.

Defined as average consumption of water in liters per day per person, for all uses. Consumption of water per person depends on the availability and price of water.

## نوع المؤشر

عالمي - رئيسي  عالمي - شامل  محلي

## نتائج المؤشر

شكل يوضح متوسط استهلاك الفرد للمياه لحاضرة بريدة حسب سنوات الرصد

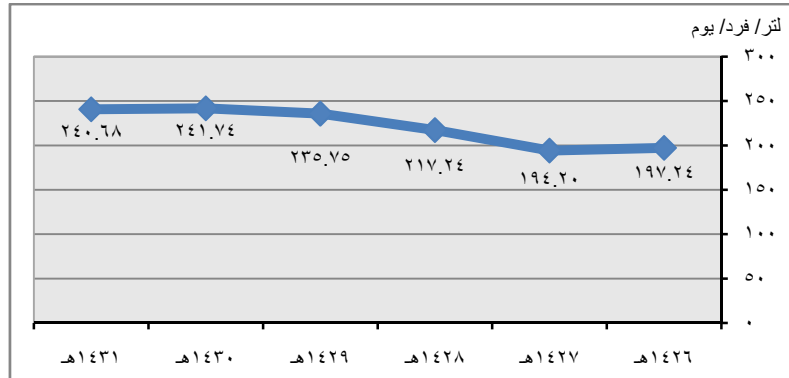

المصدر:

- وزارة المياه والكهرباء- المديرية العامة للمياه بمنطقة القصيم بناءً على عدة مراسلات.

شكل يوضح مقارنة مؤشر متوسط استهلاك الفرد للمياه لحاضرة بريدة مع المؤشرات المحلية المعتمدة

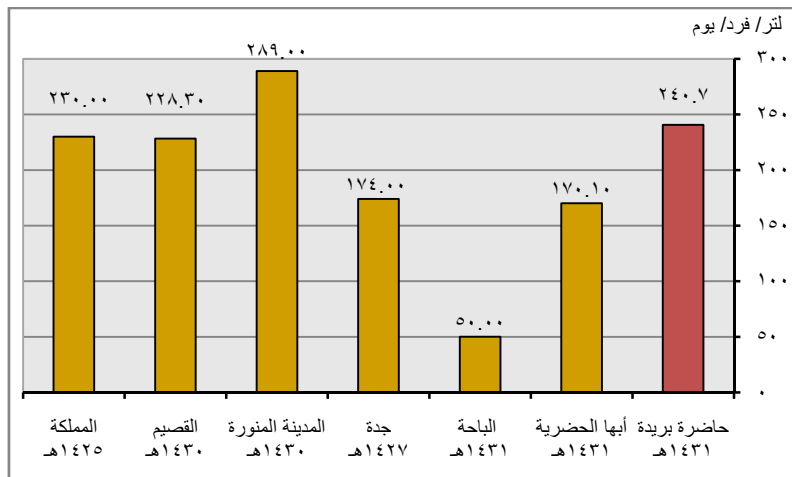

المصدر:

- وزارة المياه والكهرباء- المديرية العامة للمياه بمنطقة القصيم بناءً على عدة مراسلات.  
 - تقرير مؤشرات المرصد الحضري لمدن أبها الحضرية لعام (1431هـ).  
 - تقرير مؤشرات المرصد الحضري لمدينة الباحة لعام (1431هـ).  
 - تقرير إنتاج المؤشرات الحضرية على مستوى محافظة جدة (2006-2008).  
 - تقرير مؤشرات المرصد الحضري للمدينة المنورة لعام (1430هـ).

## السعر الوسيط للمياه Median price of water

I4

### التعريف

يعرف بوسيط سعر المياه الذي يتم دفعه لكل 100 لتر من المياه في أوقات ندرة الحصول على المياه، حيث يرتفع سعر المياه بشكل كبير في بعض المناطق في حالات الندرة خلال العام وبالتالي قد تؤثر بشكل فعال على إنفاق ميزانية الأسرة.

*Defined as median price paid per hundred liters of water, at the time of year when water is most expensive.*

*This measures the cost of water at times when it is most scarce. The price of water may rise to very high levels in some areas at some times, and can take a significant proportion of the household budget.*

### نوع المؤشر

عالمي - رئيسي  عالمي - شامل  محلي

### نتائج المؤشر

شكل يوضح مؤشر السعر الوسيط للمياه لحاضرة بريدة حسب سنوات الرصد

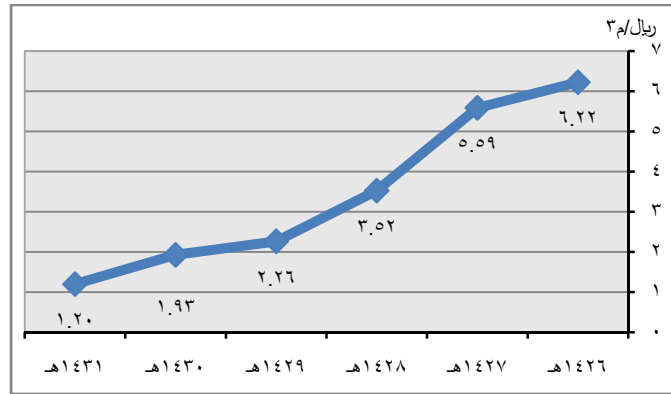

المصدر:

- وزارة المياه والكهرباء- المديرية العامة للمياه بمنطقة القصيم بناءً على عدة مراسلات.

شكل يوضح مقارنة مؤشر السعر الوسيط للمياه لحاضرة بريدة مع المؤشرات المحلية المعتمدة

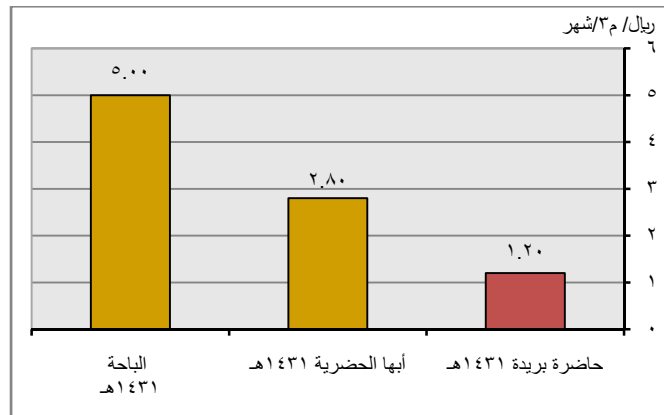

المصدر:

- وزارة المياه والكهرباء- المديرية العامة للمياه بمنطقة القصيم بناءً على عدة مراسلات.

- تقرير مؤشرات المرصد الحضري لمنن أبها الحضرية لعام (1431هـ).

- تقرير مؤشرات المرصد الحضري لمدينة الباحة لعام (1431هـ).





## 2-4 مؤشرات النقل والمواصلات



## وسيلة الانتقال Transport mode

Tr1

### التعريف

نسب العاملين الذين يذهبون إلى عملهم (رحلة العمل) لكل من الوسائل التالية:

%	هـ- عجلات	%	ا- سيارة خاصة
%	و- سيرا علي الأقدام	%	ب- قطار أو ترام
%	ز- أخرى	%	ج- باص أو ميني باص
		%	د- دراجة بخارية

إذا كان هناك أكثر من وسيلة انتقال يتم استخدام الترتيب التالي في تحديد الوسيلة الأساسية: قطار, ترام, عبارة, حافلة, سيارة, سيارة أجرة, دراجة نارية, دراجة هوائية أو أخرى بدون محركات. السيارة الخاصة تتضمن أي مركبة تعمل بمحرك تستخدم للأغراض الخاصة. الحافلة والميني باص يتضمن المركبات العامة أو أخرى مثل السيارات التي تقل المسافرين بمقابل مادي.

Percentage of work trips undertaken by:

a. Private car	%	e. Bicycle	%
b. Train or tram	%	F. Walking	%
c. Bus or minibus	%	g. Other	%
d. Motorcycle	%		

Where several modes of transport are used for a given trip, the hierarchy: train, tram or ferry; bus, car, taxi or motorcycle; bicycle or other non-motorized; is employed to determine the principal mode.

Private car includes any motorized vehicle being used for private purposes.

Bus or minibus includes road vehicles other than cars taking passengers on a fare paying basis.

Other includes ferry, taxi, animal or rickshaw.

### نوع المؤشر

عالمي- رئيسي  عالمي - شامل  محلي

### نتائج المؤشر

جدول يبين مؤشر وسيلة الانتقال لحاضرة بريدة لعام (1431هـ) (%)

الإجمالي	غير سعودي	سعودي	البيان
94	71	96.5	سيارة خاصة في الانتقال إلى العمل
2.4	19.7	0.6	سيارة يوفرها رب العمل
3.6	19.3	2.9	بوسائل أخرى

المصدر:

- نتائج المسح الاجتماعي الاقتصادي لحاضرة بريدة لعام (1431هـ).

جدول يبين مقارنة مؤشر وسيلة الانتقال لحاضرة بريدة مع المؤشرات المحلية المعتمدة (%)

المدينة المنورة 1430 هـ	جدة 1429 هـ	الباحة 1431 هـ	أبها الحضرية 1431 هـ	حاضرة بريدة 1431 هـ	المقارنة البيان
70.00	71.20	93.60	89.10	94.00	سيارة خاصة في الانتقال إلى العمل
7.00	0.00	2.60	5.50	2.40	سيارة يوفرها رب العمل
23.00	28.80	3.80	5.40	3.60	بوسائل أخرى

شكل يوضح مقارنة مؤشر وسيلة الانتقال لحاضرة بريدة مع المؤشرات المحلية المعتمدة

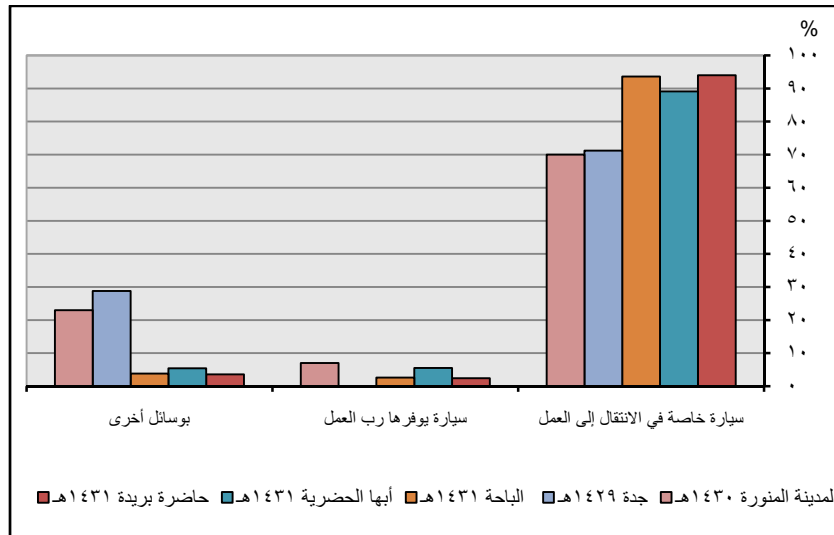

المصادر:

- نتائج المسح الاجتماعي الاقتصادي لحاضرة بريدة لعام (1431 هـ).
- تقرير مؤشرات المرصد الحضري لمدينة أبها الحضرية لعام (1431 هـ).
- تقرير مؤشرات المرصد الحضري لمدينة الباحة لعام (1431 هـ).
- تقرير إنتاج المؤشرات الحضرية على مستوى محافظة جدة (2006-2008).
- تقرير مؤشرات المرصد الحضري للمدينة المنورة لعام (1430 هـ).

جدول يبين مؤشر وسيلة الانتقال إلى العمل (سيارة خاصة) بأحياء حاضرة بريدة لعام (1431هـ)

التصنيف	اسم الحي	قيمة المؤشر	التصنيف	اسم الحي	قيمة المؤشر
أكبر من المتوسط العام للمدينة (أكبر من 97.9%)	الإسكان	98.0	أقل من المتوسط العام للمدينة (أقل من 90%)	الخبيب	46.7
	المنتزة	98.1		النقع	77.3
	النهضة	98.2		المروة	78.8
	الموطا	98.6		الجزيرة	83.0
	الصفراء	98.8		النور	86.7
	الريان	99.0		الربيع	87.0
	الأخضر	99.2		الشماس	88.0
	النخيل	100.0		المرقب	88.6
	المنار	100.0		السادة	89.2
	القصيعة	100.0		الجنوب	89.4
	الحمير	100.0		الثقة السفلى	89.6
	القاع البارد	100.0		الوسيطاء	90.7
	الافق	100.0		الجزامي	91.4
	البساتين	100.0		الرفيعة	92.5
	الربوة	100.0		الخليج	95.7
	التعليم	100.0		الصفا	95.8
	القادسية	100.0		الفايزة	95.9
	الجردة	100.0		المرديسية	96.6
	العجيبة	100.0		النسيم	96.7
	الهلال	100.0		الصالحية	96.7
خب البردي	100.0	المروج	96.9		
خضيراء	100.0	الرابية	97.0		
السلام	100.0	الروضة	97.4		
السالمية	100.0	الضاحي	97.9		

المصدر:  
- نتائج المسح الاجتماعي الاقتصادي لحاضرة بريدة لعام (1431هـ).

شكل يوضح مؤشر وسيلة الانتقال إلى العمل (سيارة خاصة) على مستوى أحياء حاضرة بريدة لعام (1431هـ)

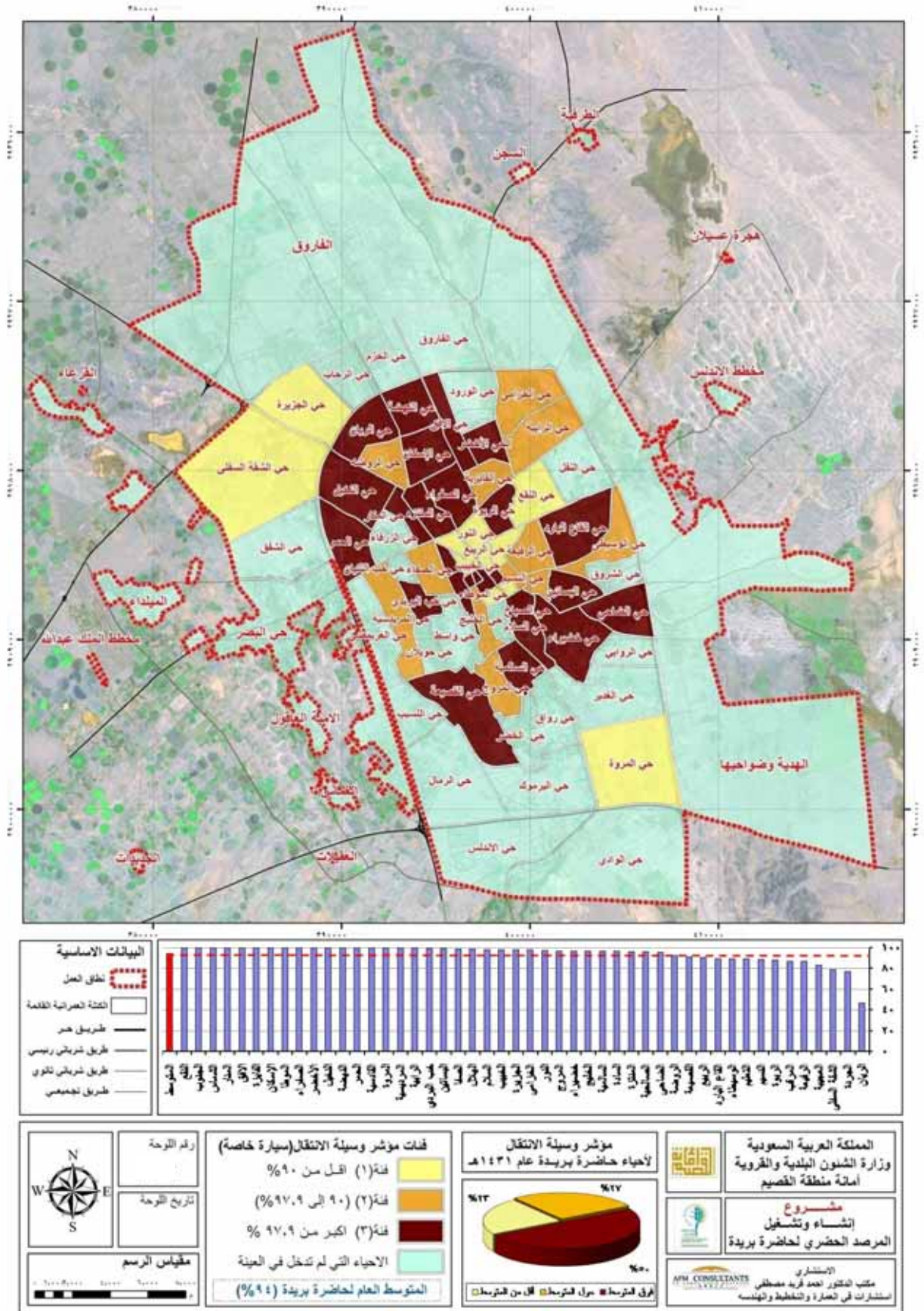

## متوسط زمن رحلة العمل اليومي Average Travel time

Tr2

### التعريف

يعرف بمتوسط الوقت بالدقائق المستغرق لرحلة العمل (ذهاب، إياب)، وهو متوسط عام لكل وسائل الانتقال. ربما يكون من الضروري عمل تقدير لمتوسط الزمن اللازم للوصول للعمل لكل وسيلة من وسائل الانتقال على حده وعندئذ يمكن استخدام مؤشر نسب وسائل الانتقال للحصول على متوسطات مرجحة ومنها الحصول على متوسط مرجح عام لكل الوسائل.

*Defined as the average time in minutes for a work trip.*

*This is an average over all modes. It may be necessary to estimate average times for each mode and then make use of indicator modal split to obtain an overall weighted average.*

### نوع المؤشر

عالمي- رئيسي  عالمي - شامل  محلي

### نتائج المؤشر

جدول يبين متوسط زمن رحلة الذهاب إلى العمل (دقيقة) لحاضرة بريدة لعام (1431هـ)

الإجمالي	غير سعودي	سعودي
15.9	14.9	16.1

المصدر:

- نتائج المسح الاجتماعي الاقتصادي لحاضرة بريدة لعام (1431هـ).

شكل يوضح مقارنة مؤشر متوسط زمن رحلة الذهاب إلى العمل لحاضرة بريدة مع المؤشرات المحلية المعتمدة

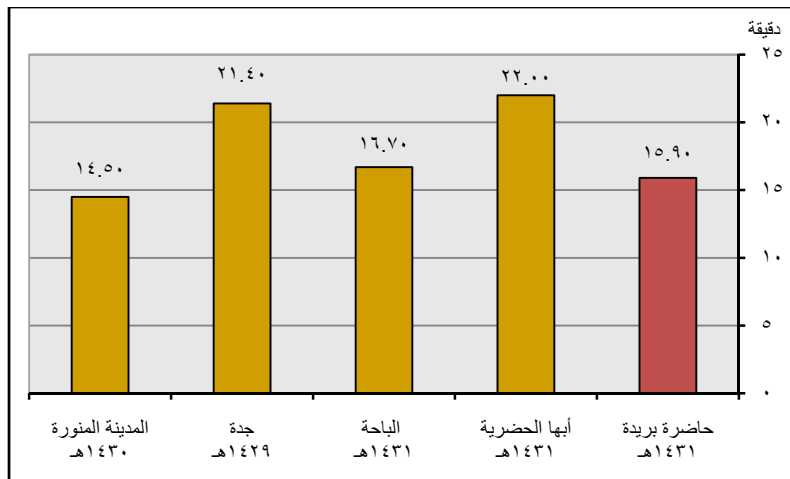

المصادر:

- نتائج المسح الاجتماعي الاقتصادي لحاضرة بريدة لعام (1431هـ).
- تقرير مؤشرات المرصد الحضري لمدن أبها الحضرية لعام (1431هـ).
- تقرير مؤشرات المرصد الحضري لمدنية الباحة لعام (1431هـ).
- تقرير إنتاج المؤشرات الحضرية على مستوى محافظة جدة (2006-2008).
- تقرير مؤشرات المرصد الحضري للمدينة المنورة لعام (1430هـ).

جدول يبين مؤشر متوسط زمن رحلة الذهاب للعمل بالدقيقة بأحياء حاضرة بريدة لعام (1431هـ)

التصنيف	اسم الحي	قيمة المؤشر	التصنيف	اسم الحي	قيمة المؤشر
حول المتوسط العام للمدينة (13.5 إلى 18) دقيقة	السلام	15.7	حول المتوسط العام للمدينة (13.5 إلى 18) دقيقة	المرقب	8.4
	الخليج	15.7		الجنوب	8.6
	الخبيب	15.9		الجردة	10.0
	الريان	16.5		القاع البارد	10.3
	النقع	16.5		التعليم	10.3
	الروضة	17.2		الحمير	10.9
	النسيم	17.2		خب البردي	11.0
	السادة	17.5		الهلال	11.3
	المنار	17.6		العحبية	11.7
	الربوة	17.6		الجزيرة	11.9
	الربيع	17.7		النور	12.9
	الثقة السفلى	17.7		المروة	13.2
	أكبر من المتوسط العام للمدينة (أكبر من 18) دقيقة	الصاحية		18.5	حول المتوسط العام للمدينة (13.5 إلى 18) دقيقة
المرديسية		19.0	القادسية	14.3	
الافق		19.2	الرفيعة	14.4	
الضاحي		19.4	الفايزة	14.8	
البساتين		19.8	الأخضر	14.8	
المروج		22.0	الخزامي	14.9	
القصيعة		22.1	المنتزة	15.0	
الصفا		22.8	السالمية	15.1	
النخيل		23.5	الوسيطاء	15.1	
الرايبة		23.7	الصفراء	15.1	
النهضة		25.1	الإسكان	15.2	
خضيراء		26.7	الموطا	15.5	

المصدر:

- نتائج المسح الاجتماعي الاقتصادي لحاضرة بريدة لعام (1431هـ).



شكل يوضح مؤشر متوسط زمن رحلة الذهاب إلى العمل على مستوى أحياء حاضرة بريدة لعام (1431هـ)

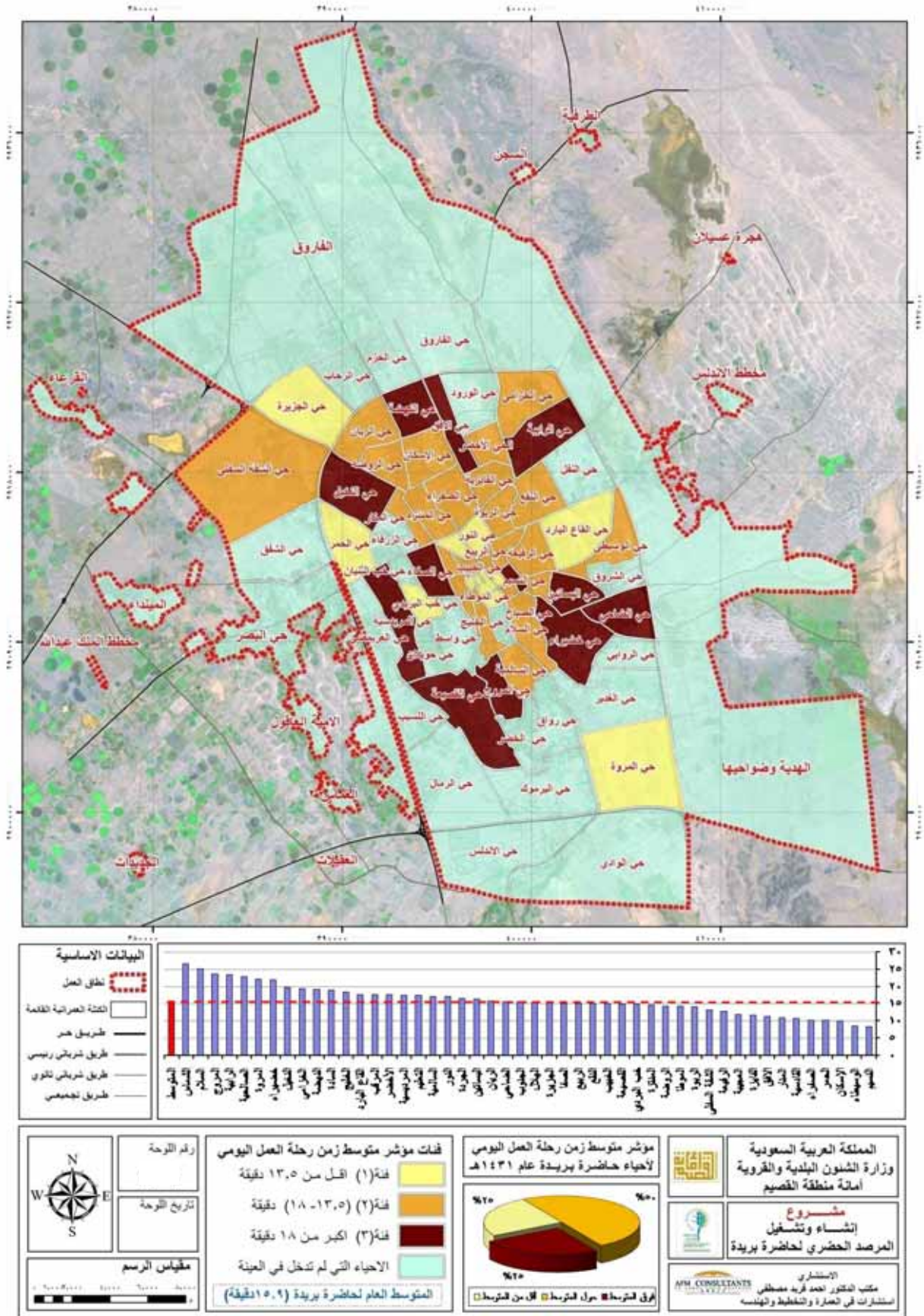

## معدل ملكية السيارات Auto mobile owner ship

Tr3

### التعريف

نسبة ملكية السيارات لكل أسرة معيشية، وتشمل كل أنواع المركبات الخاصة والتي تستخدم للتنقل الشخصي.

*The proportion of car ownerships per households. Cars include all types of private vehicles, which are for personal transportation.*

### نوع المؤشر

عالمي- رئيسي  عالمي - شامل  محلي

### نتائج المؤشر

جدول يبين معدل ملكية السيارات (سيارة /أسرة) لحاضرة بريده لعام (1431هـ)

الإجمالي	غير سعودي	سعودي
1.37	0.84	1.42

المصدر:

- نتائج المسح الاجتماعي الاقتصادي لحاضرة بريده لعام (1431هـ).

شكل يوضح مقارنة مؤشر ملكية السيارات لحاضرة بريده مع المؤشرات المحلية المعتمدة

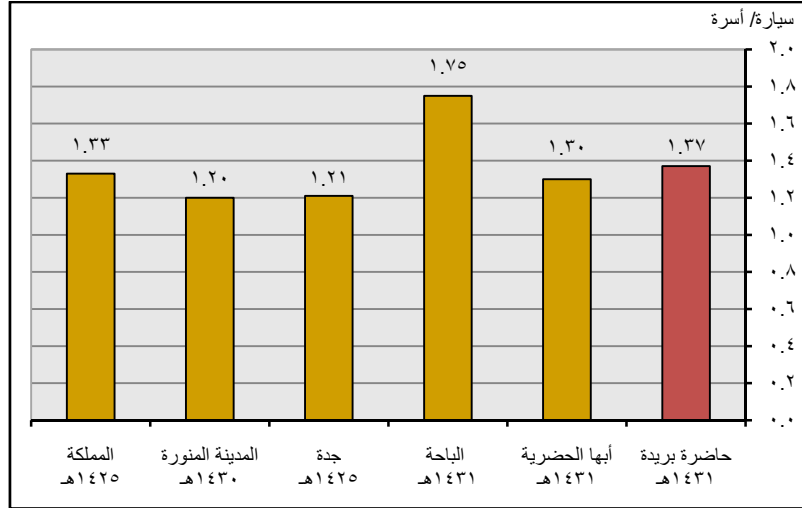

المصادر:

- نتائج المسح الاجتماعي الاقتصادي لحاضرة بريده لعام (1431هـ).
- تقرير مؤشرات المرصد الحضري لمدن أبها الحضريه لعام (1431هـ).
- تقرير مؤشرات المرصد الحضري لمدنية الباحة لعام (1431هـ).
- تقرير إنتاج المؤشرات الحضريه على مستوى محافظة جدة (2006-2008).
- تقرير مؤشرات المرصد الحضري للمدينة المنورة لعام (1430هـ).

جدول يبين مؤشر معدل ملكية السيارات (سيارة / أسرة) بأحياء حاضرة بريدة لعام (1431هـ)

التصنيف	اسم الحي	قيمة المؤشر	التصنيف	اسم الحي	قيمة المؤشر
حول المتوسط العام للمدينة (1.1 إلى 1.6) سيارة / أسرة	الجزيرة	1.38	حول المتوسط العام للمدينة (1.1 إلى 1.6) سيارة / أسرة	الخبيب	0.69
	الخرامي	1.40		خضراء	0.91
	المرقب	1.40		الجنوب	0.96
	خب البردي	1.40		الجردة	1.00
	النسيم	1.40		الافق	1.02
	الخليج	1.40		النقع	1.03
	الإسكان	1.41		الهلال	1.04
	الموطا	1.45		النهضة	1.07
	الضاحي	1.46		الربوة	1.08
	القاع البارد	1.50		العجبية	1.09
	السالمية	1.54		الثقة السفلى	1.09
	المرديسية	1.54		التعليم	1.09
	المنتزة	1.59		الشماس	1.10
	الفايزة	1.59		الصالحية	1.11
أكبر من المتوسط العام للمدينة (أكبر من 1.6) سيارة / أسرة	السلام	1.63	حول المتوسط العام للمدينة (1.1 إلى 1.6) سيارة / أسرة	السادة	1.15
	النخيل	1.63		المروة	1.20
	الصفا	1.63		الحمرة	1.21
	القادسية	1.65		النور	1.28
	الربيع	1.67		المروج	1.34
	المنار	1.67		الريان	1.35
	القصيعة	1.69		الأخضر	1.36
	البساتين	1.76		الوسيطاء	1.36
	الروضة	1.98		الصفراء	1.37
	الرابية	2.51		الرفيعة	1.38

المصدر:

- نتائج المسح الاجتماعي الاقتصادي لحاضرة بريدة لعام (1431هـ).



## الصرف على بناء وإنشاء الطرق Expenditure on road infrastructure

Tr4

### التعريف

نصيب الفرد من الإنفاق على بناء الطرق بالدولار (ما يعادله بالريال السعودي) (متوسط ثلاث سنوات)، هذا الإنفاق يشمل الإنفاق الرأسمالي والصيانة على كل الطرق في المنطقة الحضرية ويؤخذ متوسط آخر ثلاث سنوات، بغض النظر ما إذا كان بواسطة السلطات الوطنية أو المحلية مادام في حدود النطاق العمراني للمدينة.

*per-capita expenditure in US dollars on roads (three years average).*

*Expenditure should include capital and maintenance expenditure on all roads in the urban area, averaged in constant value terms over three years. Where some roads are built or managed by non-city authorities (i.e. national or state) the amount spent in the urban area should be estimated.*

### نوع المؤشر

عالمي - رئيسي  عالمي - شامل  محلي

### نتائج المؤشر

شكل يوضح الصرف على بناء وإنشاء الطرق لحاضرة بريدة حسب سنوات الرصد

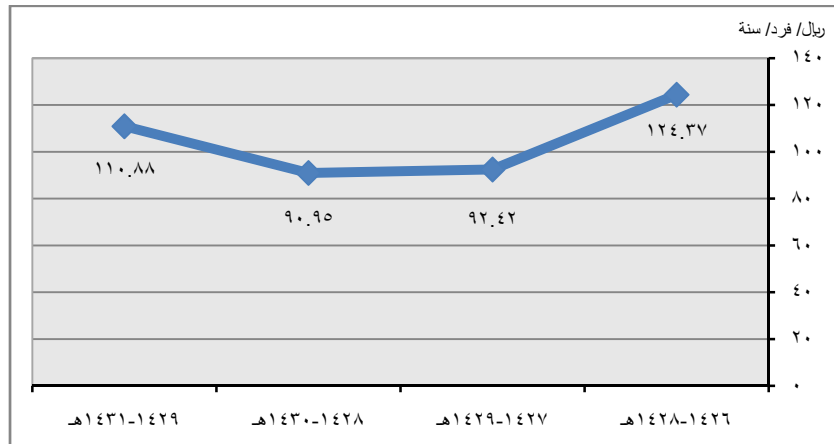

المصادر:

- أمانة منطقة القصيم - وكالة الأمانة للخدمات - إدارة تنفيذ السفلة بناءً على عدة مراسلات.
- إدارة الطرق والنقل بناءً على عدة مراسلات.

شكل يوضح مقارنة مؤشر الصرف على بناء وإنشاء الطرق لحاضرة بريدة مع المؤشرات المحلية المعتمدة

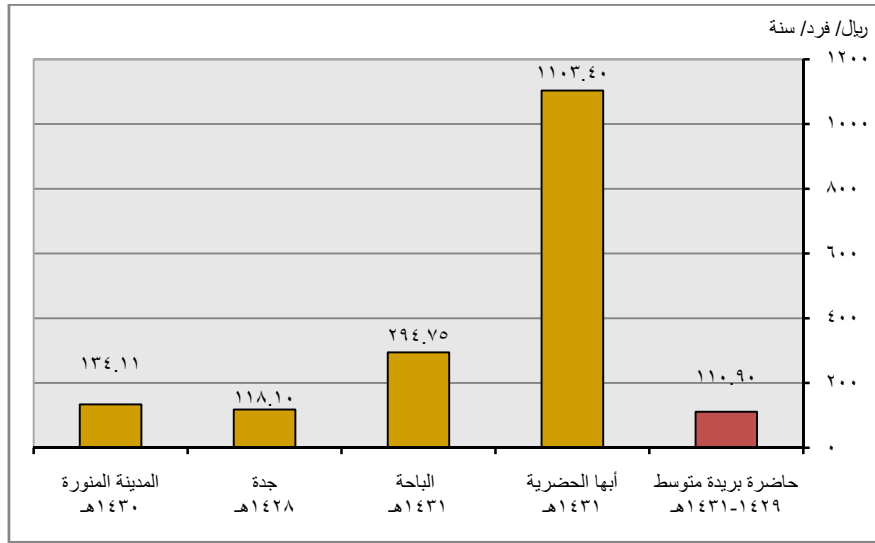

المصادر:

- أمانة منطقة القصيم - وكالة الأمانة للخدمات - إدارة تنفيذ السفلتة بناءً على عدة مراسلات.
- إدارة الطرق والنقل بناءً على عدة مراسلات.
- تقرير مؤشرات المرصد الحضري لمدينة أبها الحضرية لعام (1431هـ).
- تقرير مؤشرات المرصد الحضري لمدينة الباحة لعام (1431هـ).
- تقرير إنتاج المؤشرات الحضرية على مستوى محافظة جدة (2006-2008).
- تقرير مؤشرات المرصد الحضري للمدينة المنورة لعام (1430هـ).

## نشاط المطارات

### Air ports activity

Tr5

#### التعريف

نسبة المسافرين سنوياً عبر مرافق مطار القصيم الإقليمي إلى إجمالي المسافرين سنوياً من كافة المطارات الجوية بالمملكة.

Number of annual passengers who travel through the facilities of regional abha airport as a percentage of all national air passengers.

#### نوع المؤشر

عالمي- رئيسي  عالمي - شامل  محلي

#### نتائج المؤشر

جدول يبين نشاط مطار القصيم الإقليمي حسب سنوات الرصد

سنوات الرصد	البيان	نشاط المطار من إجمالي المطارات الإقليمية للمملكة	نشاط المطار من إجمالي مطارات المملكة
1426هـ		9.55%	1.10%
1427هـ		9.82%	1.08%
1428هـ		9.50%	1.03%
1429هـ		9.28%	0.97%
1430هـ		9.50%	0.96%
1431هـ		6.40%	0.99%

شكل يوضح حركة المسافرين بمطار القصيم الإقليمي حسب سنوات الرصد

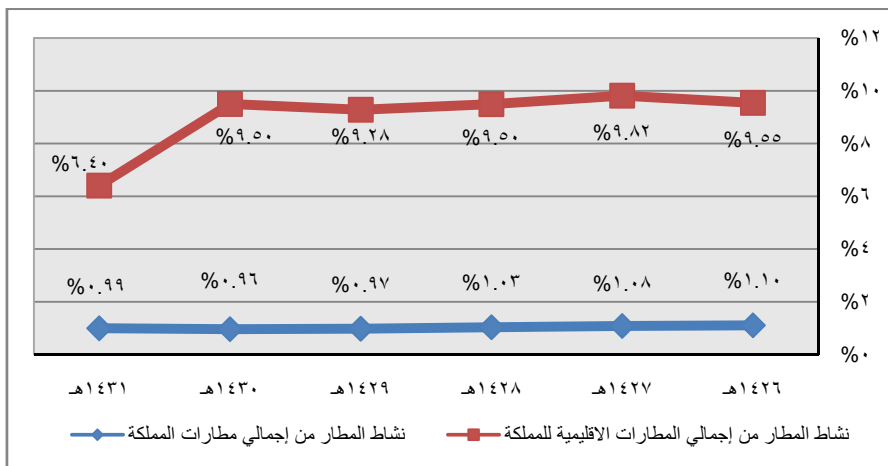

المصادر:

- بيانات الهيئة العامة للطيران المدني بمنطقة القصيم (مطار القصيم الإقليمي) بناءً على عدة مراسلات.
- الموقع الإلكتروني للهيئة العامة للطيران المدني (www.gaca.gov.sa).

شكل يوضح مقارنة مؤشر نشاط مطار القصيم الإقليمي مع نشاط المطارات الإقليمية بالمملكة

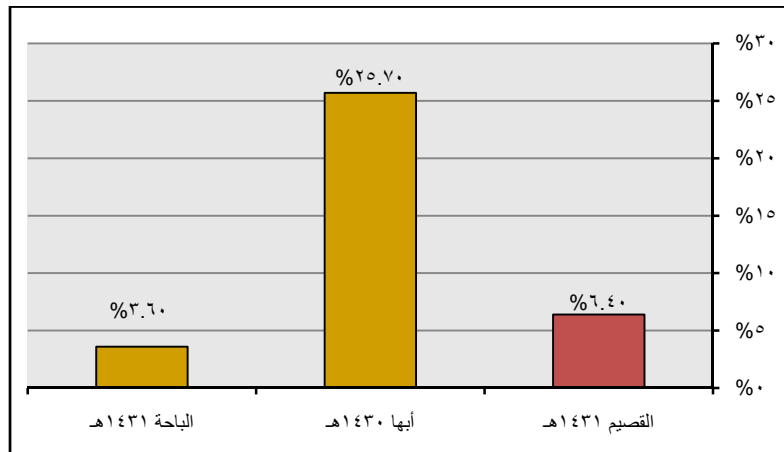

المصادر:

- بيانات الهيئة العامة للطيران المدني بمنطقة القصيم (مطار القصيم الإقليمي) بناءً على عدة مراسلات.
- الموقع الإلكتروني للهيئة العامة للطيران المدني ([www.gaca.gov.sa](http://www.gaca.gov.sa)).
- تقرير مؤشرات المرصد الحضري لمدينة أبها الحضرية لعام (1431هـ).
- تقرير مؤشرات المرصد الحضري لمدينة الباحة لعام (1431هـ).



## حوادث الطرق Road Accidents

Tr6

### التعريف

عدد الوفيات والإصابات من جراء حوادث المركبات المسجلة سنوياً لكل مجموعة سكانية مكونة من 1000 نسمة.

Number of deaths and injuries reported annually, due to vehicle accidents per 1000 population.

### نوع المؤشر

عالمي- رئيسي  عالمي - شامل  محلي

### نتائج المؤشر

شكل يوضح معدل حوادث الطرق لحاضرة بريدة حسب سنوات الرصد

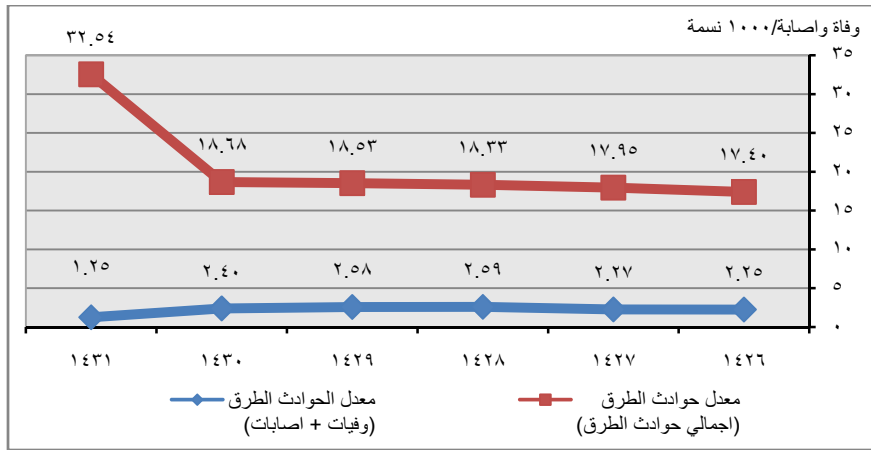

المصدر:

- بيانات إدارة مرور منطقة القصيم بناءً على عدة مراسلات.

شكل يوضح مقارنة مؤشر معدل حوادث الطرق لحاضرة بريدة مع المؤشرات المحلية المعتمدة

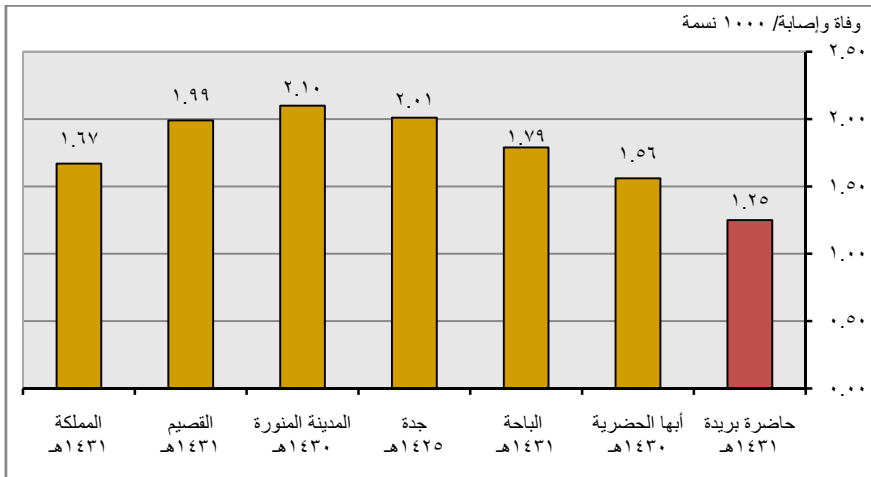

المصادر:

- بيانات إدارة مرور منطقة القصيم بناءً على عدة مراسلات.
- تقرير مؤشرات المرصد الحضري لمدينة أبها الحضرية لعام (1431هـ).
- تقرير مؤشرات المرصد الحضري لمدينة الباحة لعام (1431هـ).
- تقرير إنتاج المؤشرات الحضرية على مستوى محافظة جدة (2006-2008).
- تقرير مؤشرات المرصد الحضري للمدينة المنورة لعام (1430هـ).

## أطوال الطرق لكل 1000 نسمة Length of Road per 1000 capita

Tr7

### التعريف

هو متوسط أطوال الطرق المسفلتة بالمدينة (سواء الطرق الرئيسية أو الداخلية) لكل ألف من السكان.  
Defined as the average length of road in the city (main and internal road) per 1000 capita.

### نوع المؤشر

عالمي - رئيسي  عالمي - شامل  محلي

### نتائج المؤشر

شكل يوضح نصيب الفرد من أطوال الطرق لحاضرة بريدة حسب سنوات الرصد

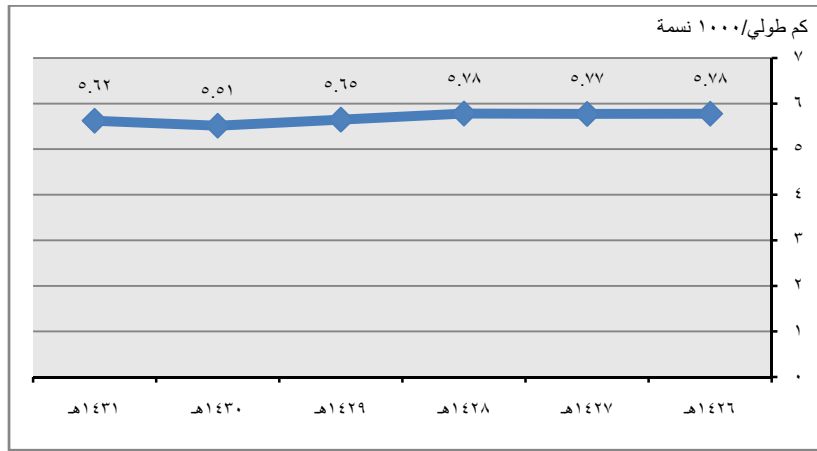

المصادر:

- أمانة منطقة القصيم- وكالة الأمانة للخدمات- إدارة تنفيذ السفلتة بناءً على عدة مراسلات.
- وزارة الطرق والنقل بناءً على عدة مراسلات.

شكل يوضح مقارنة مؤشر نصيب الفرد من أطوال الطرق لحاضرة بريدة مع المؤشرات المحلية المعتمدة

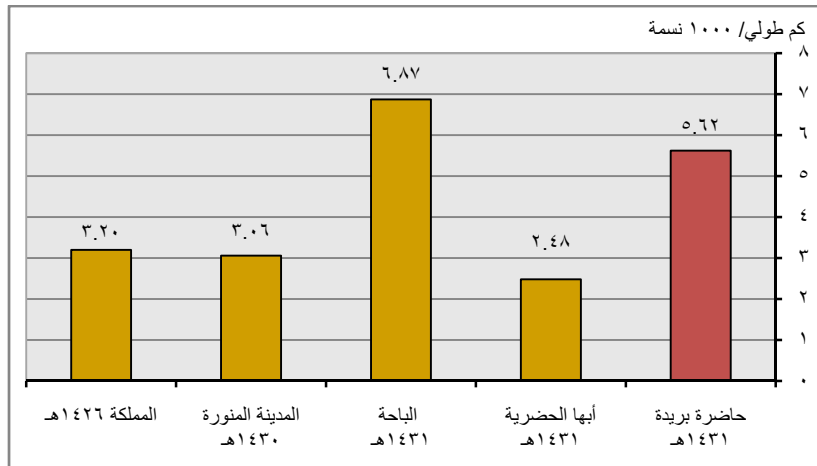

المصادر:

- أمانة منطقة القصيم- وكالة الأمانة للخدمات- إدارة تنفيذ السفلتة بناءً على عدة مراسلات.
- وزارة الطرق والنقل بناءً على عدة مراسلات.
- تقرير مؤشرات المرصد الحضري لمدينة أبها الحضرية لعام (١٤٣١هـ).
- تقرير مؤشرات المرصد الحضري لمدينة الباحة لعام (١٤٣١هـ).
- تقرير مؤشرات المرصد الحضري للمدينة المنورة لعام (١٤٣٠هـ).

## 2-5 مؤشرات إدارة البيئة



## نسبة مياه الصرف الصحي المعالجة Percentage of waste water treated

E1

### التعريف

تعرف بنسبة مياه الصرف الصحي التي يتم معالجتها بواسطة الطرق المختلفة، فمعالجة مياه الصرف الصحي تعتبر جزءاً حيوياً لصيانة الأوضاع الصحية الحضرية، حيث تعتبر المياه المعالجة ضرورية جداً لحماية حياة البشر، من الأمراض الخطيرة نتيجة لأسباب تلوث المياه.

Defined as percentage of all wastewater undergoing some form of treatment. The treatment of wastewater is vitally necessary part of maintaining hygienic urban conditions. Clean water is vitally necessary to human life, and many major diseases are waterborne.

### نوع المؤشر

عالمي - رئيسي  عالمي - شامل  محلي

### نتائج المؤشر

شكل يوضح مقارنة مؤشر نسبة المياه المعالجة لحاضرة بريدة مع المؤشرات المحلية المعتمدة

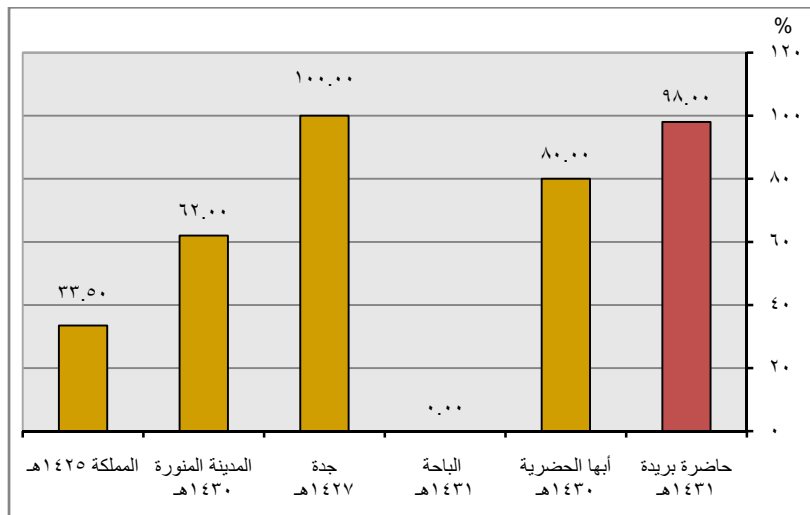

المصادر:

- وزارة المياه والكهرباء- المديرية العامة للمياه بمنطقة القصيم بناءً على عدة مراسلات.
- تقرير مؤشرات المرصد الحضري لمدينة أبها الحضرية لعام (1431هـ).
- تقرير مؤشرات المرصد الحضري لمدينة الباحة لعام (1431هـ).
- تقرير إنتاج المؤشرات الحضرية على مستوى محافظة جدة (2006-2008).
- تقرير مؤشرات المرصد الحضري للمدينة المنورة لعام (1430هـ).

## تولد النفايات الصلبة Solid waste generated

E2

### التعريف

يعرف المؤشر بمتوسط النفايات (المخلفات) المولدة لكل فرد، مقاساً بالمتري المكعب أو الطن سنوياً.

Defined as solid waste generated per person, in cubic meters and tones annually.

### نوع المؤشر

عالمي - رئيسي  عالمي - شامل  محلي

### نتائج المؤشر

جدول يبين تولد النفايات الصلبة لحاضرة بريدة حسب سنوات الرصد

سنوات الرصد	(طن/ فرد/سنة)	(كجم/ فرد/يوم)
1426هـ	0.24	0.66
1427هـ	0.23	0.64
1428هـ	0.23	0.63
1429هـ	0.22	0.61
1430هـ	0.27	0.74
1431هـ	0.26	0.71

شكل يوضح تولد النفايات الصلبة لحاضرة بريدة حسب سنوات الرصد

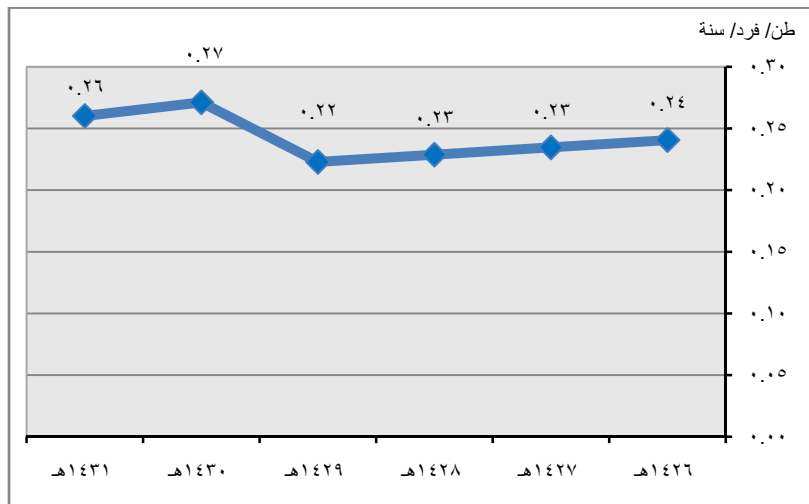

المصدر

- أمانة منطقة القصيم- وكالة الخدمات- الإدارة العامة لصحة البيئة- إدارة النظافة بناءً على عدة مراسلات.

شكل يوضح مقارنة مؤشر تولد النفايات الصلبة لحاضرة بريدة مع المؤشرات المحلية المعتمدة

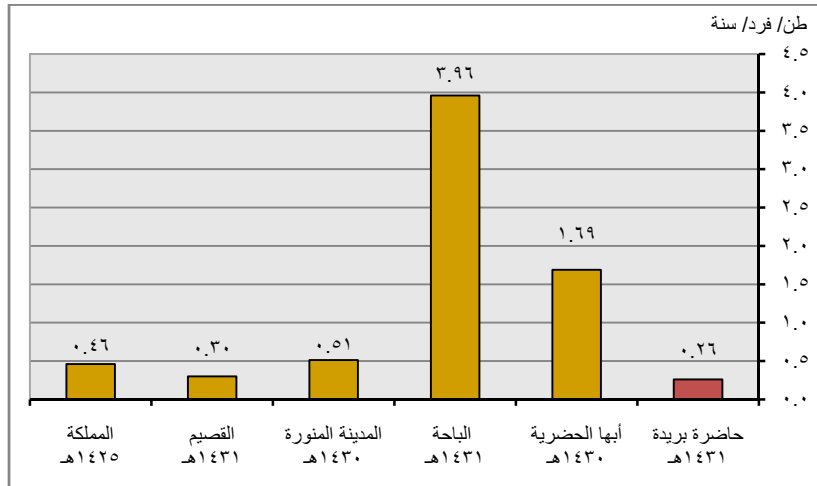

المصادر

- أمانة منطقة القصيم- وكالة الخدمات- الإدارة العامة لصحة البيئة- إدارة النظافة بناءً على عدة مراسلات.
- تقرير مؤشرات المرصد الحضري لمدن أبها الحضرية لعام (١٤٣١هـ).
- تقرير مؤشرات المرصد الحضري لمدينة الباحة لعام (١٤٣١هـ).
- تقرير مؤشرات المرصد الحضري للمدينة المنورة لعام (١٤٣٠هـ).

## التخلص من النفايات الصلبة Solides waste Disposal

E3

### التعريف

النسبة المئوية للنفايات الصلبة التي يتم تصريفها عن طريق كل من (مدافن نفايات صحية، الحرق في المحرق، نفايات مكشوفة، إعادة التدوير، نفايات محروقة في أماكن مكشوفة، أخرى).

Percentage of solid waste disposed to sanitary landfill, incinerated and burned openly, disposed to open dump, recycled, or other).

### نوع المؤشر

عالمي - رئيسي  عالمي - شامل  محلي

### نتائج المؤشر

شكل يوضح طرق التخلص من النفايات الصلبة لحاضرة بريدة حسب سنوات الرصد

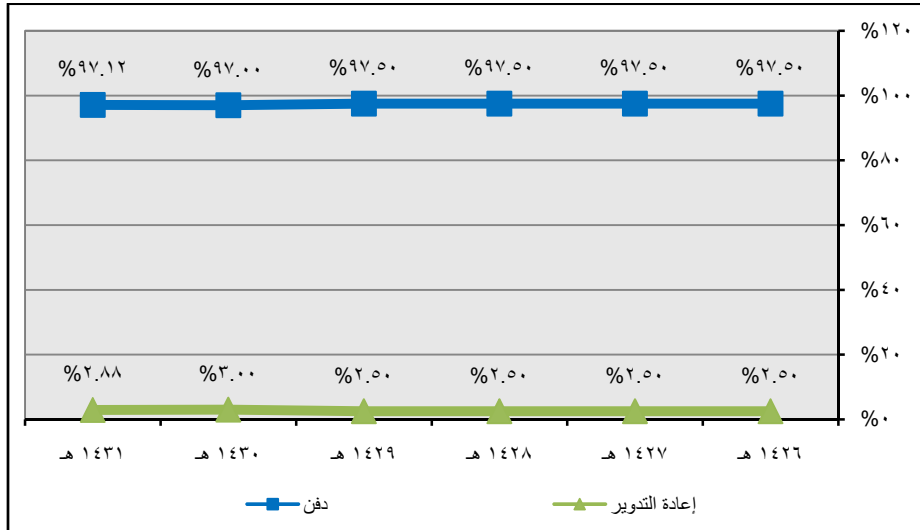

المصدر

- أمانة منطقة القصيم- وكالة الخدمات- الإدارة العامة لصحة البيئة- إدارة النظافة بناءً على عدة مراسلات.



جدول يبين مقارنة مؤشر طرق التخلص من النفايات الصلبة لحاضرة بريدة مع المؤشرات المحلية المعتمدة (%)

المقارنة البيان	حاضرة بريدة 1431هـ	أبها الحضرية 1430هـ	الباحة 1431هـ	جدة 1427هـ	المدينة المنورة 1430هـ
الحرق	0.0	0.00	0.0	0.0	0.0
الدفن	97.12	99.80	100.0	100.0	95.90
إعادة التدوير	2.88	0.20	0.0	0.0	4.10
وسائل أخرى	0.0	0.00	0.0	0.0	0.0

شكل يوضح مقارنة مؤشر طرق التخلص من النفايات الصلبة لحاضرة بريدة مع المؤشرات المحلية المعتمدة

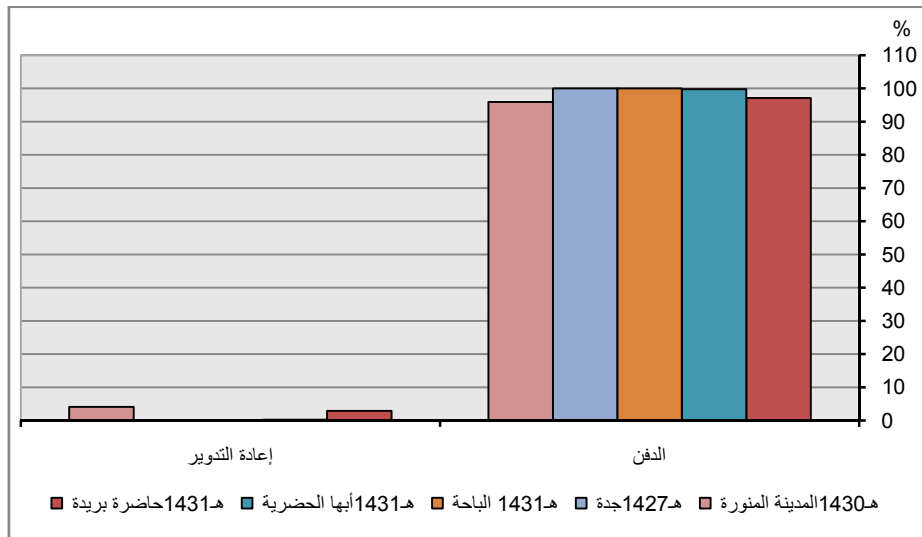

المصادر

- أمانة منطقة القصيم- وكالة الخدمات- الإدارة العامة لصحة البيئة- إدارة النظافة بناءً على عدة مراسلات.
- تقرير مؤشرات المرصد الحضري لمدن أبها الحضرية لعام (1431هـ).
- تقرير مؤشرات المرصد الحضري لمدينة الباحة لعام (1431هـ).
- تقرير إنتاج المؤشرات الحضرية على مستوى محافظة جدة (2006-2008).
- تقرير مؤشرات المرصد الحضري للمدينة المنورة لعام (1430هـ).

## الجمع المنتظم للنفايات الصلبة Regular solid waste collection

E4

### التعريف

يعرف بنسب الأسر المتمتعة بنظام منتظم أو أسبوعي لجمع النفايات الصلبة.

*Defined as proportion of households enjoying regular or weekly solid waste collections*

### نوع المؤشر

عالمي- رئيسي  عالمي - شامل  محلي

### نتائج المؤشر

شكل يوضح مقارنة مؤشر نسبة الأسر التي تتمتع بجمع النفايات بشكل منتظم لحاضرة بريدة مع المؤشرات المحلية المعتمدة

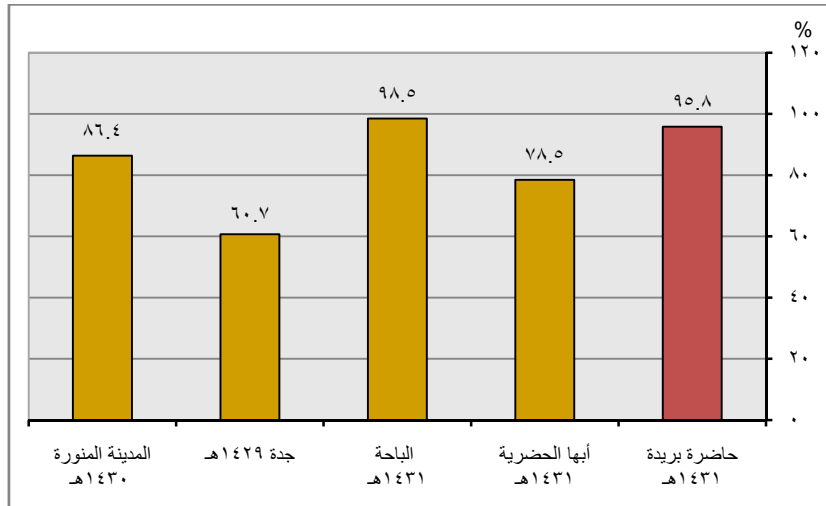

المصادر:

- نتائج المسح الاجتماعي الاقتصادي لحاضرة بريدة لعام (١٤٣١هـ).
- تقرير مؤشرات المرصد الحضري لمدن أبها الحضرية لعام (١٤٣١هـ).
- تقرير مؤشرات المرصد الحضري لمدينة الباحة لعام (١٤٣١هـ).
- تقرير إنتاج المؤشرات الحضرية على مستوى محافظة جدة (٢٠٠٦-٢٠٠٨).
- تقرير مؤشرات المرصد الحضري للمدينة المنورة لعام (١٤٣٠هـ).

جدول يبين مؤشر جمع النفايات بشكل منتظم بأحياء حاضرة بريدة لعام (1431هـ)

التصنيف	اسم الحي	قيمة المؤشر	التصنيف	اسم الحي	قيمة المؤشر
أقل من المتوسط العام للمدينة (أقل من 91.5%)	المروج	51.4	أكبر من المتوسط العام للمدينة (أكبر من 98.9%)	الصفراء	98.6
	المرديسية	68.6		الموطا	98.7
	القصيعة	69.2		الوسيطاء	98.8
	الخليج	75.4		الريان	99.1
	النقع	84.8		الإسكان	99.4
	الجزيرة	84.9		الضاحي	99.4
	السادة	87.6		الرايبة	100.0
	الربيع	88.2		الروضة	100.0
	الأخضر	89.6		النخيل	100.0
	الثقة السفلى	92.4		المنار	100.0
النسيم	93.5	الحمير		100.0	
القاع البارد	94.4	الافق		100.0	
الرفيعة	95.7	البساتين		100.0	
الفايزة	95.8	الربوة		100.0	
الشماس	96.2	النور		100.0	
خضيرا	97.0	الخبيب		100.0	
القادسية	97.1	الصالحية		100.0	
خب البردي	97.1	التعليم		100.0	
المروة	97.1	المرقب		100.0	
المنتزة	97.2	الجردة		100.0	
الخزامي	97.7	العجيبة	100.0		
الجنوب	98.0	الصفا	100.0		
الهلال	98.2	السلام	100.0		
النهضة	98.3	السالمية	100.0		

المصدر:  
- نتائج المسح الاجتماعي الاقتصادي لحاضرة بريدة لعام (1431هـ).

شكل يوضح مؤشر الأسر التي تتمتع بجمع النفايات بشكل منتظم على مستوى أحياء حاضرة بريدة لعام (1431هـ)

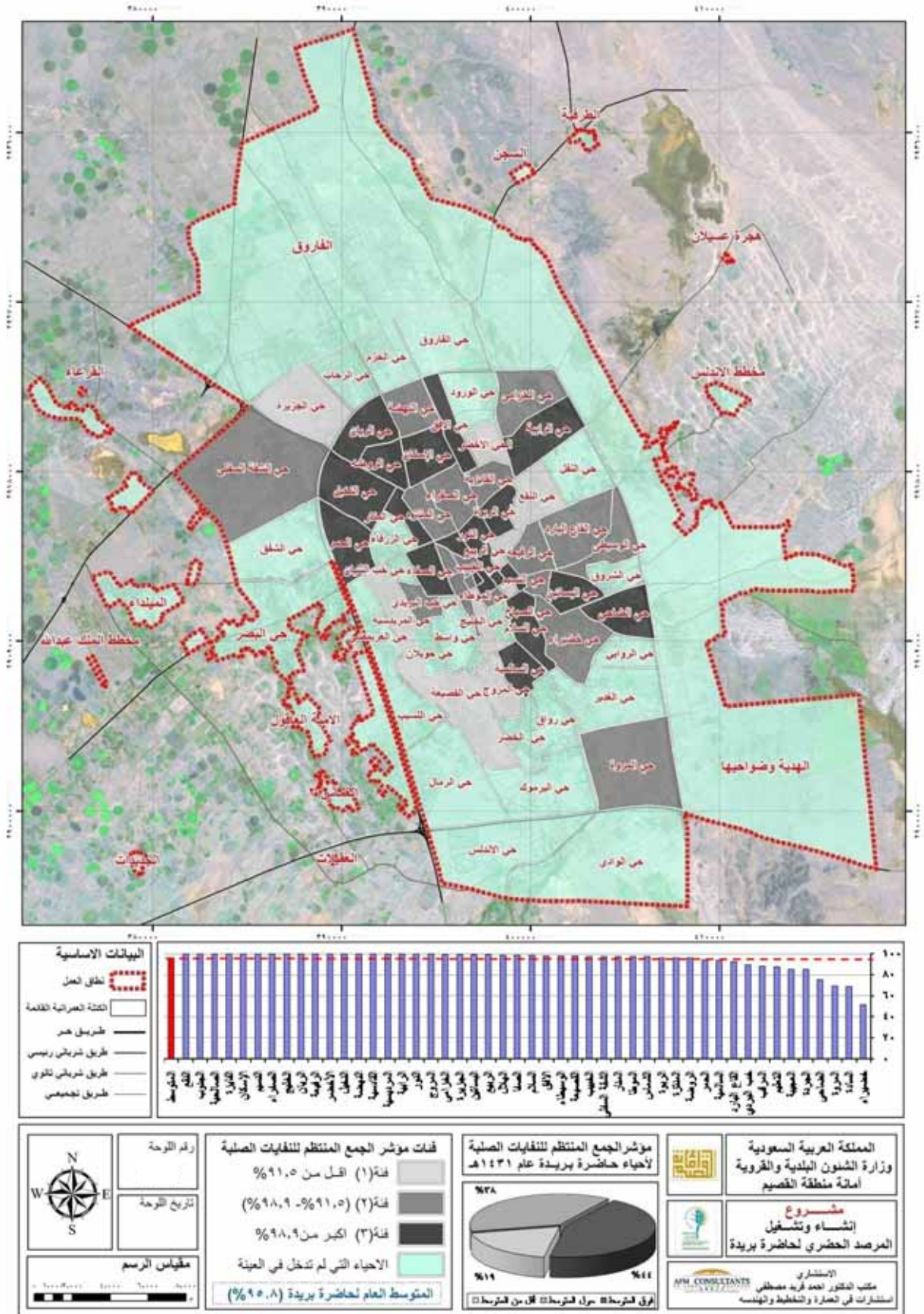

## المساكن المدمرة Destroyed houses

E5

### التعريف

عدد المساكن المدمرة من جراء الكوارث الطبيعية والصناعية لكل 1000 مسكن (متوسط ثلاث سنوات على الأقل).  
Number of houses destroyed by disasters per 1000 stock houses (average of three years at least).

### نوع المؤشر

عالمي - رئيسي  عالمي - شامل  محلي

### نتائج المؤشر

شكل يوضح المساكن المدمرة لحاضرة بريدة حسب سنوات الرصد

سنة التطبيق	المباني المدمرة نتيجة لكوارث
1426 هـ	0.000
1427 هـ	0.000
1428 هـ	0.000
1429 هـ	0.000
1430 هـ	0.023
1431 هـ	0.022

المصادر:

- إدارة الدفاع المدني بمنطقة القصيم بناءً على عدة مراسلات.
- أمانة منطقة القصيم (بلدية الديرة والصفراء والبصر) بناءً على عدة مراسلات.

شكل يوضح مقارنة مؤشر المساكن المدمرة لحاضرة بريدة مع المؤشرات المحلية المعتمدة

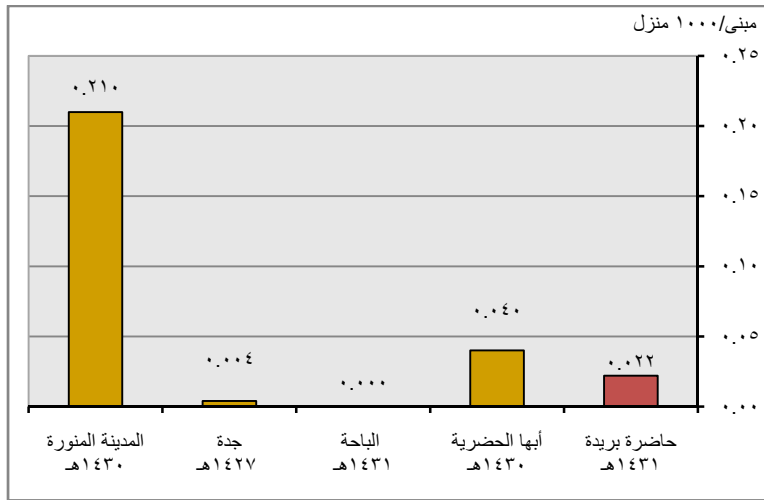

المصادر:

- إدارة الدفاع المدني بمنطقة القصيم بناءً على عدة مراسلات.
- أمانة منطقة القصيم (بلدية الديرة والصفراء والبصر) بناءً على عدة مراسلات.
- تقرير مؤشرات المرصد الحضري لمنن أبها الحضرية لعام (1431 هـ).
- تقرير مؤشرات المرصد الحضري لمدينة الباحة لعام (1431 هـ).
- تقرير إنتاج المؤشرات الحضرية على مستوى محافظة جدة (2006-2008).
- تقرير مؤشرات المرصد الحضري للمدينة المنورة لعام (1430 هـ).

## نصيب الفرد من المسطحات الخضراء والمنتزهات Green Area per person

E6

### التعريف

هو نصيب الفرد من المسطحات الخضراء والمنتزهات داخل النطاق العمراني للمدينة "مساحة الأراضي الخضراء مقسومة على عدد سكان المدينة".  
المساحة الخضراء: تضم الأراضي المخصصة لأغراض الترفيه والاستجمام والأراضي الشاغرة المغلقة ضمن حدود المدينة.

*Green area per person in square meters.*

*Green area includes land designated for recreational activities and vacant closed land located within the city boundaries.*

### نوع المؤشر

عالمي - رئيسي  عالمي - شامل  محلي

### نتائج المؤشر

شكل يوضح مقارنة مؤشر نصيب الفرد من المسطحات الخضراء لحاضرة بريدة مع المؤشرات المحلية المعتمدة

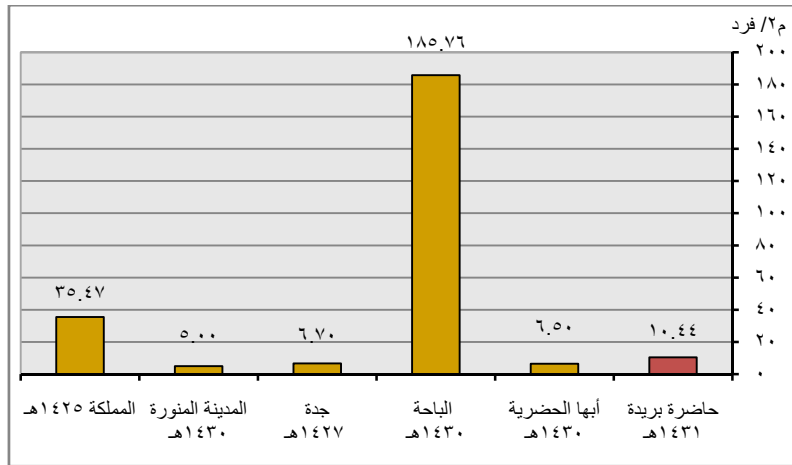

المصادر:

- أمانة منطقة القصيم- مشروع إعداد المخططات المحلية والتفصيلية لحاضرة بريدة.
- أمانة منطقة القصيم - وكالة الخدمات- إدارة الحدائق بناءً على عدة مراسلات.
- تقرير مؤشرات المرصد الحضري لمدن أبها الحضرية لعام (١٤٣١هـ).
- تقرير مؤشرات المرصد الحضري لمدينة الباحة لعام (١٤٣١هـ).
- تقرير إنتاج المؤشرات الحضرية على مستوى محافظة جدة (٢٠٠٦-٢٠٠٨).
- تقرير مؤشرات المرصد الحضري للمدينة المنورة لعام (١٤٣٠هـ).

## 2-6 مؤشرات الحكم المحلي





## العاملون بالإدارة المحلية Local government employees

G1

### التعريف

يعرف بأنه إجمالي العاملين (الموظفين) بالحكومة المحلية لكل 1000 من السكان. يقيس هذا المؤشر عدد الموظفين المطلوبين لتأدية الخدمات المحلية للسكان، فهو مقياس خام للكفاءة. سوف يختلف المؤشر تبعاً لعدد الخدمات المقدمة بواسطة الحكومة المحلية وكذلك تبعاً لكثافة العمالة المنتجة ومستوى التعاقدات خارج الخدمات.

*Defined as total local government employees per 1000 population.*

*This indicator measures the number of employees required to deliver local services to the population, and is a crude measure of efficiency. It will differ according to the number of services provided by local government, to the labor intensity of production, and to the level of contracting out of services.*

### نوع المؤشر

عالمي - رئيسي  عالمي - شامل  محلي

### نتائج المؤشر

شكل يوضح معدل موظفي الإدارة المحلية لكل ألف نسمة لحاضرة بريدة حسب سنوات الرصد

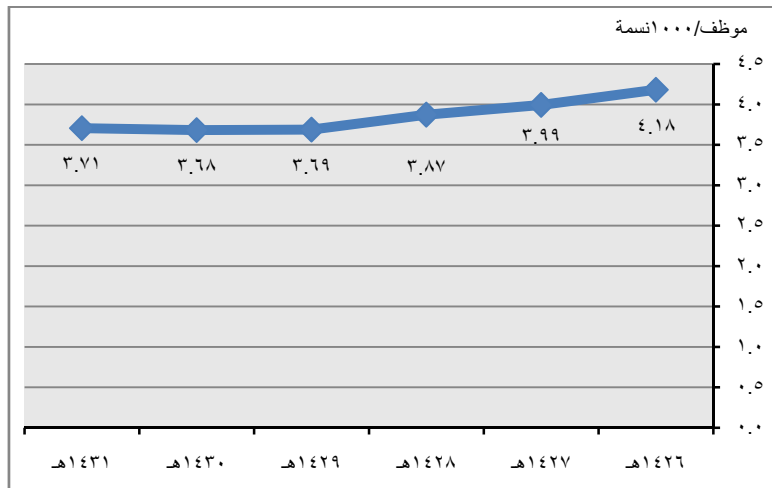

المصادر:

- أمانة منطقة القصيم بموجب خطاب رقم 35230 وتاريخ 1431/11/23هـ.
- بلدية البصر بموجب خطاب رقم 2126 وتاريخ 1431/11/23هـ.

**ملحوظة:** إنتاج المؤشر على مستوى أمانة القصيم والبلديات الفرعية بحاضرة بريدة فقط.

## نسبة الأجور والرواتب من إجمالي الميزانية Wage in the budget

G2

### التعريف

نسبة الإنفاق السنوي على أجور العاملين بالإدارة المحلية إلى إجمالي الإنفاق بالميزانية.

The average ratio of annual expenditure on wages of local government employment to the overall average annual budget of local government (average of three years).

### نوع المؤشر

عالمي - رئيسي  عالمي - شامل  محلي

### نتائج المؤشر

جدول يبين نسبة الأجور والرواتب من إجمالي الميزانية لحاضرة بريدة حسب سنوات الرصد (%)

متوسط ثلاث سنوات	نسبة الأجور والرواتب من إجمالي الميزانية	السنة
-	%26.2	1428-1427هـ
-	%30.2	1429-1428هـ
%26.5	%23.1	1431-1430هـ
%23.2	%16.1	1432-1431هـ

شكل يوضح نسبة الأجور والرواتب من إجمالي الميزانية لحاضرة بريدة حسب سنوات الرصد

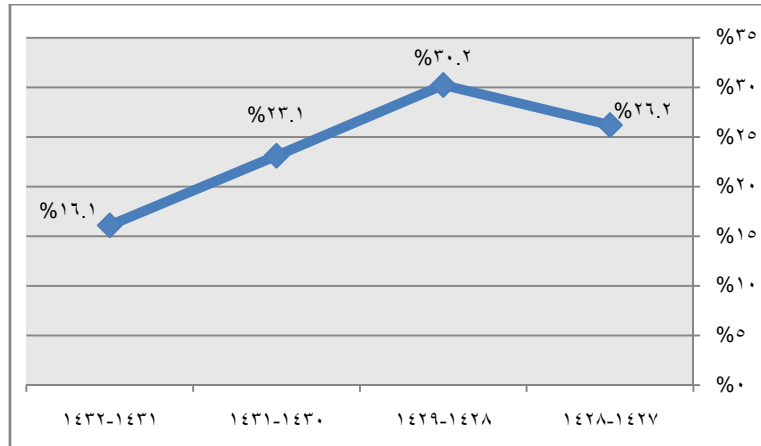

المصادر:

- أمانة منطقة القصيم- الحساب الختامي للسنوات المالية المذكورة بناءً على عدة مراسلات.
- بلدية البصر - الحساب الختامي للسنوات المالية المذكورة بناءً على عدة مراسلات.

شكل يوضح مقارنة مؤشر نسبة الأجور والرواتب من إجمالي الميزانية لحاضرة بريدة مع المؤشرات المحلية المعتمدة

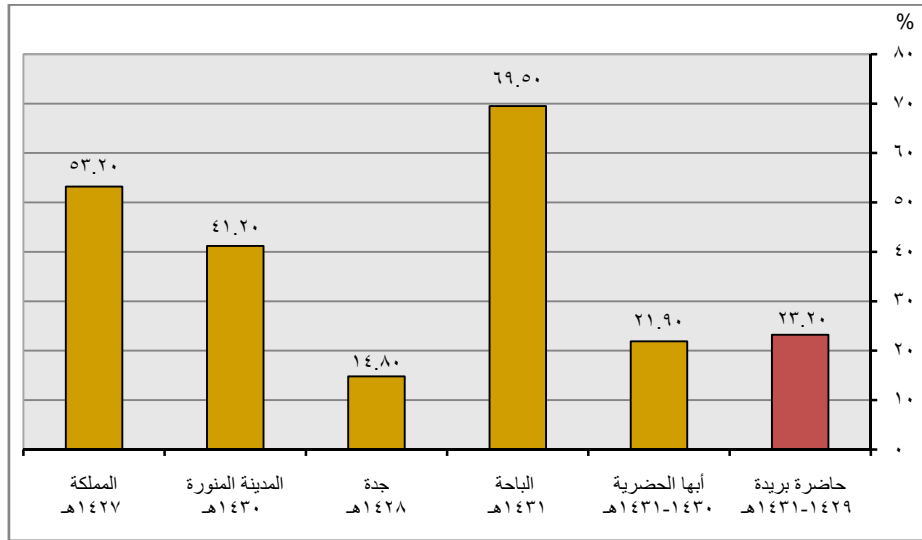

المصادر:

- أمانة منطقة القصيم- الحساب الختامي للسنوات المالية المذكورة بناءً على عدة مراسلات.
- بلدية البصر - الحساب الختامي للسنوات المالية المذكورة بناءً على عدة مراسلات.
- تقرير مؤشرات المرصد الحضري لمدن أبها الحضرية لعام (1431هـ).
- تقرير مؤشرات المرصد الحضري لمدينة الباحة لعام (1431هـ).
- تقرير إنتاج المؤشرات الحضرية على مستوى محافظة جدة (2006-2008).
- تقرير مؤشرات المرصد الحضري للمدينة المنورة لعام (1430هـ).

نسبة رضا المواطنين عن الخدمات الحكومية  
For Government Service

G3

## التعريف

الإجابة على الأسئلة التالية بنعم أو لا مع الشرح:  
هل يتم إجراء استبيان دوري لقياس رضى سكان المحافظة عن الخدمات التي تقدمها الإدارة المحلية؟  
إذا كانت الإجابة نعم ما هي الدورة الزمنية لإجراء الاستبيان؟ (سنويا, كل سنتين, ...).

Answer the following questions with brief explanation

- Has a survey of consumer satisfaction with services been undertaken in the city? (Yes/No)
- If yes, what has been the frequency of such a survey ( yearly, once every 2 years, etc...).

## نوع المؤشر

عالمي- رئيسي  عالمي – شامل  محلي

## نتائج المؤشر

جدول يبين نسبة رضا المواطنين عن الخدمات الحكومية لحاضرة بريدة عام 1430 هـ (%)

التقييم			الخدمات الحكومية
غير راضي	محايد	راضي	
5.4	5.1	89.5	التعليم
23.3	7.4	69.3	الصحة
9.1	11.4	79.5	الإسكان
5.4	5.7	88.9	المياه
11.9	8.2	79.9	الكهرباء
9.9	10.3	79.8	الهاتف
16.3	11.2	72.5	الجوال
9.0	22.6	68.4	التراخيص البلدية
23.1	21.6	55.3	المرور
9.1	17.9	73.0	الجوازات
5.6	14.9	79.5	الأحوال المدنية

المصدر:

- نتائج المسح الاجتماعي الاقتصادي لحاضرة بريدة لعام (1431 هـ).

جدول يبين مقارنة مؤشر نسبة رضاء المواطنين عن الخدمات الحكومية لحاضرة بريدة مع المؤشرات المحلية المعتمدة (%)

أبها الحضرية 1431هـ	حاضرة بريدة 1431هـ	المقارنة الخدمات الحكومية
83.10	89.50	التعليم
81.30	69.30	الصحة
84.20	79.50	الإسكان
75.30	88.90	المياه
85.10	79.90	الكهرباء
77.00	79.80	الهاتف
71.20	72.50	الجوال
71.60	68.40	التراخيص البلدية
89.00	55.30	المرور
80.70	73.00	الجوازات
82.60	79.50	الأحوال المدنية

المصادر:

- نتائج المسح الاجتماعي الاقتصادي لحاضرة بريدة لعام (1431هـ).
- تقرير مؤشرات المرصد الحضري لمدينة أبها الحضرية لعام (1431هـ).

جدول يبين مؤشر نسبة رضا المواطنين (راضين) عن الخدمات الحكومية (%) بصفة عامة بأحياء حاضرة بريدة لعام (1431هـ)

التصنيف	اسم الحي	قيمة المؤشر	التصنيف	اسم الحي	قيمة المؤشر
أقل من المتوسط العام للمدينة (أقل من 80.5) %	الرابية	36.6	حول المتوسط العام للمدينة 80.5 إلى 95.8) %	القادسية	91.2
	القصيعة	46.2		الإسكان	91.3
	الافق	64.6		البساتين	92.9
	المرديسية	65.7		الوسيطاء	92.9
	المروج	65.7		الروضة	92.9
	الخزامي	67.4		السادة	94.3
	الصفا	75.0		المنتزة	94.5
	النهضة	76.7		الفايزة	94.8
	الربوة	78.0		الصفراء	95.3
	النخيل	79.5		الجنوب	96.0
حول المتوسط العام للمدينة 80.5 إلى 95.8) %	الخبيب	79.8	أكبر من المتوسط العام للمدينة (أكبر من 95.8) %	النور	96.7
	الخليج	80.7		الحمير	97.0
	الموطا	80.8		المنار	97.0
	الصاحية	82.2		المرقب	97.1
	السالمية	82.5		الرفيعة	97.9
	المروة	82.9		الجزيرة	98.1
	النسيم	83.9		الهلال	98.2
	الشماس	85.7		القاع البارد	100.0
	الثقة السفلى	87.8		النقع	100.0
	الضاحي	88.2		التعليم	100.0
حول المتوسط العام للمدينة 80.5 إلى 95.8) %	الربيع	88.2	أكبر من المتوسط العام للمدينة (أكبر من 95.8) %	الجردة	100.0
	السلام	88.6		العجيبة	100.0
	الريان	90.7		خب البردي	100.0
	الأخضر	90.9		خضيراء	100.0

المصدر:  
- نتائج المسح الاجتماعي الاقتصادي لحاضرة بريدة لعام (1431هـ).

شكل يوضح مؤشر رضا المواطنين عن الخدمات الحكومية على مستوى أحياء حاضرة بريدة لعام (1431هـ)

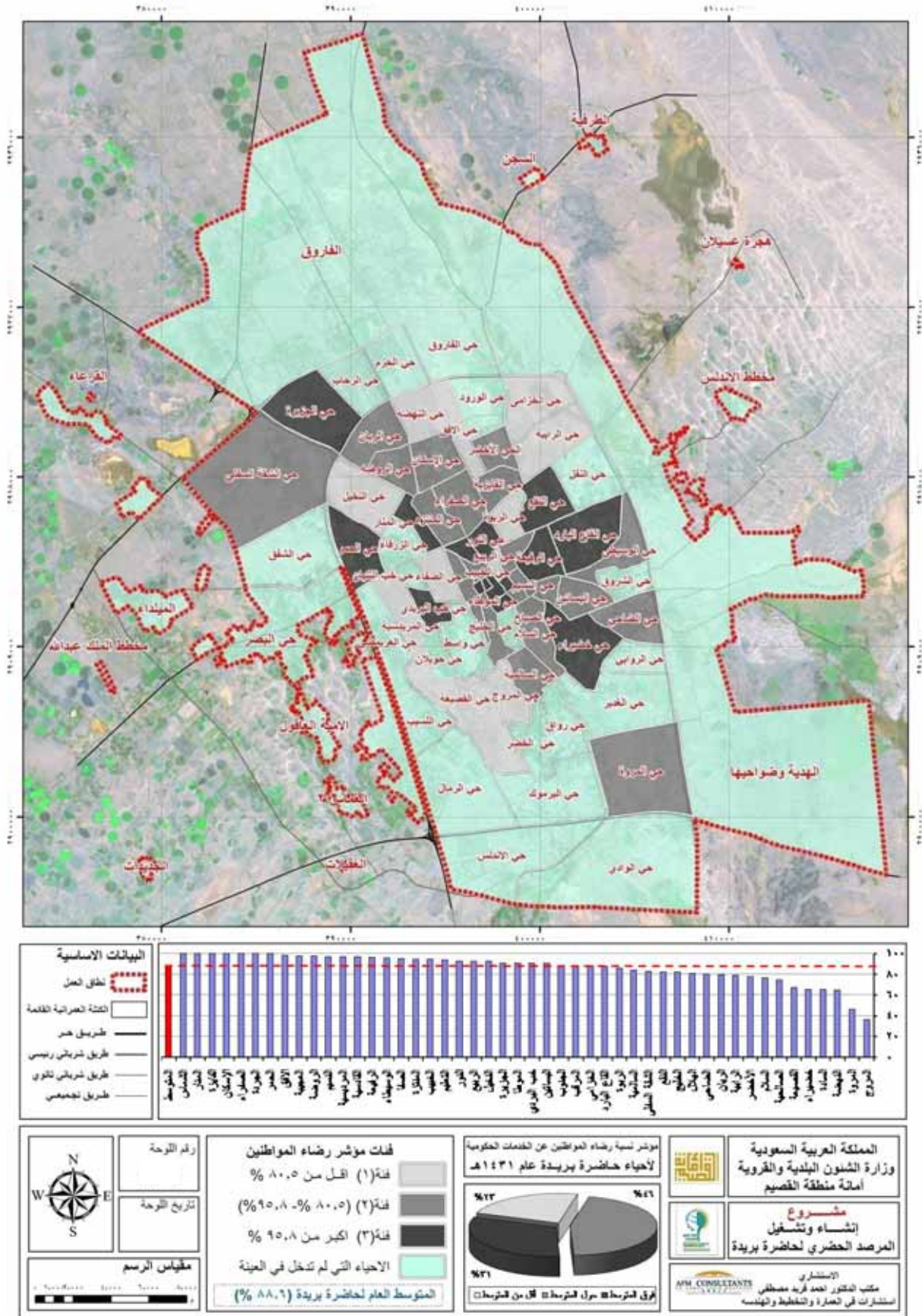

## نسبة التمثيل النسائي بالإدارات الحكومية Women Representation

G4

### التعريف

نسبة النساء العاملات في الإدارات الحكومية إلى إجمالي عدد الموظفين في هذه الإدارات.

Number of women senior and central posts in local government relative to the total number of staff in these categories.

### نوع المؤشر

عالمي - رئيسي  عالمي - شامل  محلي

### نتائج المؤشر

جدول يبين نسبة التمثيل النسائي بالإدارات الحكومية بحاضرة بريدة لعام (1431هـ)

الإجمالي	غير سعودي	سعودي
%15.7	%30	%15.1

المصدر:

- نتائج المسح الاجتماعي الاقتصادي لحاضرة بريدة لعام (1431هـ).

شكل يوضح مقارنة مؤشر التمثيل النسائي بالإدارات الحكومية لحاضرة بريدة مع المؤشرات المحلية المعتمدة

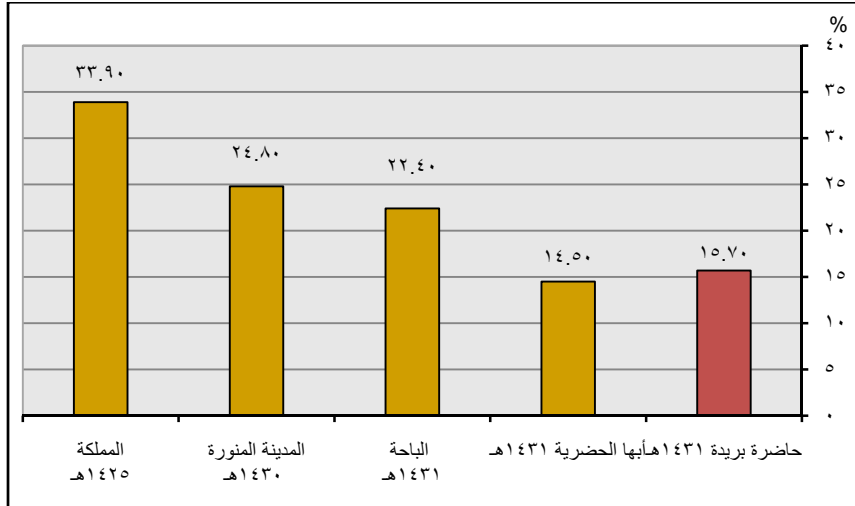

المصادر:

- نتائج المسح الاجتماعي الاقتصادي لحاضرة بريدة لعام (1431هـ).
- تقرير مؤشرات المرصد الحضري لمدن أبها الحضرية لعام (1431هـ).
- تقرير مؤشرات المرصد الحضري لمدينة الباحة لعام (1431هـ).
- تقرير مؤشرات المرصد الحضري للمدينة المنورة لعام (1430هـ).



عدد الجمعيات والمؤسسات الخيرية  
لكل 100 ألف نسمة من السكان  
Number of associations per 100 000 population

G5

## التعريف

يعرف بعدد الجمعيات والمؤسسات الخيرية الغير هادفة للربح وتتضمن جميع المنظمات غير الحكومية التي تلعب دوراً اقتصادياً واجتماعياً أو التي تعمل في نطاق المدينة لكل عشر آلاف من السكان.

Defined as number voluntary non-profit organizations, including NGOs, social organizations, registered or with premises in the city, per 10000 population.

## نوع المؤشر

عالمي - رئيسي  عالمي - شامل  محلي

## نتائج المؤشر

شكل يوضح مؤشر الجمعيات والمؤسسات الخيرية لكل 100 ألف نسمة من السكان لحاضرة بريدة حسب سنوات الرصد

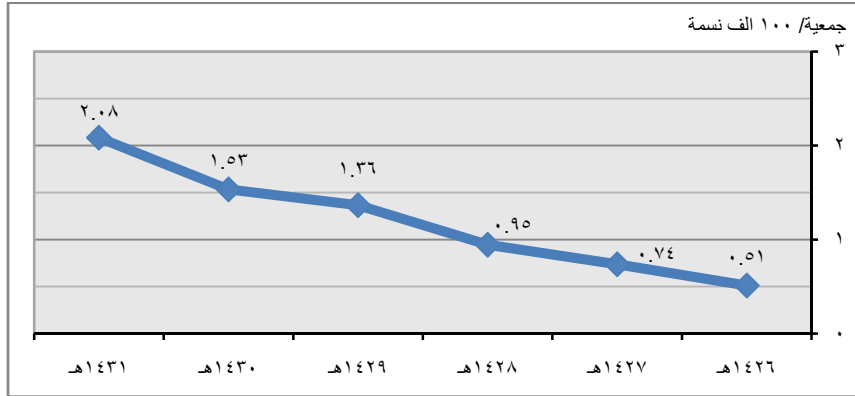

المصدر:

- الإدارة العامة للشئون الاجتماعية بالقصيم بناءً على عدة مراسلات.

شكل يوضح مقارنة مؤشر الجمعيات والمؤسسات الخيرية لكل 100 ألف نسمة من السكان لحاضرة بريدة مع المؤشرات المحلية المعتمدة

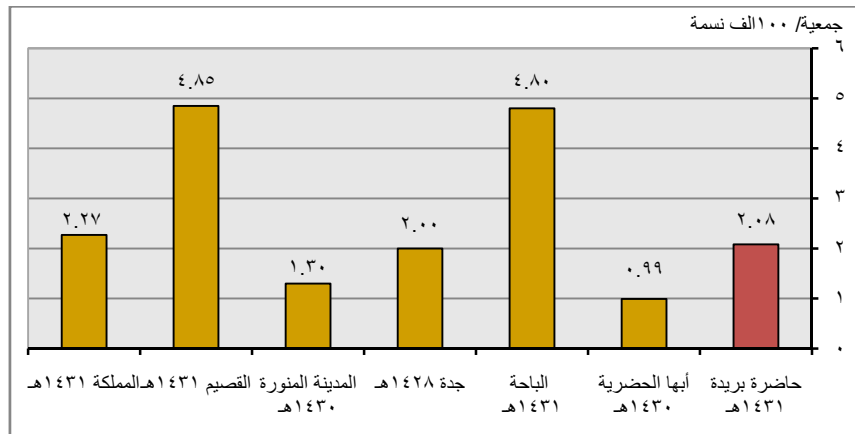

المصادر:

- الإدارة العامة للشئون الاجتماعية بالقصيم بناءً على عدة مراسلات.
- تقرير مؤشرات المرصد الحضري لمدن أبها الحضرية لعام (1431هـ).
- تقرير مؤشرات المرصد الحضري لمدينة الباحة لعام (1431هـ).
- تقرير إنتاج المؤشرات الحضرية على مستوى محافظة جدة (2006-2008).
- تقرير مؤشرات المرصد الحضري للمدينة المنورة لعام (1430هـ).

## سيطرة الحكومة المركزية Control by higher levels of government

G6

### التعريف

هو مؤشر نوعي يعتمد على إجابة الأسئلة التالية:  
حدد أحد الخيارات إذا كانت إجابتك بالإيجاب على الأسئلة التالية:

- هل تستطيع الحكومة المركزية إغلاق الإدارة المحلية؟  
الكل ( ) بعض ( ) لا ( )
- هل تستطيع الحكومة المركزية إقالة عضو مجلس محلي؟  
الكل ( ) بعض ( ) لا ( )
- هل تستطيع الإدارة المحلية أن تحدد الضرائب المحلية؟  
الكل ( ) بعض ( ) لا ( )
- هل تستطيع الإدارة المحلية أن تحدد أسعار الخدمات المحلية؟  
الكل ( ) بعض ( ) لا ( )
- هل تستطيع الحكومة المحلية أن تقتض من غير الجهة المركزية؟  
الكل ( ) بعض ( ) لا ( )
- هل تستطيع الحكومة المحلية اختيار المقاولين للتعاقبات المحلية؟  
الكل ( ) بعض ( ) لا ( )
- هل التحويلات التمويلية معرفة مسبقاً للإدارات المحلية؟  
الكل ( ) بعض ( ) لا ( )

Check boxes if the answer to the following questions is affirmative

Can higher levels of government (national, state/ provincial):

Close the local government (e.g appoint an administrator or a new council, call new elections) All  Some  no

Remove councilors from office? All  Some  no

Can the local government, without permission from higher government:

Set local tax levels (property tax etc.)? All  Some  no

Set user charges for services? All  Some  no

Borrow funds? All  Some  no

Chose contractors for projects? All  Some  no

Is the amount of fund transfers from higher governments known in advance of the local budget setting process All  Some  no

### نوع المؤشر

عالمي - رئيسي  عالمي - شامل  محلي

### نتائج المؤشر

جدول يبين نسبة سيطرة الحكومة المركزية لعام (1430هـ)

مدن أبها الحضرية 1430هـ			حاضرة بريدة 1431هـ			البنود
درجة التدخل			درجة التدخل			
لا يوجد	جزئي	كامل	لا يوجد	جزئي	كامل	
%0	%67	%33	%37.5	%50.0	%12.5	هل تستطيع الإدارة المركزية إغلاق الإدارة المحلية؟
%0	%33	%67	%31.2	%43.8	%25.0	هل تستطيع الإدارة المركزية إقالة عضو مجلس محلي؟
%60	%20	%20	%62.5	%25.0	%12.5	هل تستطيع الإدارة المحلية أن تحدد الضرائب المحلية؟
%33	%67	%0	%81.2	%12.5	%6.3	هل تستطيع الإدارة المحلية أن تحدد أسعار الخدمات المحلية؟
%67	%17	%17	%87.5	%12.5	%0.0	هل تستطيع الإدارة المحلية أن تقتض من غير الجهة المركزية؟
%33	%67	%0	%56.2	%31.3	%12.5	هل تستطيع الإدارة المحلية اختيار المقاولين للتعاقبات المحلية؟
%40	%0	%60	%50.0	%25.0	%25.0	هل التحويلات التمويلية معرفة مسبقاً؟

المصادر:

- مجموعة استبيانات تم إرسالها لكل الجهات الحكومية (شركاء التنمية) وتم استيفؤها منهم واستلامها بموجب عدة مراسلات.
- تقرير مؤشرات المرصد الحضري لمدن أبها الحضرية لعام (1431هـ).

## الشفافية والمسئولية

G7

## Transparency and accountability

## التعريف

هو مؤشر نوعي لقياس شفافية ومسئولية الإدارات الحكومية من خلال الرد على مجموعة من الأسئلة وهي كالتالي:  
فيما يلي العمليات التي تتبعها السلطات المحلية

- هل هناك مراجعة قانونية مستقلة لميزانيات الإدارات المحلية؟ ( ) نعم ( ) لا
- هل هناك نشر (وسائل الإعلام المختلفة) للعقود والمناقصات للخدمات المحلية؟ ( ) نعم ( ) لا
- هل هناك عقوبات ضد إهمال الموظفين الحكوميين؟ ( ) نعم ( ) لا
- هل هناك نشر للميزانيات والحسابات الختامية للإدارات المحلية؟ ( ) نعم ( ) لا
- هل يتم تلقي الشكاوى عن الفساد من الإدارات المختلفة؟ ( ) نعم ( ) لا

Are the following processes followed by the local authorities?

- 1) Are Regular independent auditing of municipal accounts  yes  no
- 2) Formal publication of contracts and tenders for municipal services  yes  no
- 3) Sanctions against of civil servants  yes  no
- 4) Formal publication of budgets and accounts  yes  no
- 5) A local hotlin to receive complaints and information on corruption  yes  no

## نوع المؤشر

عالمي - رئيسي  عالمي - شامل  محلي

## نتائج المؤشر

جدول يبين نسبة الشفافية والمسئولية لعام (1430هـ)

مدن أبها الحضرية 1430هـ		حاضرة بريدة 1431هـ		البنود
لا	نعم	لا	نعم	
33.00%	67.00%	43.75%	56.25%	هل هناك مراجعة قانونية مستقلة لميزانيات الإدارة المحلية؟
17.00%	83.00%	6.25%	93.75%	هل هناك نشر (وسائل الإعلام المختلفة) للعقود والمناقصات للخدمات المحلية؟
0.00%	100.0%	0.00%	100.0%	هل هناك عقوبات ضد إهمال الموظفين الحكوميين؟
-	-	37.50%	62.50%	هل هناك نشر للميزانيات والحسابات الختامية للإدارات المحلية؟
0.00%	100.0%	6.25%	93.75%	هل يتم تلقي الشكاوى عن الفساد من الإدارات المختلفة؟

المصادر:

- مجموعة استبيانات تم إرسالها لكل الجهات الحكومية (شركاء التنمية) وتم استيفؤها منهم واستلامها بموجب عدة مراسلات.
- تقرير مؤشرات المرصد الحضري لمدن أبها الحضرية لعام (1431هـ).

## نسبة التمثيل النسائي بالإدارة المحلية Women Representation

G8

### التعريف

نسبة النساء العاملات في الإدارة المحلية إلى إجمالي عدد الموظفين في الإدارة.

Number of women senior and central posts in local government relative to the total number of staff in these categories.

### نوع المؤشر

عالمي - رئيسي  عالمي - شامل  محلي

### نتائج المؤشر

شكل يوضح نسبة التمثيل النسائي بالإدارة المحلية لحاضرة بريدة حسب سنوات الرصد

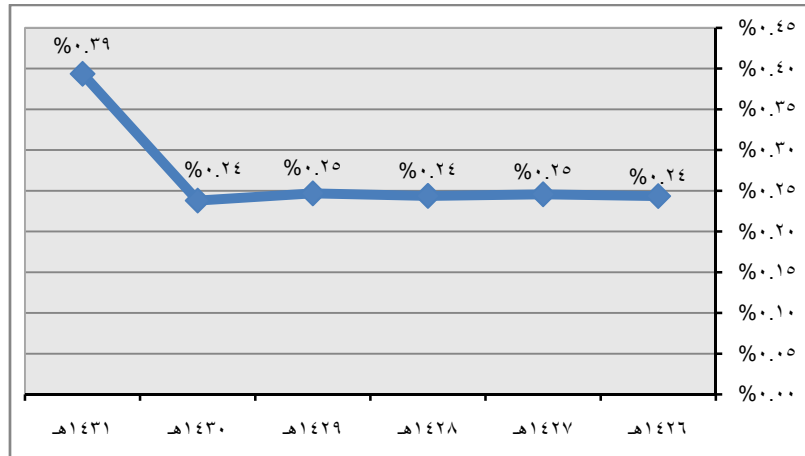

المصادر

- أمانة منطقة القصيم.
- أمانة منطقة القصيم (بلدية الصغراء والبصر) بناءً على عدة مراسلات.

**ملاحظة:** تم إنتاج المؤشر على مستوى أمانة القصيم والبلديات الفرعية بحاضرة بريدة فقط.

## الفساد الإداري Corruption Administration

G9

### التعريف

هو استغلال الوظيفة العامة لتحقيق منفعة شخصية ويشمل قضايا (الاختلاس للمال العام، الرشوة، التزوير، استغلال النفوذ، التسبب الإداري).

*Is to exploit public office for personal gain and includes the cases (embezzlement a public funds, bribery, forgery, abuse power, administration chaos).*

### نوع المؤشر

عالمي - رئيسي  عالمي - شامل  محلي

### نتائج المؤشر

جدول يبين الفساد الإداري بالإدارة المحلية على مستوى لحاضرة بريدة حسب سنوات الرصد

سنة التطبيق	الفساد الإداري بالإدارة المحلية (قضية / 1000 عامل)	الفساد الإداري بالإدارات الحكومية (قضية / 1000 نسمة)
1429هـ	0.00	0.034
1430هـ	0.00	0.007
1431هـ	0.00	0.008

المصادر:

- فرع هيئة الرقابة والتحقيق بالقصيم بناءً على عدة مراسلات.
- أمانة منطقة القصيم.
- أمانة منطقة القصيم (بلدية الصفراء والبصر) بناءً على عدة مراسلات.

**ملاحظة:** الإدارة المحلية تعني أمانة القصيم والبلديات الفرعية بحاضرة بريدة فقط.

## نصيب الفرد من رأس المال المنصرف Capital expenditure per capita

G10

### التعريف

يعرف على أنه الإنفاق الاستثماري بالدولار للفرد لكل الحكومات المحلية بالمنطقة الحضرية (متوسط آخر 3 سنوات).

Defined as the capital expenditure in US dollars per person, by all local governments in the metropolitan area, averaged over the last three years.

### نوع المؤشر

عالمي - رئيسي  عالمي - شامل  محلي

### نتائج المؤشر

جدول يبين نصيب الفرد من رأس المال المنصرف لحاضرة بريدة حسب سنوات الرصد (ريال سعودي / فرد / سنة)

متوسط ثلاث سنوات	نصيب الفرد من رأس المال المنصرف	السنة
-	565.20	1428-1427هـ
-	549.30	1428-1429هـ
607.04	706.60	1430-1431هـ
794.35	1127.10	1431-1432هـ

شكل يوضح نصيب الفرد من رأس المال المنصرف لحاضرة بريدة حسب سنوات الرصد

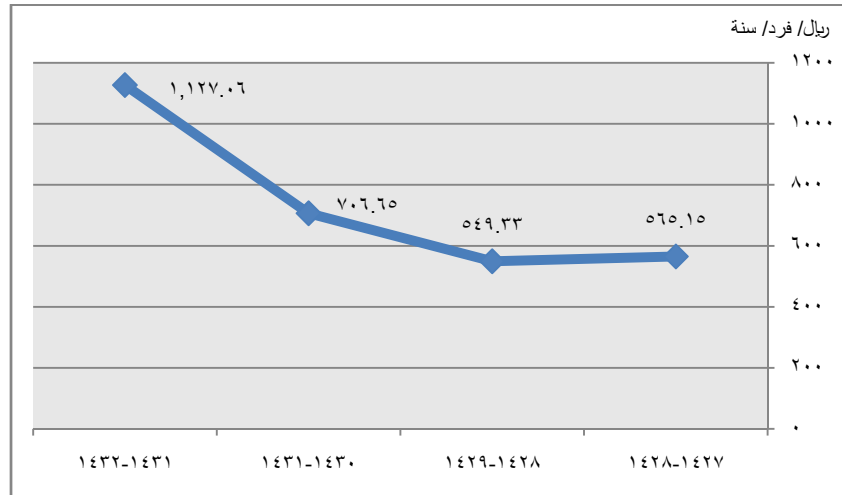

المصادر:

- أمانة منطقة القصيم- الحساب الختامي للسنوات المالية المذكورة بناءً على عدة مراسلات.
- بلدية البصر - الحساب الختامي للسنوات المالية المذكورة بناءً على عدة مراسلات.

**ملاحظة:** تم إنتاج المؤشر على مستوى أمانة القصيم والبلديات الفرعية بحاضرة بريدة فقط.

## نسبة الإنفاق على تعاقدات المحليات Contracted recurrent expenditure ratio

G11

### التعريف

يعرف بنسبة الإنفاق المتواتر (الجاري المتكرر) الذي يخصص للتعاقدات. ويقاس ذلك مدى مشاركة القطاع الخاص في أنشطة هي بالأساس مسؤولية الحكومة المحلية.

Defined as the proportion of recurrent expenditure spent on contracted activity.

### نوع المؤشر

عالمي - رئيسي  عالمي - شامل  محلي

### نتائج المؤشر

شكل يوضح مؤشر نسبة الإنفاق على تعاقدات المحليات لحاضرة بريدة حسب سنوات الرصد

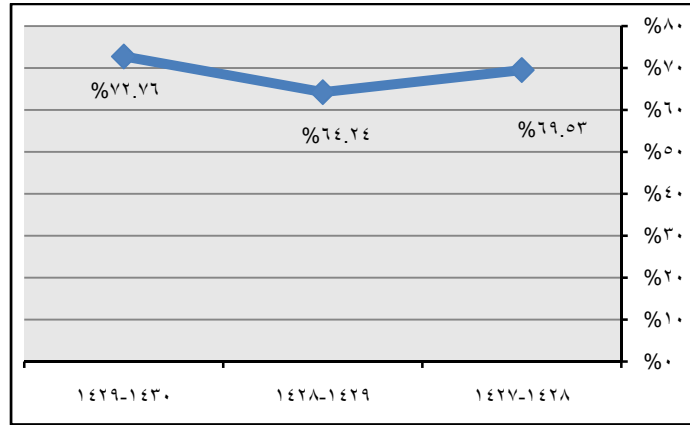

المصادر:

- أمانة منطقة القصيم- الحساب الختامي للسنوات المالية المذكورة بناءً على عدة مراسلات.
- بلدية البصر - الحساب الختامي للسنوات المالية المذكورة بناءً على عدة مراسلات.

**ملاحظة:** تم إنتاج المؤشر على مستوى أمانة القصيم والبلديات الفرعية بحاضرة بريدة فقط.

شكل يوضح مقارنة مؤشر نسبة الإنفاق على تعاقدات المحليات لحاضرة بريدة مع المؤشرات المحلية المعتمدة

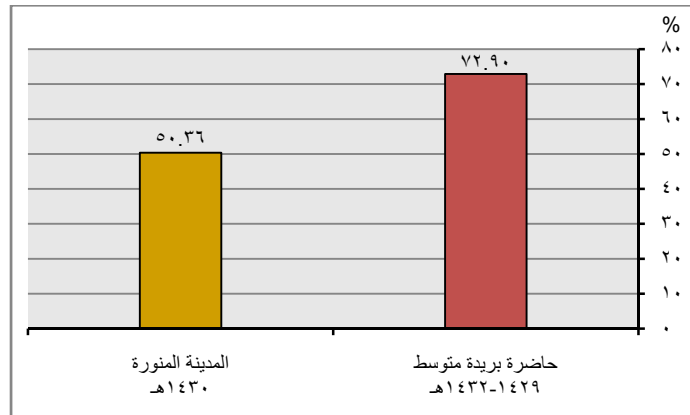

المصادر:

- أمانة منطقة القصيم- الحساب الختامي للسنوات المالية المذكورة بناءً على عدة مراسلات.
- بلدية البصر - الحساب الختامي للسنوات المالية المذكورة بناءً على عدة مراسلات.
- تقرير مؤشرات المرصد الحضري للمدينة المنورة لعام (١430هـ).

العاملون بالحكومة إلى القطاع الخاص  
Local government to private  
sector employees

G12

## التعريف

يعرف بأنه إجمالي العاملين (الموظفين) بالإدارات الحكومية المحلية مقسوماً على إجمالي عدد العاملين.

## نوع المؤشر

عالمي - رئيسي  عالمي - شامل  محلي

## نتائج المؤشر

جدول يبين العاملون بالحكومة إلى القطاع الخاص لحاضرة بريدة لعام (1431هـ)

العاملون بالقطاع الخاص	العاملون بالقطاع الحكومي	البيان
35.4%	64.6%	الإجمالي

شكل يوضح نسبة إجمالي العاملين بالقطاع الحكومي إلى نسبة إجمالي العاملين بالقطاع الخاص لحاضرة بريدة لعام (1431هـ)

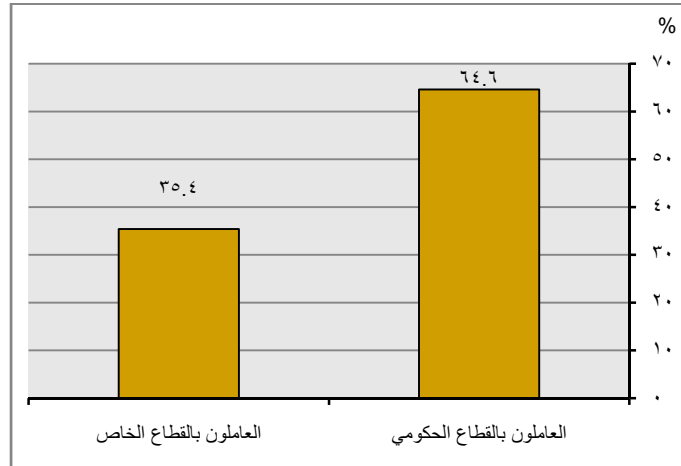

المصدر:

- نتائج المسح الاجتماعي الاقتصادي لحاضرة بريدة لعام (1431هـ).



## المصادر الرئيسية للدخل Major sources of income

G13

### التعريف

التوزيع النسبي لدخل الإدارة المحلية حسب المصادر الرئيسية (رسوم الرخص, الرسوم البلدية الأخرى, أرباح الاستثمار المحلي, دعم الميزانية العامة للحكومة المركزية, أخرى).

*Proportion of local government income from each source (licensing fees, profits of local investment the budget of the central government support, others).*

### نوع المؤشر

عالمي - رئيسي  عالمي - شامل  محلي

### نتائج المؤشر

شكل يوضح العلاقة بين الإيرادات المباشرة والغير مباشرة بالإدارة المحلية لحاضرة بريدة حسب سنوات الرصد

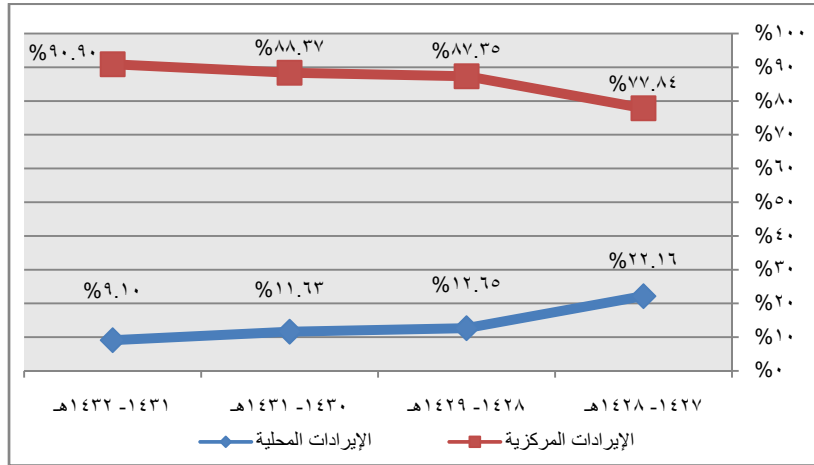

المصادر:

- أمانة منطقة القصيم- الحساب الختامي للسنوات المالية المذكورة بناءً على عدة مراسلات.
- بلدية البصر - الحساب الختامي للسنوات المالية المذكورة بناءً على عدة مراسلات.

**ملاحظة:** تم إنتاج المؤشر على مستوى أمانة القصيم والبلديات الفرعية بحاضرة بريدة فقط.



## 2-7 مؤشرات الإسكان (المأوى)



## معدل سعر المنزل للدخل Housing price- to- Income Ratio

S1

### التعريف

نسبة وسيط سعر المسكن أو الوحدة السكنية إلى وسيط دخل الأسرة السنوي. وسيط سعر المسكن: هو السعر الذي 50% من المساكن سعرها أقل منه و50% من المساكن سعرها أعلى من هذا السعر. وسيط دخل الأسرة السنوي: هو دخل الأسرة السنوي ومن كافة المصادر الذي 50% من الأسر يقل دخلها عنه و50% الأخرى يزيد عنه، ويشمل الدخل من كافة المصادر (بالريال السعودي).

*Ratio of the median free- market price of housing (dwelling) unit and the median annual household income.*

*Median housing price: is that house which has 50% of the house priced below it, and 50% of the houses priced above it.*

### نوع المؤشر

عالمي- رئيسي  عالمي - شامل  محلي

### نتائج المؤشر

شكل يوضح مقارنة مؤشر معدل سعر المنزل للدخل السنوي لحاضرة بريدة مع المؤشرات المحلية المعتمدة (متوسط عدد السنوات التي تحتاجها الأسرة لتملك منزلها)

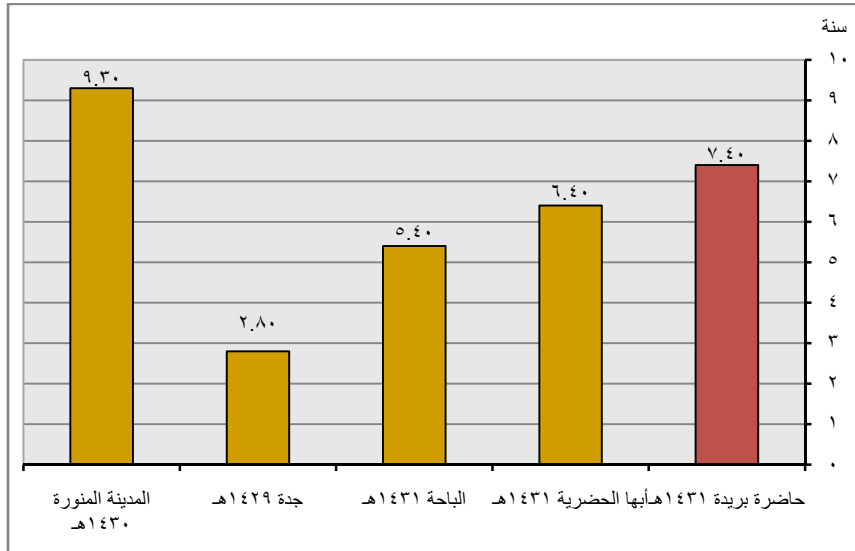

المصادر:

- نتائج المسح الاجتماعي الاقتصادي لحاضرة بريدة لعام (1431هـ).
- تقرير مؤشرات المرصد الحضري لمدن أبها الحضريه لعام (1431هـ).
- تقرير مؤشرات المرصد الحضري لمدينة الباحة لعام (1431هـ).
- تقرير إنتاج المؤشرات الحضريه على مستوى محافظة جدة (2006-2008).
- تقرير مؤشرات المرصد الحضري للمدينة المنورة لعام (1430هـ).

## معدل إيجار المنزل للدخل

### House rent to income ratio

S2

#### التعريف

نسبة وسيط إيجار المسكن السنوي إلى وسيط دخل الأسر المستأجرة السنوي. وسيط إيجار المسكن السنوي: هو القيمة الإيجارية للمسكن التي 50% من المساكن المؤجرة يكون بقيمة أقل منها و50% بقيمة أعلى منها. وسيط دخل الأسر المستأجرة السنوي: هو دخل الأسر المستأجرة الذي 50% من الأسر يقل دخلها عنه و50% الأخرى يزيد عنه.

*Ratio of the median annual rent devilling unit and the median annual household income of the renters.*

#### نوع المؤشر

عالمي- رئيسي  عالمي - شامل  محلي

#### نتائج المؤشر

شكل يوضح مقارنة مؤشر معدل إيجار المنزل للدخل السنوي لحاضرة بريدة مع المؤشرات المحلية المعتمدة

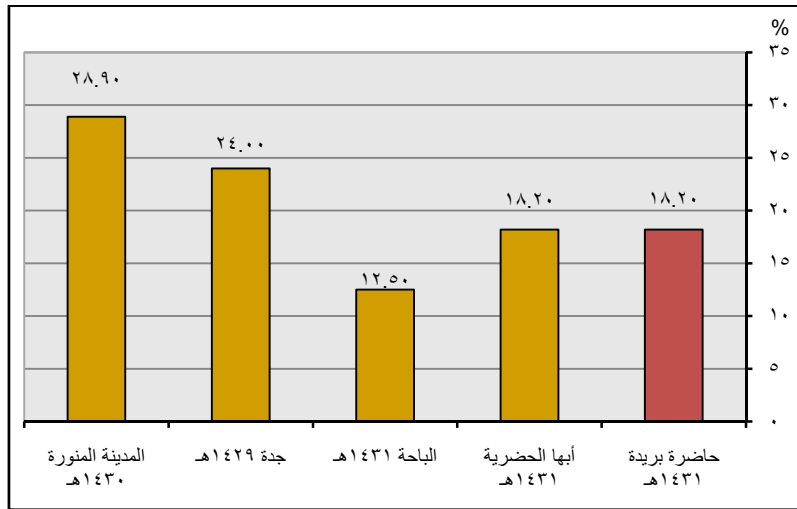

المصادر:

- نتائج المسح الاجتماعي الاقتصادي لحاضرة بريدة لعام (1431هـ).
- تقرير مؤشرات المرصد الحضري لمدن أبها الحضرية لعام (1431هـ).
- تقرير مؤشرات المرصد الحضري لمدينة الباحة لعام (1431هـ).
- تقرير إنتاج المؤشرات الحضرية على مستوى محافظة جدة (2006-2008).
- تقرير مؤشرات المرصد الحضري للمدينة المنورة لعام (1430هـ).

جدول يبين مؤشر معدل إيجار المنزل للدخل السنوي بأحياء حاضرة بريدة لعام (1431هـ)

التصنيف	اسم الحي	قيمة المؤشر	التصنيف	اسم الحي	قيمة المؤشر
حول المتوسط العام للمدينة (16 إلى 20.5) %	النسيم	16.7	أقل من المتوسط العام للمدينة (أقل من 16) %	القاع البارد	6.7
	التعليم	16.7		خضيراء	9.3
	الجزيرة	17.9		العجبية	9.5
	الوسيطاء	17.9		القصيعة	10.0
	المرديسية	18.2		السالمية	10.6
	الموطا	18.6		الجردة	11.1
	الريان	18.8		الحمراء	11.5
	الرفيعة	18.8		المروة	11.9
	الشماس	19.0		الصالحية	14.3
	الافق	19.2		الأخضر	14.6
	النور	19.2		المرقب	14.7
	الفايزة	19.7		السادة	14.8
	الصفراء	19.7		الهلال	14.8
	أكبر من المتوسط العام للمدينة (أكبر من 20.5) %	الإسكان		20.8	الجنوب
المنار		20.8	القادسية	15.0	
الروضة		21.2	الضاحي	15.4	
النهضة		21.8	المروج	15.4	
الخييب		23.3	المنتزة	15.6	
الربوة		24.2	البساتين	15.6	
الصفا		24.2	الخليج	15.6	
الخرامي		25.0	السلام	15.6	
التقع		25.0	الربيع	15.9	
الشقة السفلى		26.2	التخيل	16.1	
خب البردي			الرابية	16.7	

المصدر:  
- نتائج المسح الاجتماعي الاقتصادي لحاضرة بريدة لعام (1431هـ)

شكل يوضح مؤشر معدل إيجار المنزل للدخل السنوي على مستوى أحياء حاضرة بريدة لعام (1431هـ)

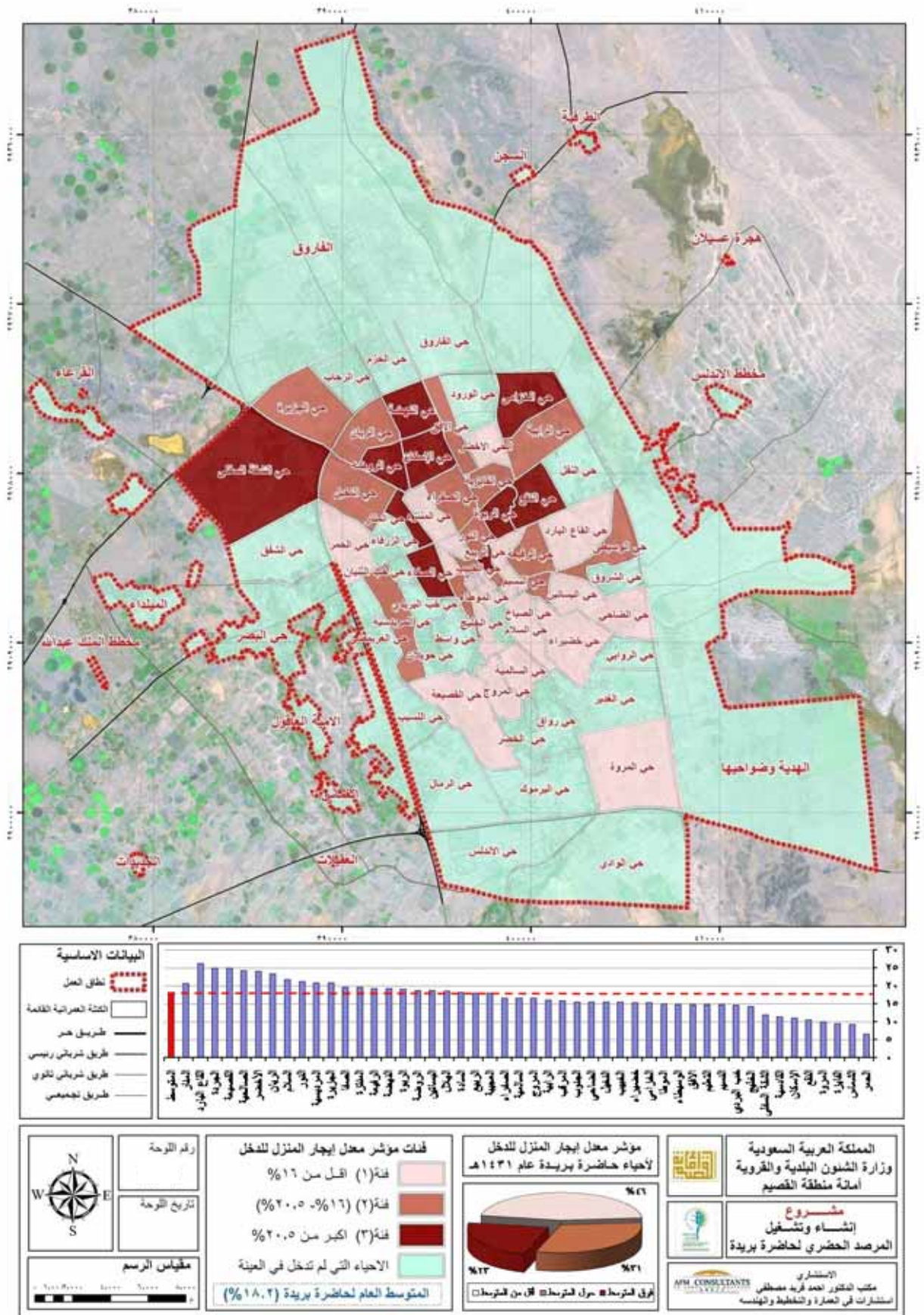



معدل سعر الأرض ( م<sup>2</sup> ) للدخل  
Land price – to – income ratio

S3

## التعريف

يعرف بمعدل وسيط سعر المتر المربع من الأرض الخام التي تم تنميتها إلى وسيط دخل الأسرة الشهري. – ويقصد بالأرض التي تم تنميتها أي أنها موصلة بالخدمات والمرافق والبنية التحتية مثل الطرق والمياه والكهرباء والصرف الصحي على الأقل.

*Ratios between the median price of 1 square meter of developed land and the median household income per month.  
developed land refers to plots serviced with at least roads, water and electricity and possibly drainage and sewerage.*

## نوع المؤشر

عالمي- رئيسي  عالمي - شامل  محلي

## نتائج المؤشر

شكل يوضح مقارنة مؤشر معدل سعر الأرض للدخل الشهري لحاضرة بريدة مع المؤشرات المحلية المعتمدة

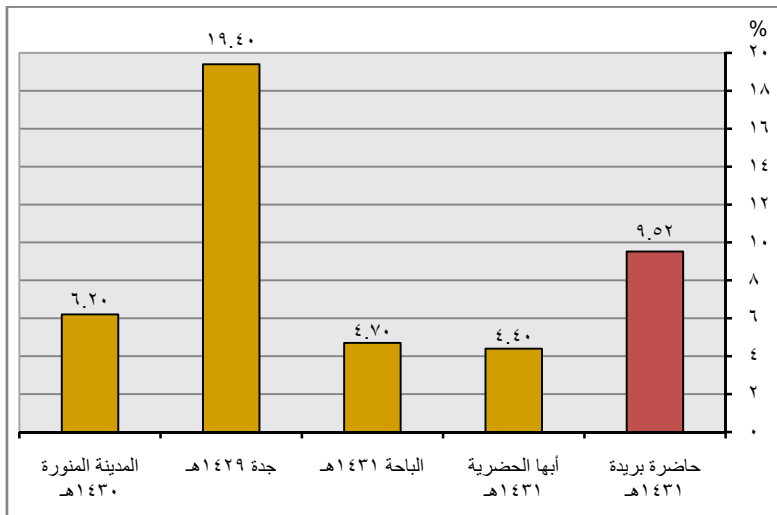

المصادر:

- نتائج المسح الاجتماعي الاقتصادي لحاضرة بريدة لعام (1431هـ).
- تقرير مؤشرات المرصد الحضري لمدينة أبها الحضرية لعام (1431هـ).
- تقرير مؤشرات المرصد الحضري لمدينة الباحة لعام (1431هـ).
- تقرير إنتاج المؤشرات الحضرية على مستوى محافظة جدة (2006-2008).
- تقرير مؤشرات المرصد الحضري للمدينة المنورة لعام (1430هـ).

## نصيب الفرد من مساحة المسكن Floor area per person

S4

### التعريف

يعرف بوسيط مساحة الفرد من أرضية المسكن بالمتر المربع، هذا المؤشر يقيس ملائمة مساحة العيش من السكن لحجم الأسرة. متوسط نصيب الفرد من مساحة المسكن هو نتيجة لقوى السوق والذي يرتبط بسياسات الإسكان المختلفة. انخفاض قيمة هذا المؤشر علامة على الازدحام الشديد بالمسكن. نصيب الفرد من مساحة المسكن وكذلك مؤشر عدد الأفراد للغرفة الواحدة، كمؤشر بديل، تختلف بدرجات كبيرة بين الدول ويرتبط كلا منها بالآخر ارتباط وثيق. يجب أن تتضمن مساحة المسكن كل المساحة المخصصة للعيش من حمامات وصالات توزيع داخلية وصالات الجلوس. إذا كانت البيانات متاحة من خلال مسح أو تعداد يمكن استخدامها في حساب المؤشر. متوسط مساحة أرضية المسكن يجب قسمتها بمتوسط عدد أفراد الأسرة المعيشية.

*Defined as the median floor area per person in square meters.*

*This is indicator measures the adequacy of living space in dwellings. Floor area per person is the outcome, to a considerable degree, of market forces, which are in turn shaped by a variety of housing policies. A low value for the indicator is a sign of overcrowding. Floor area per person and an alternative indicator, persons per room, are highly variable among countries and are highly related to each other.*

*The floor area should include all living space, along with bathrooms, internal corridors and closets. Covered semi-private spaces such as corridors, inner courtyards or verandahs should be included in the calculation if used by the household for coking, eating, sleeping, or other domestic activities.*

### نوع المؤشر

عالمي- رئيسي  عالمي - شامل  محلي

### نتائج المؤشر

جدول يبين نصيب الفرد من مساحة المسكن لحاضرة بريدة لعام (1431هـ) (م/2 فرد)

الإجمالي	غير سعودي	سعودي
63.1	49.4	66

المصدر:

- نتائج المسح الاجتماعي الاقتصادي لحاضرة بريدة لعام (1431هـ).

شكل يوضح مقارنة مؤشر نصيب الفرد من مساحة المسكن لحاضرة بريدة مع المؤشرات المحلية المعتمدة

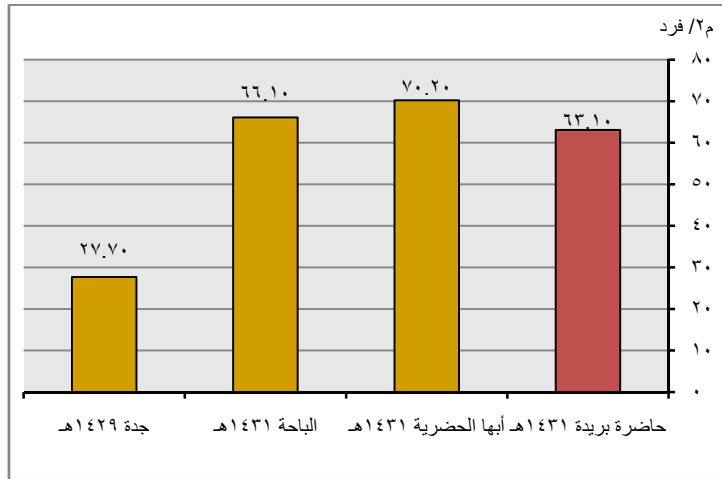

المصدر:

- نتائج المسح الاجتماعي الاقتصادي لحاضرة بريدة لعام (١٤٣١هـ).
- تقرير مؤشرات المرصد الحضري لمدن أبها الحضرية لعام (١٤٣١هـ).
- تقرير مؤشرات المرصد الحضري لمدينة الباحة لعام (١٤٣١هـ).
- تقرير إنتاج المؤشرات الحضرية على مستوى محافظة جدة (٢٠٠٦-٢٠٠٨).

جدول يبين مؤشر نصيب الفرد من مساحة المسكن بأحياء حاضرة بريدة لعام (1431هـ)

التصنيف	اسم الحي	قيمة المؤشر	التصنيف	اسم الحي	قيمة المؤشر
حول المتوسط العام للمدينة (أقل من 70.5 م <sup>2</sup> /فرد)	الأخضر	65.8	حول المتوسط العام للمدينة (أكبر من 70.5 م <sup>2</sup> /فرد)	الخبيب	32.5
	الموطا	66.1		المرقب	40.2
	الرابية	66.2		المروج	40.4
	العجبية	66.3		الجنوب	45.9
	النهضة	66.4		الافق	47.4
	الفايزة	67.3		المرديسية	47.7
	الشقة السفلى	67.6		الشماس	48.6
	النور	67.9		التعليم	48.8
	الجردة	68.4		الخزامي	51.9
	الصفراء	69.9		الإسكان	51.9
	الضاحي	70.3		الخليج	52.7
	النخيل	73.9		السالمية	52.7
الروضة	74.8	الصالحية	55.7		
السلام	75.7	الرفيعة	56.0		
الصفا	77.3	خضيراء	58.7		
المنار	77.7	الوسيطاء	59.3		
خب البردي	78.9	الجزيرة	60.1		
البساتين	81.5	الربيع	61.4		
الريان	83.5	السادة	63.4		
القاع البارد	83.7	المروة	63.6		
النسيم	85.0	المنتزة	64.9		
القصيعة	88.5	القادسية	65.4		
النقع	94.9	الهلال	65.4		
الحمير	97.2	الربوة	65.8		

المصدر:  
- نتائج المسح الاجتماعي الاقتصادي لحاضرة بريدة لعام (1431هـ).

شكل يوضح مؤشر نصيب الفرد من مساحة المسكن على مستوى أحياء حاضرة بريدة لعام (1431هـ)

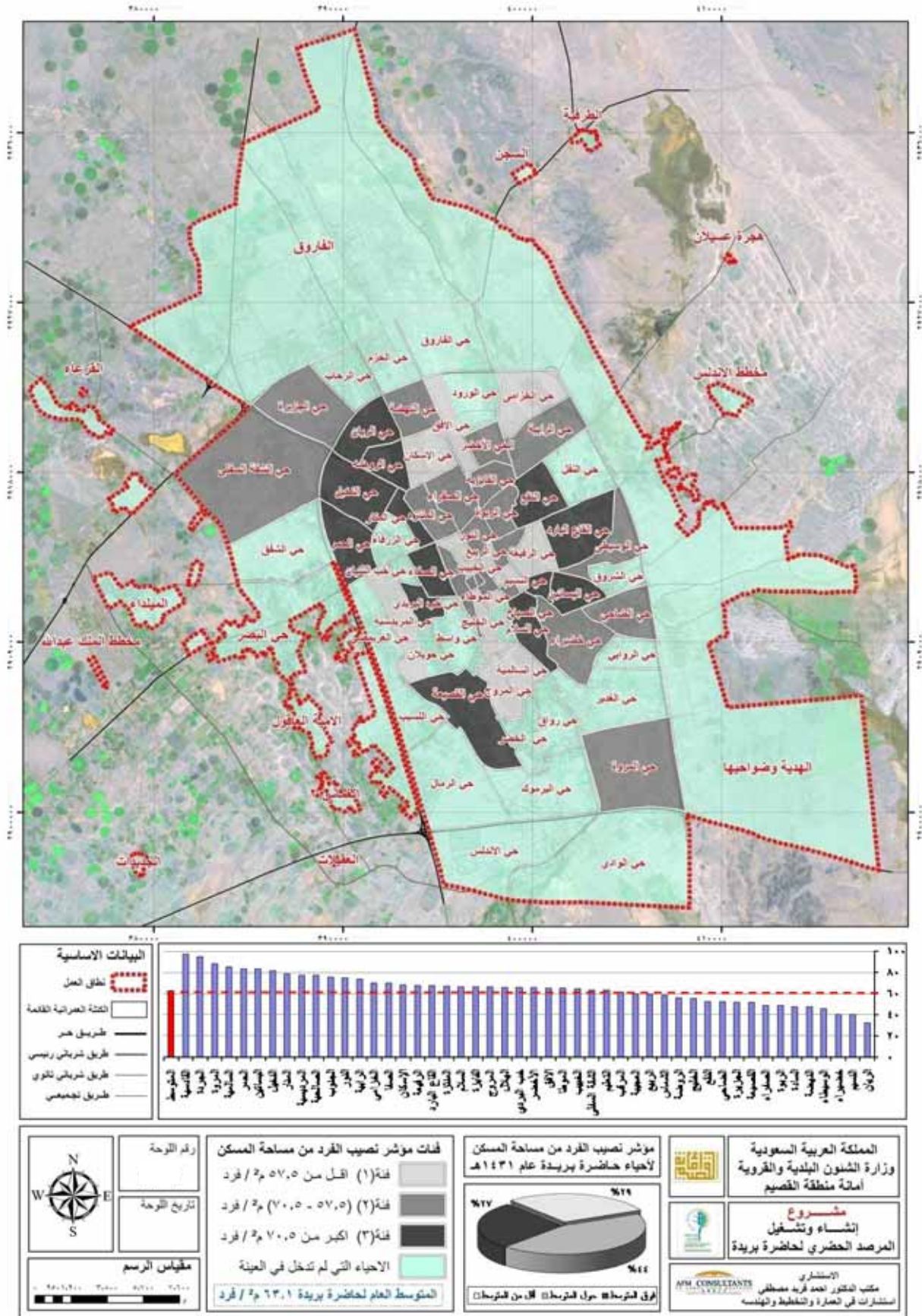

## المباني الثابتة Permanent Structure

S5

### التعريف

يعرف بنسبة المباني التي من المحتمل أن تبقى لمدة عشرين عاماً مع الصيانة والإصلاح الدوري العادي، أخذاً في الحسبان التغيرات المناخية والبيئية والطبيعية (براكين- زلازل-فيضانات- سيول- .... الخ).

*Defined as the percentage of dwelling units which are likely to last twenty years or more given normal maintenance and repair, taking into account locational and environmental hazards (e.g. floods, typhoons, mudslides, earthquakes).*

### نوع المؤشر

عالمي - رئيسي  عالمي - شامل  محلي

### نتائج المؤشر

شكل يوضح مقارنة مؤشر المباني (المساكن) الدائمة لحاضرة بريدة مع المؤشرات المحلية المعتمدة

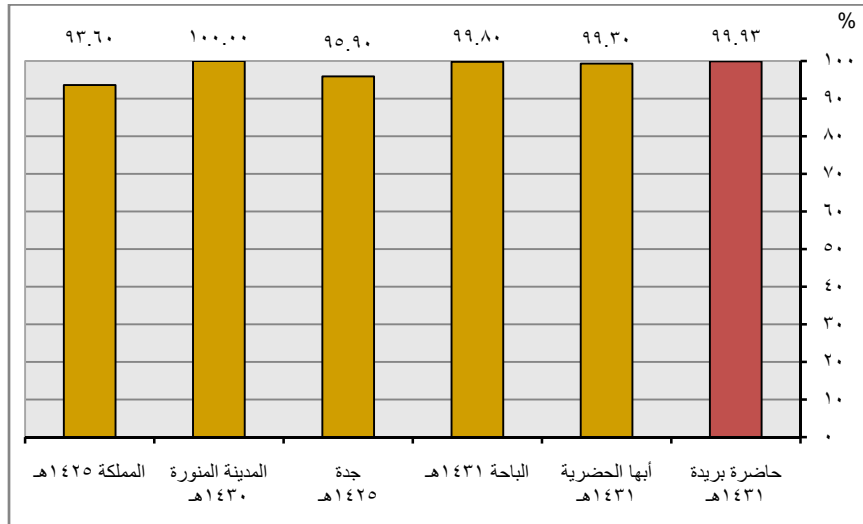

المصادر:

- أمانة منطقة القصيم- مشروع إعداد المخططات المحلية والتفصيلية لحاضرة بريدة.
- تقرير مؤشرات المرصد الحضري لمدن أبها الحضرية لعام (١٤٣١هـ).
- تقرير مؤشرات المرصد الحضري لمدينة الباحة لعام (١٤٣١هـ).
- تقرير إنتاج المؤشرات الحضرية على مستوى محافظة جدة (2006-2008).
- تقرير مؤشرات المرصد الحضري للمدينة المنورة لعام (١٤٣٠هـ).

## إنتاج المنازل Housing Production

S6

### التعريف

يعرف بعدد الوحدات السكنية التي تضاف سنوياً (الوحدات المنشأة مطروحا منها الوحدات المهذمة) في كل من القطاعين الحكومي والخاص لكل 1000 من السكان، هذا المؤشر هو مقياس تقليدي لقدرة نظام عرض الإسكان لزيادة وسد النقص في مخزون المساكن. يجب أن يتضمن في القياس الوحدات الجديدة الكاملة بالإضافة إلى الوحدات الموجودة التي تم تقسيمها إلى وحدات جزئية أصغر ما لم تهدم أو تستخدم لأغراض أخرى.

*Defined as the net number of units produced annually (units produced minus units demolished) in a year in both the formal and informal sectors per 1000 population.*

*This indicator is a traditional measure of the ability of the housing supply system to increase and replenish the housing stock. It should measure new units completed plus subdivisions of existing units, less demolitions and conversions to other usages.*

### نوع المؤشر

عالمي - رئيسي  عالمي - شامل  محلي

### نتائج المؤشر

شكل يوضح مؤشر إنتاج المنازل لحاضرة بريدة حسب سنوات الرصد

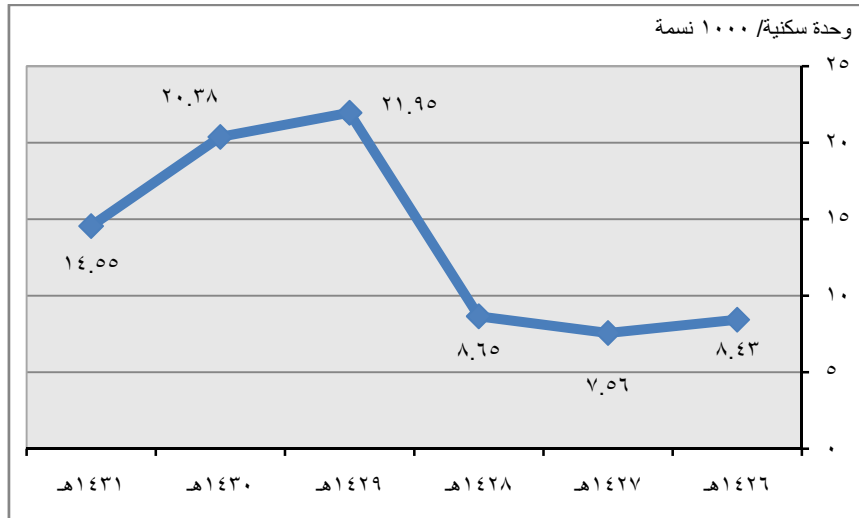

المصدر:

- أمانة منطقة القصيم (بلدية الديرة والصفراء والبصر) بناءً على عدة مراسلات.

شكل يوضح مقارنة مؤشر إنتاج المنازل لحاضرة بريدة مع المؤشرات المحلية المعتمدة

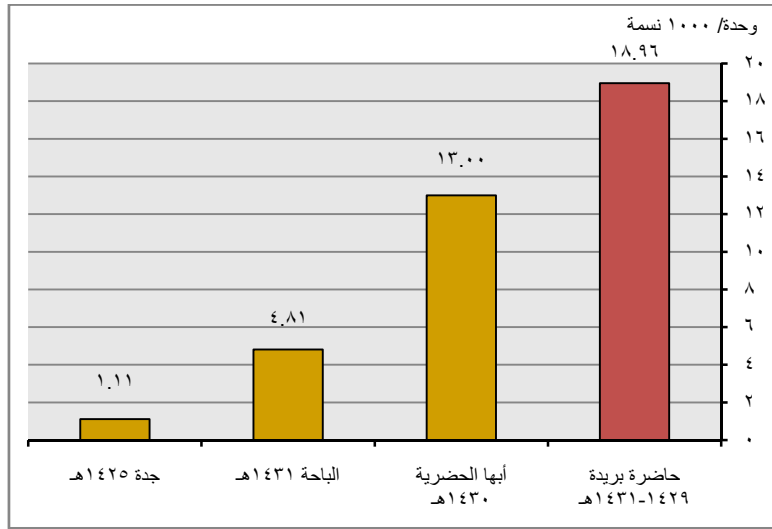

المصادر:

- أمانة منطقة القصيم (بلدية الديرة والصفراء والبصر) بناءً على عدة مراسلات.
- تقرير مؤشرات المرصد الحضري لمدن أبها الحضرية لعام (١٤٣١هـ).
- تقرير مؤشرات المرصد الحضري لمدنية الباحة لعام (١٤٣١هـ).
- تقرير إنتاج المؤشرات الحضرية على مستوى محافظة جدة (٢٠٠٦-٢٠٠٨).
- تقرير مؤشرات المرصد الحضري للمدينة المنورة لعام (١٤٣٠هـ).



## نسبة المساكن الحاصلة على قروض عقارية Mortgage To Credit Ratio

S7

### التعريف

نسبة المساكن التي حصلت على قروض عقارية لإنشائها.

Defined as the Percentage of total mortgage loans to all outstanding credit in both commercial and government financial institutions.

### نوع المؤشر

عالمي - رئيسي  عالمي - شامل  محلي

### نتائج المؤشر

جدول يبين نسبة المباني الحاصلة على قروض عقارية لحاضرة بريدة حسب سنوات الرصد

سنة التطبيق	نسبة المباني الحاصلة على قروض عقارية لسنة	نسبة المباني الحاصلة على قروض عقارية لمتوسط ثلاث سنوات
1426 هـ	61.37%	-
1427 هـ	80.29%	-
1428 هـ	74.36%	72.01%
1429 هـ	32.54%	62.40%
1430 هـ	38.37%	48.42%
1431 هـ	52.96%	41.29%

شكل يوضح نسبة المباني الحاصلة على قروض عقارية لحاضرة بريدة حسب سنوات الرصد

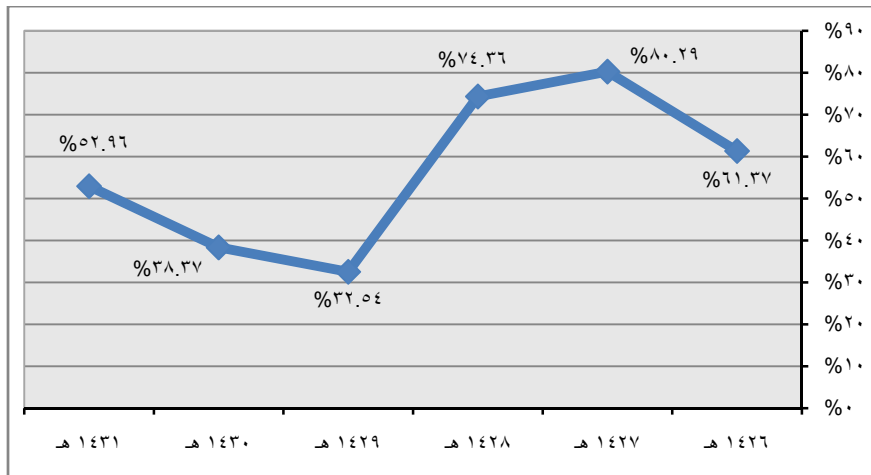

المصدر:

- إدارة صندوق التنمية العقارية بمنطقة القصيم بناءً على عدة مراسلات.
- أمانة منطقة القصيم (بلدية الديرة والصفراء والبصر) بناءً على عدة مراسلات.

شكل يوضح مقارنة مؤشر نسبة المباني الحاصلة على قروض عقارية لحاضرة بريدة مع المؤشرات المحلية المعتمدة

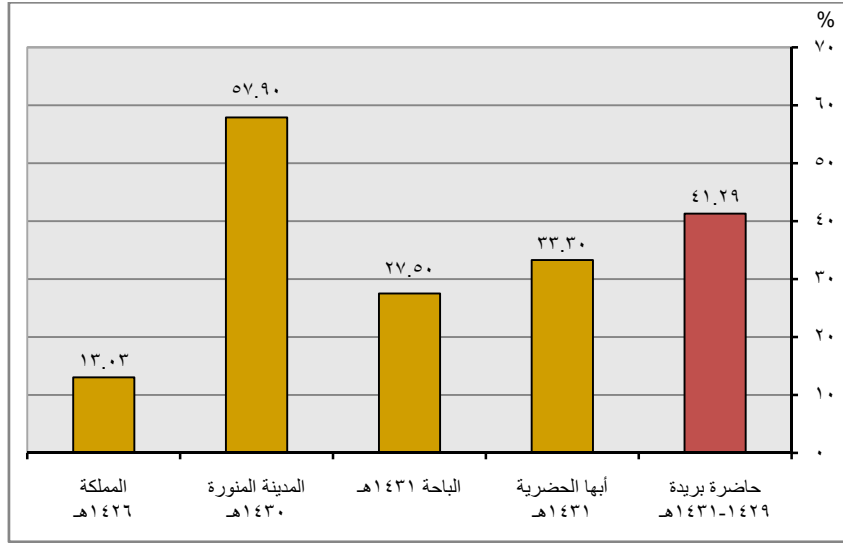

المصدر:

- إدارة صندوق التنمية العقارية بمنطقة القصيم بناءً على عدة مراسلات.
- أمانة منطقة القصيم (بلدية الديرة والصفراء والبيصر) بناءً على عدة مراسلات.
- تقرير مؤشرات المرصد الحضري لمدينة الباحة لعام (١٤٣١هـ).
- تقرير مؤشرات المرصد الحضري لمدينة الباحة لعام (١٤٣١هـ).
- تقرير مؤشرات المرصد الحضري للمدينة المنورة لعام (١٤٣٠هـ).

## معدل التزاحم بالغرفة

### Room occupancy rate

S8

#### التعريف

متوسط عدد أفراد الأسرة المعيشية مقسوماً على عدد غرف المسكن باستثناء المطبخ والمرافق.

*Average number of persons per room.*

*Room occupancy is obtained dividing the average number of persons in the household by the average number of rooms in the same household. Rooms don't include kitchen and utility rooms.*

#### نوع المؤشر

عالمي - رئيسي  عالمي - شامل  محلي

#### نتائج المؤشر

جدول يبين معدل التزاحم بالغرفة بأحياء حاضرة بريدة لعام (1431هـ) (فرد/ غرفة)

الإجمالي	غير سعودي	سعودي
1.15	1.23	1.18

المصدر:

- نتائج المسح الاجتماعي الاقتصادي لحاضرة بريدة لعام (1431هـ).

شكل يوضح مقارنة مؤشر معدل التزاحم بالغرفة لحاضرة بريدة مع المؤشرات المحلية المعتمدة

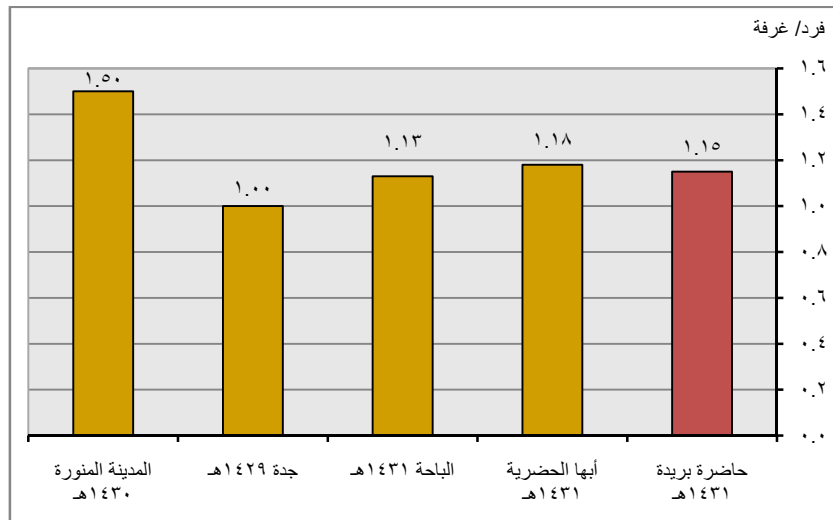

المصدر:

- نتائج المسح الاجتماعي الاقتصادي لحاضرة بريدة لعام (1431هـ).
- تقرير مؤشرات المرصد الحضري لمدينة أبها الحضرية لعام (1431هـ).
- تقرير مؤشرات المرصد الحضري لمدينة الباحة لعام (1431هـ).
- تقرير إنتاج المؤشرات الحضرية على مستوى محافظة جدة (2006 - 2008).
- تقرير مؤشرات المرصد الحضري للمدينة المنورة لعام (1430هـ).

جدول يبين مؤشر معدل التزامم بالغرفة (فرد / غرفة) بأحياء حاضرة بريدة لعام (1431هـ)

التصنيف	اسم الحي	قيمة المؤشر	التصنيف	اسم الحي	قيمة المؤشر
	الربوة	0.6		الربوة	0.6
	النهضة	0.7		النهضة	0.7
	الافق	0.7		الافق	0.7
	النخيل	0.8		النخيل	0.8
	الخليج	0.8		الخليج	0.8
	البيساتين	0.8		البيساتين	0.8
	الصالحية	0.8		الصالحية	0.8
	الضاحي	0.8		الضاحي	0.8
	النقع	0.8		النقع	0.8
	خب البردي	0.8		خب البردي	0.8
أقل من المتوسط العام للمدينة (أقل من 1) فرد / غرفة	الوسيطاء	0.9	حول المتوسط العام للمدينة (1 إلى 1.2) فرد / غرفة	الوسيطاء	0.9
	المروج	0.9		المروج	0.9
	المرديسية	0.9		المرديسية	0.9
	الحمير	0.9		الحمير	0.9
	الريان	0.9		الريان	0.9
	المنار	0.9		المنار	0.9
	القادسية	0.9		القادسية	0.9
	الصفا	0.9		الصفا	0.9
	الفايزة	0.9		الفايزة	0.9
	الروضة	0.9		الروضة	0.9
أكبر من المتوسط العام للمدينة (أكبر من 1.2)	الرابية	0.9	أكبر من المتوسط العام للمدينة (أكبر من 1.2)	الرابية	0.9
	القصيعة	0.9		القصيعة	0.9
	الرفيعة	0.9		الرفيعة	0.9
	النسيم	0.9		النسيم	0.9
	المروة	1.3		المروة	1.3
	الخبيب	1.7		الخبيب	1.7
	الهلال	1.1		الهلال	1.1
	السادة	1.1		السادة	1.1
	الأخضر	1.1		الأخضر	1.1
	الشماس	1.1		الشماس	1.1
الموطا	1.1	الموطا	1.1		
العجبية	1.1	العجبية	1.1		
الخرامي	1.1	الخرامي	1.1		
الإسكان	1.1	الإسكان	1.1		
السالمية	1.2	السالمية	1.2		
الجنوب	1.2	الجنوب	1.2		
التعليم	1.2	التعليم	1.2		
الجزيرة	1.2	الجزيرة	1.2		

المصدر:  
- نتائج المسح الاجتماعي الاقتصادي لحاضرة بريدة لعام (1431هـ).

شكل يوضح مؤشر معدل التزامح بالغرفة على مستوى أحياء حاضرة بريدة لعام (1431هـ)

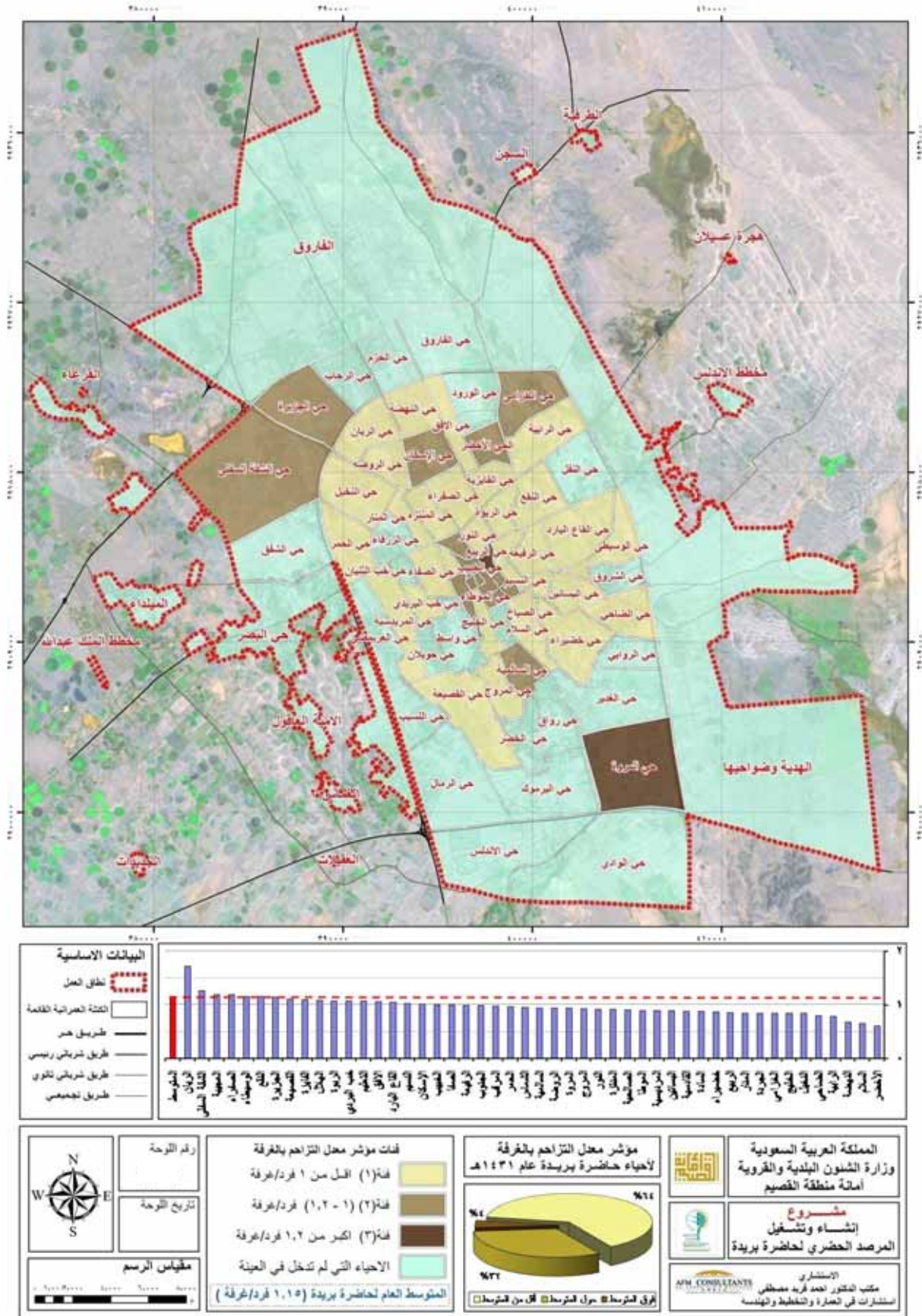

## أنواع المسكن Household Types

S9

### التعريف

التوزيع النسبي للمساكن المشغولة بأسر حسب أنواع المسكن (فيلا، دور في فيلا أو منزل شعبي، منزل شعبي، شقة، أخرى).

### Definon:

Percentage of occupied housing units according to each of the following housing unit types (traditional house, villa, a floor in a villa or traditional house, an apartment and other).

### نوع المؤشر

عالمي - رئيسي  عالمي - شامل  محلي

### نتائج المؤشر

جدول يبين أنواع المسكن لحاضرة بريدة لعام (1431هـ) (%)

البيان	الجنسية	سعودي	غير سعودي	الإجمالي
عشة/ خيمة/ صندقة		0	0	0
منزل تقليدي حديث (طين- حجر)		6.2	8.7	6.5
منزل تقليدي حديث (أسمنتي)		21.5	28.2	22
فيلا		50.7	6.5	46.8
فيلا أكثر من وحدة سكنية		8.1	4.6	7.8
عمارة سكنية		13.5	52	16.9

المصدر:

- نتائج المسح الاجتماعي الاقتصادي لحاضرة بريدة لعام (1431هـ).

جدول يبين مقارنة مؤشر أنواع المسكن لحاضرة بريدة مع المؤشرات المحلية المعتمدة (%)

البيان	المقارنة	حاضرة بريدة 1431هـ	أبها الحضرية 1431هـ	المدينة المنورة 1430هـ
عشة/ خيمة/ صندوقة	0.00	0.50	0.00	0.00
منزل تقليدي حديث (طين- حجر)	6.50	20.60	18.90	18.90
منزل تقليدي حديث (أسمنتي)	22.00	50.50	8.80	8.80
فيلا	46.80	0.90	9.60	9.60
فيلا أكثر من وحدة سكنية	7.80	1.20	7.10	7.10
عمارة سكنية	16.90	26.30	55.60	55.60

شكل يوضح مقارنة مؤشر أنواع المسكن لحاضرة بريدة مع المؤشرات المحلية المعتمدة

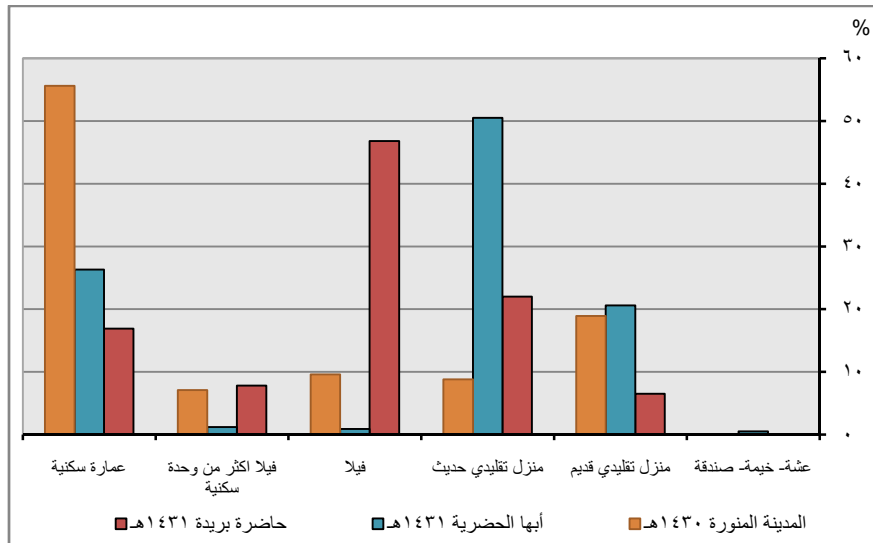

المصدر:

- نتائج المسح الاجتماعي الاقتصادي لحاضرة بريدة لعام (1431هـ).
- تقرير مؤشرات المرصد الحضري لمدن أبها الحضرية لعام (1431هـ).
- تقرير مؤشرات المرصد الحضري للمدينة المنورة لعام (1430هـ).

## نسبة الوحدات الشاغرة Vacant housing ratio

S10

### التعريف

نسبة الوحدات السكنية الشاغرة إلى إجمالي الوحدات السكنية بالمدينة، وتعرف الوحدات الشاغرة بأنها الوحدات غير المأهولة ومعرضة للبيع أو الإيجار.

Percentage of the vacant housing units as apart of the total housing units.

### نوع المؤشر

عالمي - رئيسي  عالمي - شامل  محلي

### نتائج المؤشر

شكل يوضح نسبة الوحدات الشاغرة لحاضرة بريدة حسب سنوات الرصد

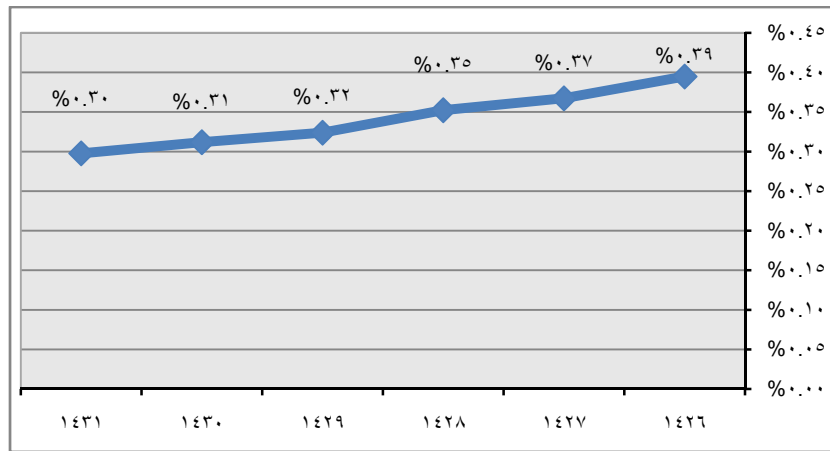

المصدر:

- الشركة السعودية للكهرباء - إدارة كهرباء القصيم بناءً على عدة مراسلات.

شكل يوضح مقارنة مؤشر نسبة الوحدات الشاغرة لحاضرة بريدة مع المؤشرات المحلية المعتمدة

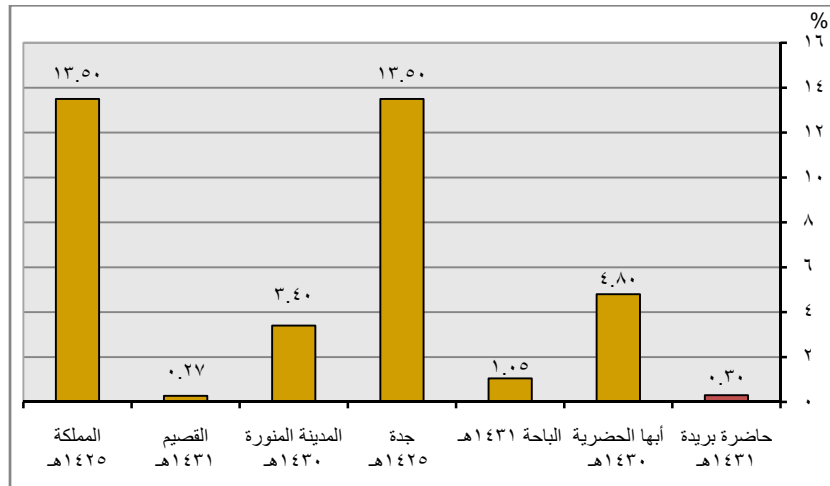

المصادر:

- الشركة السعودية للكهرباء - إدارة كهرباء القصيم بناءً على عدة مراسلات.
- تقرير مؤشرات المرصد الحضري لمدن أبها الحضرية لعام (١٤٣١هـ).
- تقرير مؤشرات المرصد الحضري لمدينة الباحة لعام (١٤٣١هـ).
- تقرير إنتاج المؤشرات الحضرية على مستوى محافظة جدة (2006-2008).
- تقرير مؤشرات المرصد الحضري للمدينة المنورة لعام (١٤٣٠هـ).



## مصادر التمويل الإسكاني

### Sources of housing finance

S11

#### التعريف

التوزيع النسبي للمساكن المأهولة بأسر معيشية وتملكها أصحابها حسب مصادر تمويل المسكن (مال الخاص، العمل، منحة حكومية، قرض حكومي، قرض من البنوك الخاصة، ميراث، أخرى)

*Relative distribution of the owned occupied housing units according to financing resources (self-financing, formal work, subsidy, government loan, bank loan, inheritance, or other source).*

#### نوع المؤشر

عالمي - رئيسي  عالمي - شامل  محلي

#### نتائج المؤشر

جدول يبين مقارنة مؤشر التوزيع النسبي لمصادر التمويل لحاضرة بريدة مع المؤشرات المحلية المعتمدة (%)

البيان	المقارنة	حاضرة بريدة 1431هـ	أبها الحضرية 1431هـ	الباحة 1431هـ	جدة 1429هـ
أموال خاصة		43.50	66.80	69.30	77.90
قروض من بنك أو مؤسسة		32.70	15.80	17.20	0.00
قروض من صندوق التنمية العقارية		23.10	16.90	12.10	15.40
أخرى		0.70	0.50	1.40	6.70

شكل يوضح مقارنة مؤشر التوزيع النسبي لمصادر التمويل لحاضرة بريدة مع المؤشرات المحلية المعتمدة

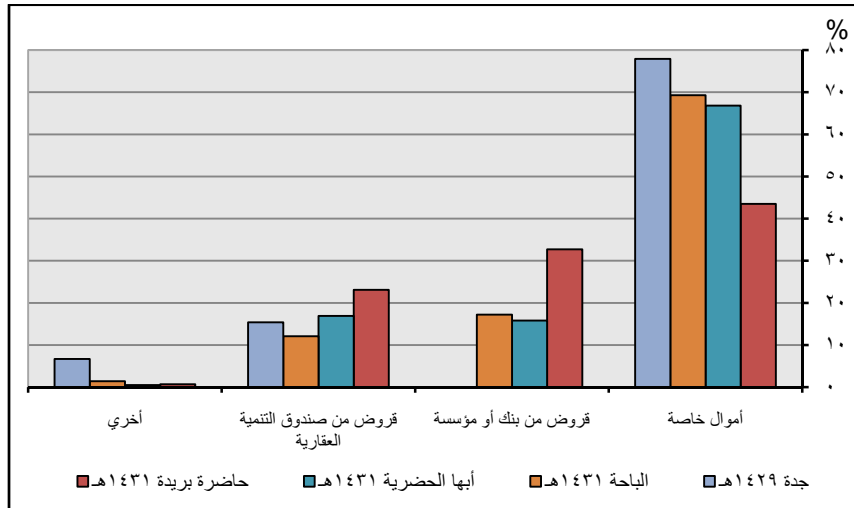

المصادر:

- نتائج المسح الاجتماعي الاقتصادي لحاضرة بريدة لعام (1431هـ).
- تقرير مؤشرات المرصد الحضري لمدن أبها الحضرية لعام (1431هـ).
- تقرير مؤشرات المرصد الحضري لمدينة الباحة لعام (1431هـ).
- تقرير إنتاج المؤشرات الحضرية على مستوى محافظة جدة (2006-2008).



**2- 8 مؤشرات التنمية السياحية  
وسياحة المهرجانات**



## نسبة الرحلات السياحية الداخلية Percentage of tourists coming through Air and land

T1

### التعريف

يعرف بأنه نسبة عدد الرحلات السياحية الداخلية (المحلية والوافدة) حسب وسائل النقل المستخدمة من إجمالي عدد الرحلات القادمة.

المقصود بالسياحة المحلية: هي السياحة التي يقوم بها سكان المملكة من مواطنين أو مقيمين داخل المملكة.  
السياحة الوافدة: هي السياحة التي يقوم بها الوافدين من غير سكان المملكة داخل المملكة.

### نوع المؤشر

عالمي - رئيسي  عالمي - شامل  محلي

### نتائج المؤشر

جدول يبين مؤشر نسبة الرحلات السياحية الداخلية برأً وجواً لحاضرة بريدة حسب سنوات الرصد

سنة التطبيق	الرحلات القادمة جواً	الرحلات القادمة برأً
2006م	6.6%	93.4%
2007م	15.8%	84.2%
2008م	4.4%	95.6%
2009م	3.2%	96.8%
2010م	2.3%	97.7%

شكل يوضح مؤشر نسبة الرحلات السياحية الداخلية برأً وجواً لحاضرة بريدة حسب سنوات الرصد

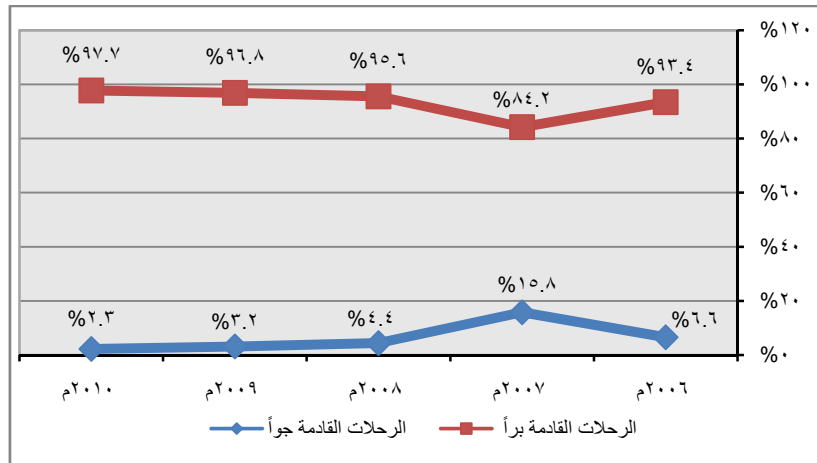

المصادر:

- الهيئة العامة للسياحة والآثار - جهاز التنمية السياحية بمنطقة القصيم بناءً على عدة مراسلات.
- مركز المعلومات والإحصاءات السياحية (MAS) بناءً على عدة مراسلات.

جدول يبين مقارنة مؤشر نسبة الرحلات السياحية الداخلية براً وجواً لحاضرة بريدة مع المؤشرات المحلية المعتمدة (%)

المملكة 2010	القصيم 2010	الباحة 1430هـ	أبها الحضرية 1430هـ	حاضرة بريدة 2010	المقارنة البيان
4.50	0.80	2.30	10.30	2.30	جواً
95.50	99.20	97.70	89.70	97.70	براً

شكل يوضح مقارنة مؤشر نسبة الرحلات السياحية الداخلية براً وجواً لحاضرة بريدة مع المؤشرات المحلية المعتمدة

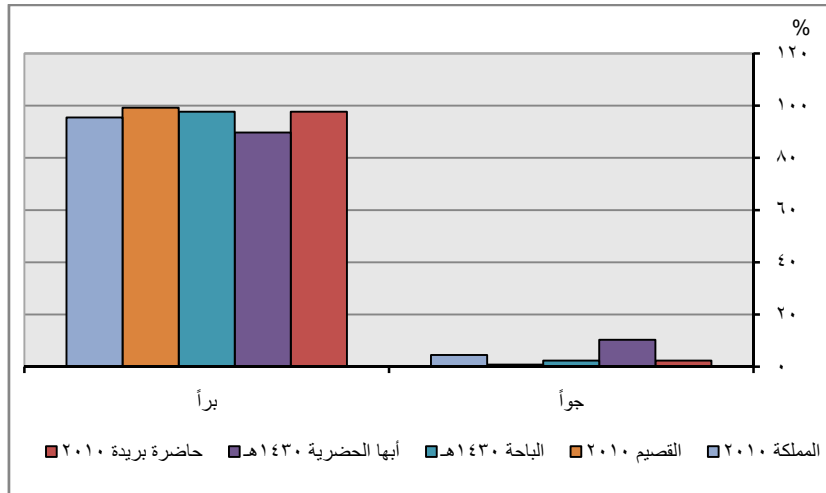

المصادر:

- الهيئة العامة للسياحة والآثار - جهاز التنمية السياحية بمنطقة القصيم بناءً على عدة مراسلات.
- مركز المعلومات والإحصاءات السياحية (MAS) بناءً على عدة مراسلات.
- تقرير مؤشرات المرصد الحضري لمدينة أبها الحضرية لعام (1431هـ).
- تقرير مؤشرات المرصد الحضري لمدينة الباحة لعام (1431هـ).

## الزيادة السنوية في أعداد السائحين Annual Growth of tourists number

T2

### التعريف

معدل الزيادة السنوية في أعداد أو رحلات السائحين سواء المحلية أو الوافدة.

### نوع المؤشر

عالمي - رئيسي  عالمي - شامل  محلي

### نتائج المؤشر

جدول يبين مؤشر الزيادة السنوية في أعداد السائحين لحاضرة بريدة حسب سنوات الرصد

نسبة الزيادة في اعداد السائحين	إجمالي عدد الرحلات القادمة	سنة التطبيق
-	61000	2006
%24.6	76000	2007 -2006
%376.3	362000	2008 -2007
%19.6-	291000	2009 -2008
%54.3-	133000	2010 -2009

شكل يوضح مؤشر الزيادة السنوية في أعداد السائحين لحاضرة بريدة حسب سنوات الرصد

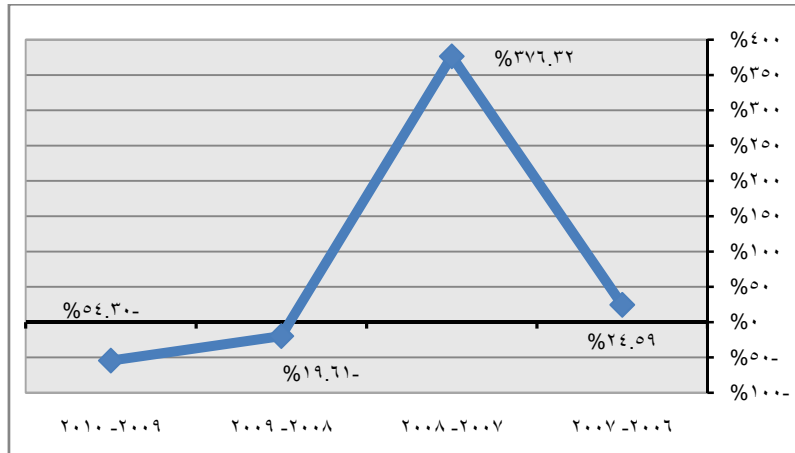

المصادر:

- الهيئة العامة للسياحة والآثار - جهاز التنمية السياحية بمنطقة القصيم بناءً على عدة مراسلات.
- مركز المعلومات والإحصاءات السياحية (MAS) بناءً على عدة مراسلات.

شكل يوضح مقارنة مؤشر الزيادة السنوية في أعداد السائحين لحاضرة بريدة مع المؤشرات المحلية المعتمدة

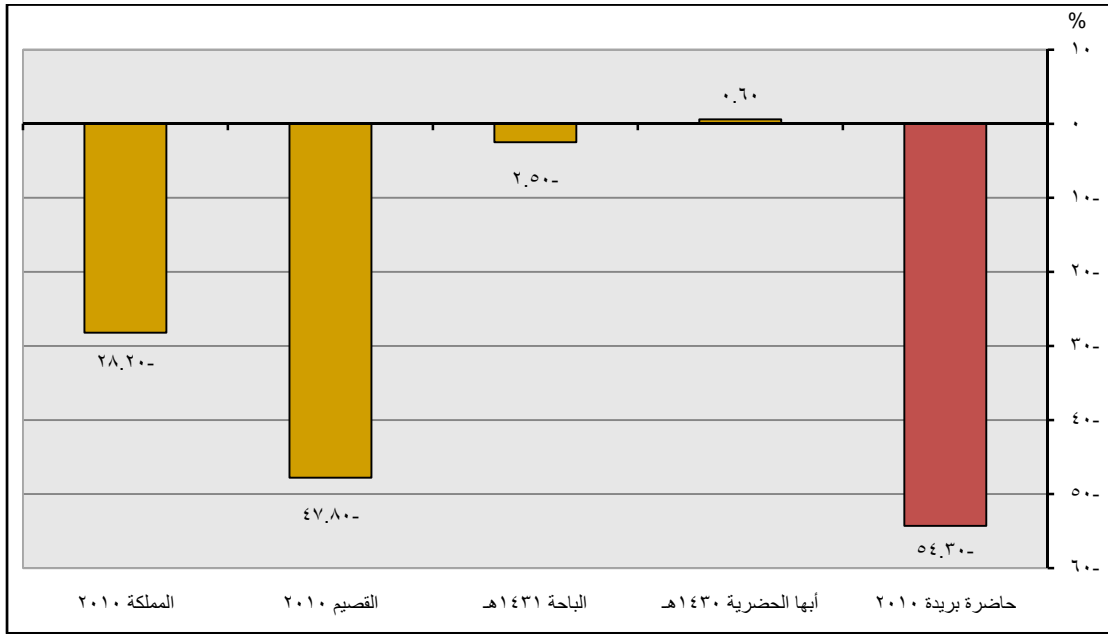

المصادر:

- الهيئة العامة للسياحة والآثار - جهاز التنمية السياحية بمنطقة القصيم بناءً على عدة مراسلات.
- مركز المعلومات والإحصاءات السياحية (MAS) بناءً على عدة مراسلات.
- تقرير مؤشرات المرصد الحضري لمدينة أبها الحضرية لعام (١٤٣١هـ).
- تقرير مؤشرات المرصد الحضري لمدينة الباحة لعام (١٤٣١هـ).



## الطاقة الاستيعابية للشقق المفروشة والفنادق Hotels and furnished Apartment Capacity

T3

### التعريف

يعرف بالطاقة الاستيعابية الحالية لقطاع الإيواء السياحي (الفنادق والوحدات السكنية المفروشة).

### نوع المؤشر

عالمي - رئيسي  عالمي - شامل  محلي

### نتائج المؤشر

جدول يبين مقارنة مؤشر الطاقة الاستيعابية للشقق المفروشة والفنادق لحاضرة بريدة مع المؤشرات المحلية المعتمدة (وحدة)

البيان	المقارنة	حاضرة بريدة 2010	أبها الحضرية 1431هـ	الباحة 1430هـ
عدد الغرف بالفنادق		471	1761	406
عدد غرف وحدات الشقق المفروشة		2842	4289	1343

شكل يوضح مقارنة مؤشر الطاقة الاستيعابية للشقق المفروشة والفنادق لحاضرة بريدة مع المؤشرات المحلية المعتمدة

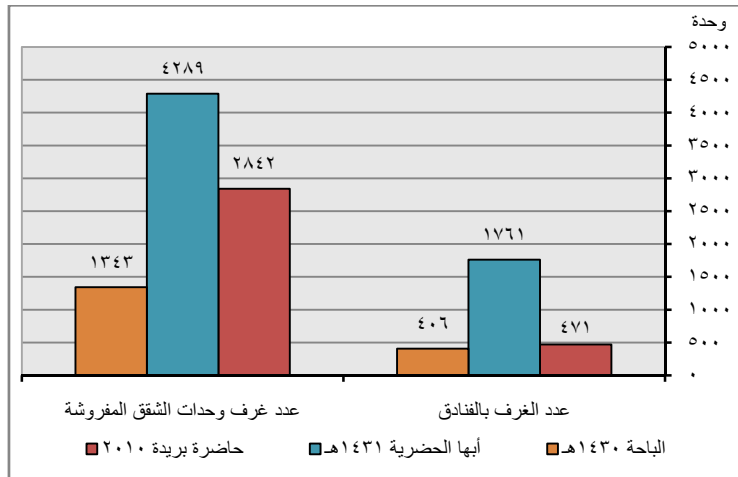

المصادر:

- الهيئة العامة للسياحة والآثار - جهاز التنمية السياحية بمنطقة القصيم بناءً على عدة مراسلات.
- مركز المعلومات والإحصاءات السياحية (MAS) بناءً على عدة مراسلات.
- تقرير مؤشرات المرصد الحضري لمدن أبها الحضرية لعام (1431هـ).
- تقرير مؤشرات المرصد الحضري لمدنية الباحة لعام (1431هـ).

معدل الإشغال بالفنادق والوحدات السكنية  
Hotels and furnished Apartment  
Occupancy rate

T4

## التعريف

هي نسبة إشغال قطاع الإيواء (الفنادق والوحدات السكنية المفروشة) من السائحين محسوبة على مدار العام.

## نوع المؤشر

عالمي - رئيسي  عالمي - شامل  محلي

## نتائج المؤشر

جدول يبين نسبة إشغال الفنادق والشقق المفروشة لحاضرة بريدة حسب سنوات الرصد (%)

سنة التطبيق	نسبة إشغال الغرف بالفنادق	نسبة إشغال الشقق المفروشة
2008 م	48.20	50.20
2009 م	48.80	44.30
2010 م	54.50	62.50

شكل يوضح نسبة إشغال الفنادق والشقق المفروشة لحاضرة بريدة حسب سنوات الرصد

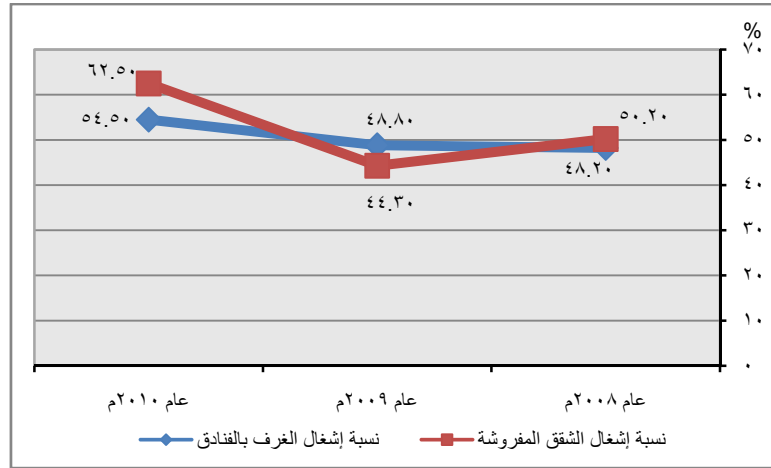

المصادر:

- الهيئة العامة للسياحة والآثار - جهاز التنمية السياحية بمنطقة القصيم بناءً على عدة مراسلات.
- مركز المعلومات والإحصاءات السياحية (MAS) بناءً على عدة مراسلات.

شكل يوضح مقارنة مؤشر نسبة إشغال الفنادق والشقق المفروشة لحاضرة بريدة مع المؤشرات المحلية المعتمدة

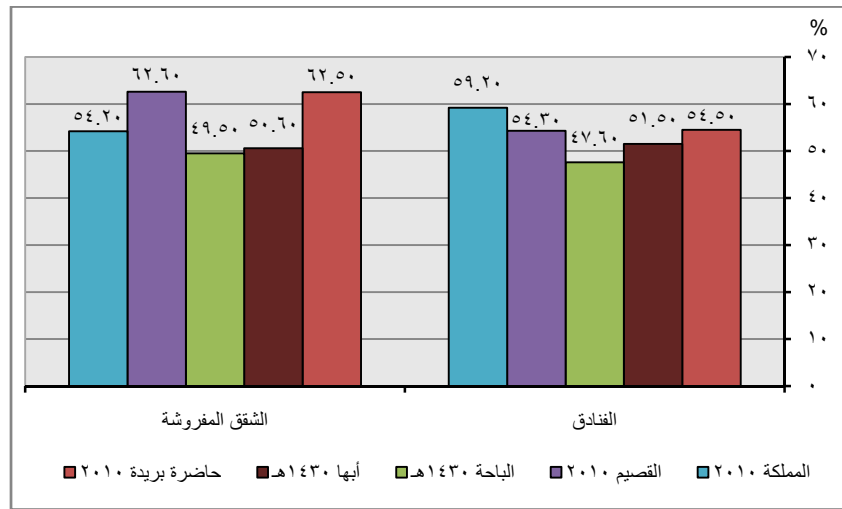

المصادر:

- الهيئة العامة للسياحة والآثار - جهاز التنمية السياحية بمنطقة القصيم بناءً على عدة مراسلات.
- مركز المعلومات والإحصاءات السياحية (MAS) بناءً على عدة مراسلات.
- تقرير مؤشرات المرصد الحضري لمدينة أبها الحضرية لعام (١٤٣١هـ).
- تقرير مؤشرات المرصد الحضري لمدينة الباحة لعام (١٤٣١هـ).

## معدل الإنفاق اليومي للسائح Rate of daily expenditure of tourist

T5

### التعريف

يعرف بمتوسط الإنفاق اليومي للسائح من إجمالي الإنفاق الكلي للشخص الواحد في الرحلة حسب نوع الإنفاق (إيواء، مأكولات، انتقال داخلي، تسوق، ترفيه، أخري).

### نوع المؤشر

عالمي - رئيسي  عالمي - شامل  محلي

### نتائج المؤشر

شكل يوضح معدل الإنفاق اليومي للسائح لحاضرة بريدة حسب سنوات الرصد

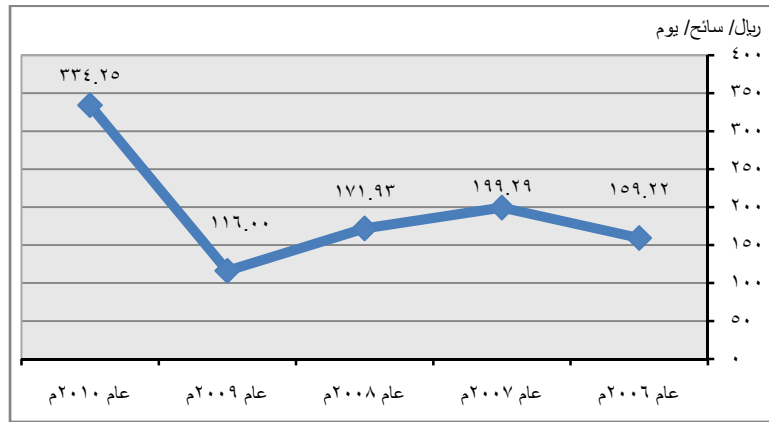

المصادر:

- الهيئة العامة للسياحة والآثار - جهاز التنمية السياحية بمنطقة القصيم بناءً على عدة مراسلات.
- مركز المعلومات والإحصاءات السياحية (MAS) بناءً على عدة مراسلات.

شكل يوضح مقارنة مؤشر معدل الإنفاق اليومي للسائح لحاضرة بريدة مع المؤشرات المحلية المعتمدة

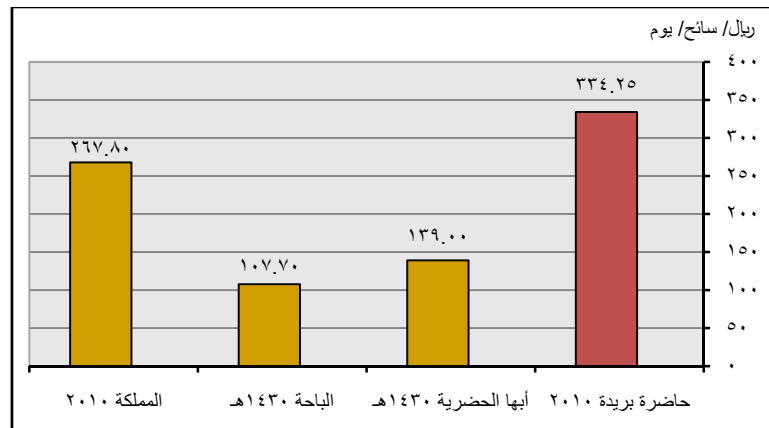

المصادر:

- الهيئة العامة للسياحة والآثار - جهاز التنمية السياحية بمنطقة القصيم بناءً على عدة مراسلات.
- مركز المعلومات والإحصاءات السياحية (MAS) بناءً على عدة مراسلات.
- تقرير مؤشرات المرصد الحضري لمدينة الباحة لعام (١٤٣١هـ).
- تقرير مؤشرات المرصد الحضري لمدينة الباحة لعام (١٤٣١هـ).

## نسبة رضا السائحين عن الخدمات السياحية Tourists satisfaction on tourism services

T6

### التعريف

هو يقيس درجة رضا السائحين سواء المحليين أو الوافدين عن تأدية الخدمات السياحية.

### نوع المؤشر

عالمي - رئيسي  عالمي - شامل  محلي

### نتائج المؤشر

شكل يوضح نسبة رضا السائحين عن الخدمات السياحية على مستوى منطقة القصيم

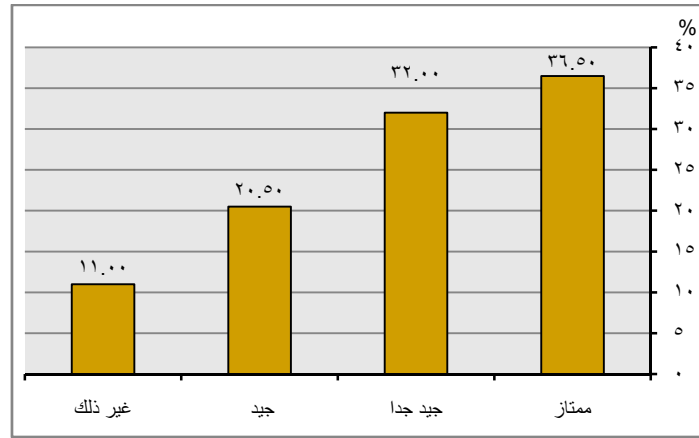

المصادر:

- الهيئة العامة للسياحة والآثار - جهاز التنمية السياحية بمنطقة القصيم بناءً على عدة مراسلات.
- مركز المعلومات والإحصاءات السياحية (MAS) بناءً على عدة مراسلات.

ملاحظة: المؤشر على مستوى منطقة القصيم.

## نسبة زائري مهرجان إجمالي زائري المهرجانات

T7

### Ratio of festival visitors to the festivals total visitors

#### التعريف

هو نسبة زائري مهرجان معين في سنة إلى إجمالي زائري المهرجانات في نفس السنة.

#### نوع المؤشر

عالمي - رئيسي  عالمي - شامل  محلي

#### نتائج المؤشر

جدول يبين مؤشر نسبة زائري مهرجان إجمالي زائري المهرجانات لحاضرة بريدة حسب سنوات الرصد

مستوي التطبيق	سنة التطبيق	نسبة زائري مهرجان
مهرجان التمور	1428هـ	23.6%
	1429هـ	20.4%
	1430هـ	39.7%
	1431هـ	51.2%
	1432هـ	51.4%
مهرجان الكليجا	1428هـ	-
	1429هـ	6.9%
	1430هـ	11.2%
	1431هـ	15.2%
	1432هـ	16.9%
مهرجان الصيف	1428هـ	52.3%
	1429هـ	52.6%
	1430هـ	18.2%
	1431هـ	11.3%
	1432هـ	20.0%
مهرجان الربيع	1428هـ	24.1%
	1429هـ	20.1%
	1430هـ	31.0%
	1431هـ	22.3%
	1432هـ	11.7%

شكل يوضح مؤشر نسبة زائري مهرجان إجمالي زائري المهرجانات لحاضرة بريدة عام (1432هـ) (%)

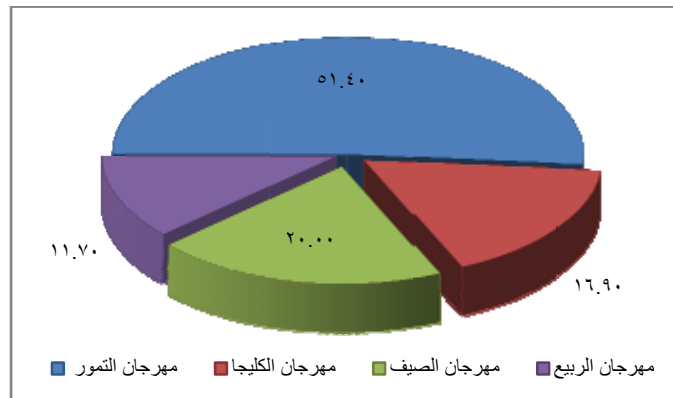

المصادر:

- مركز المعلومات والأبحاث السياحية (ماس).
- امانة منطقة القصيم- ادارة مهرجان التمور.
- امانة منطقة القصيم- ادارة مهرجان الكليجا.

## الزيادة السنوية في أعداد زائري المهرجانات The annual increase of festivals visitors umbers

T8

### التعريف

نسبة الزيادة السنوية في أعداد زائري المهرجانات بحاضرة بريدة.

### نوع المؤشر

عالمي - رئيسي  عالمي - شامل  محلي

### نتائج المؤشر

جدول يبين الزيادة السنوية لزائري المهرجانات الإجمالي بحاضرة بريدة حسب سنوات الرصد

مستوى التطبيق	سنة التطبيق	نسبة الزيادة السنوية في اعداد الزائرين
مهرجان التمور	1428-1429هـ	18.8%
	1429-1430هـ	42.1%
	1430-1431هـ	24.4%
	1431-1432هـ	7.1%
مهرجان الكليجا	1428-1429هـ	-
	1429-1430هـ	18.8%
	1430-1431هـ	31.6%
	1431-1432هـ	18.4%
مهرجان الصيف	1428-1429هـ	38.2%
	1429-1430هـ	74.8%
	1430-1431هـ	40.1%
	1431-1432هـ	89.0%
مهرجان الربيع	1428-1429هـ	14.7%
	1429-1430هـ	12.8%
	1430-1431هـ	30.7%
	1431-1432هـ	44.2%
الاجمالي	1428-1429هـ	44.6%
	1429-1430هـ	36.9%
	1430-1431هـ	8.6%
	1431-1432هـ	21.2%

شكل يوضح الزيادة السنوية لزائري المهرجانات الإجمالي بحاضرة بريدة حسب سنوات الرصد

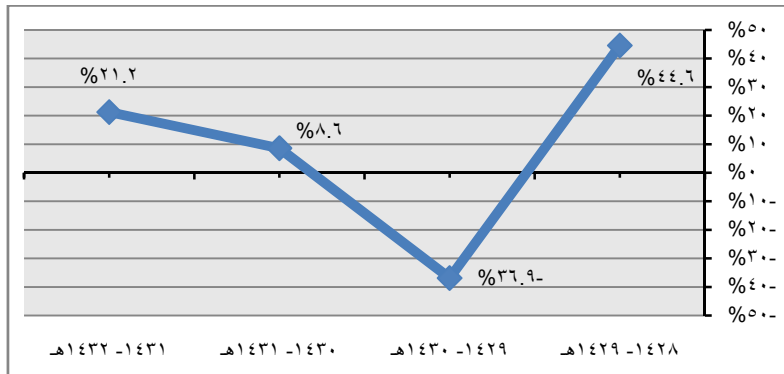

المصادر:

- مركز المعلومات والأبحاث السياحية (ماس).
- امانة منطقة القصيم- ادارة مهرجان التمور.
- امانة منطقة القصيم- ادارة مهرجان الكليجا.

**ملاحظة:** لم يدخل في نسبة الزيادة السنوية لاجمالي زائري المهرجانات لعام (1428-1427هـ) نسبة زيادة مهرجان الكليجا حيث بدأت فاعليات المهرجان منذ عام (1429-1428هـ).

## معدل الإنفاق اليومي لزائري المهرجان Daily expenditure rate of the festival visitors

T9

### التعريف

يعرف بمتوسط الإنفاق اليومي لزائري المهرجان خلال فترة تواجده في فاعليات المهرجان.

### نوع المؤشر

عالمي - رئيسي  عالمي - شامل  محلي

### نتائج المؤشر

شكل يوضح معدل الإنفاق اليومي لزائري المهرجانات لحاضرة بريدة حسب سنوات الرصد (ريال/سائح/يوم)

معدل الإنفاق اليومي لزائري المهرجانات	سنة التطبيق	مستوي التطبيق
1750	1428هـ	مهرجان التمور
2225	1429هـ	
2550	1430هـ	
2750	1431هـ	
3250	1432هـ	
-	1428هـ	مهرجان الكليجا
1081	1429هـ	
1105	1430هـ	
1108	1431هـ	
1121	1432هـ	
-	1428هـ	مهرجان الصيف
-	1429هـ	
532	1430هـ	
918	1431هـ	
1303	1432هـ	
2013	1428هـ	مهرجان الربيع
1477	1429هـ	
941	1430هـ	
1106	1431هـ	
1270	1432هـ	

شكل يوضح معدل الإنفاق اليومي لزائري المهرجانات لحاضرة بريدة لعام (1432هـ)

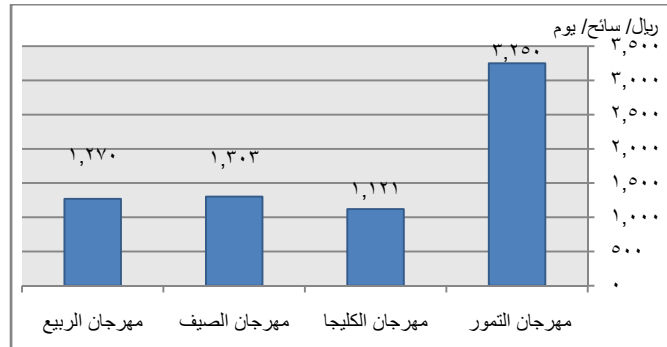

المصادر:

- مركز المعلومات والأبحاث السياحية (ماس).
- امانة منطقة القصيم- ادارة مهرجان التمور.
- امانة منطقة القصيم- ادارة مهرجان الكليجا.

**ملاحظة:** ارتاد مهرجان التمور مجموعة من التجار تراوح حجم انفاق التاجر منهم 200-300 ألف ريال في فاعليات المهرجان لعام (1428هـ-1432هـ).



نسبة رضا زوار المهرجانات  
عن الخدمات السياحية بالمهرجان  
Satisfaction ratio of festivals visitors on  
the festival touristic services

T10

## التعريف

هو قياس لدرجة رضا الزائر عن الخدمات السياحية المقدمة بالمهرجان.

## نوع المؤشر

عالمي - رئيسي  عالمي - شامل  محلي

## نتائج المؤشر

شكل يوضح نسبة رضا زوار المهرجانات عن الخدمات السياحية بالمهرجان بحاضرة بريدة

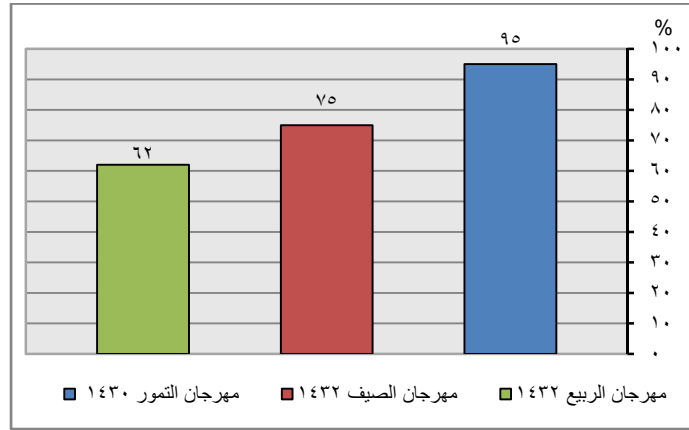

المصدر:  
- مركز المعلومات والأبحاث السياحية (ماس).

## متوسط الليالي السياحية بالمهرجانات Average touristic nights in the festivals

T11

### التعريف

هو متوسط عدد الليالي السياحية بالمهرجان التي يقضيها زائرو المهرجانات في حاضرة بريدة اثناء فترة المهرجان.

### نوع المؤشر

عالمي - رئيسي  عالمي - شامل  محلي

### نتائج المؤشر

شكل يوضح متوسط الليالي السياحية بالمهرجانات بحاضرة بريدة

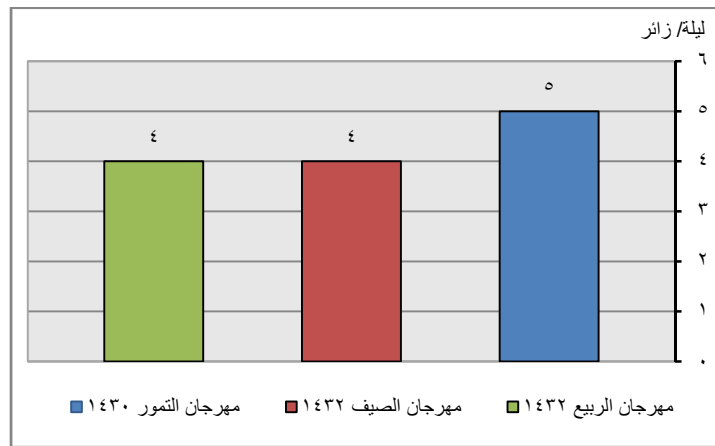

المصدر:  
- مركز المعلومات والأبحاث السياحية (ماس).

### ملاحظة:

لم يتم انتاج المؤشر علي مستوي مهرجان الكليجا حيث لا تتوافر بيانات عن المهرجان بمركز المعلومات والأبحاث (ماس).

نصيب الفرد من إجمالي عائد المهرجانات  
The individual share of the festivals total  
return

T12

## التعريف

هو مقدار ما يحصل عليه الفرد الواحد من إجمالي الدخل الناتج من دخل المهرجانات.

## نوع المؤشر

عالمي - رئيسي  عالمي - شامل  محلي

## نتائج المؤشر

شكل يوضح مؤشر نصيب الفرد من إجمالي عائد مبيعات مهرجاني (التمور والكيلجا) بحاضرة بريدة حسب سنوات الرصد

مستوي التطبيق	سنة التطبيق	نصيب الفرد من إجمالي عائد المهرجان
مهرجان التمور	1428هـ	1489
	1429هـ	1577
	1430هـ	1671
	1431هـ	1751
مهرجان الكيلجا	1428هـ	-
	1429هـ	7
	1430هـ	9
	1431هـ	11
اجمالي مهرجاني التمور والكيلجا	1428هـ	1489
	1429هـ	1584
	1430هـ	1680
	1431هـ	1761

شكل يوضح مؤشر نصيب الفرد من إجمالي عائد مبيعات المهرجانات (التمور والكيلجا) بحاضرة بريدة حسب سنوات الرصد

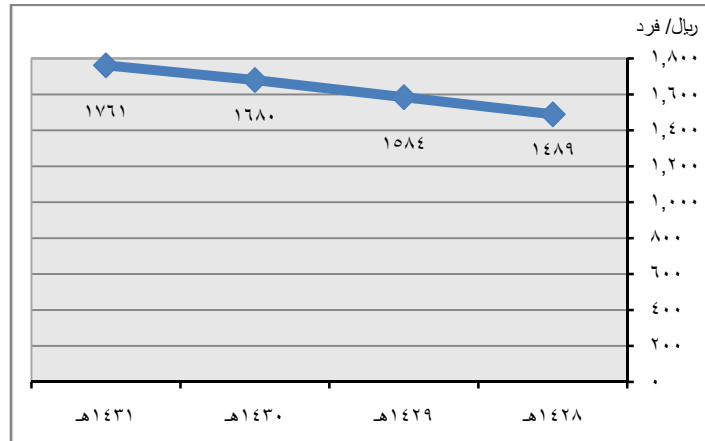

المصادر:

- امانة منطقة القصيم- ادارة مهرجان التمور.
- امانة منطقة القصيم- ادارة مهرجان الكيلجا.

## ملاحظة:

نظرا لبدء فاعليات مهرجان الكيلجا ابتداء من عام (1429هـ) لذا فقد تم انتاج اجمالي عوائد المهرجانات لعام (1428هـ) لمهرجان التمور فقط.

فريق العمل

## فريق عمل مشروع المرصد الحضري لحاضرة بريدة (المرحلة الثانية)

### فريق عمل الأمانة

مدير عام الإدارة العامة للتخطيط العمراني  
مدير إدارة التنمية العمرانية  
مقرر اللجنة التنفيذية للمرصد

مهندس/ فهد بن محمد الرشدي  
مهندس/ عبد الحكيم عبد الله الرشودي

### إدارة مشاريع القصيم

المنسق الفني للمشروع  
خبير المرصد الحضري  
مدير مشاريع القصيم

دكتور/ حسني محمد سيد أحمد

مهندس/ عارف عطيه أبو الحمد

### فريق عمل الاستشاري

مدير المشروع  
مهندس تخطيط حضري  
مهندس تخطيط حضري  
رئيس فريق عمل تقنية المعلومات  
مبرمج Oracle  
مبرمج GIS  
مبرمج NET  
ناسخ آلة لغتين  
محاسب/سكرتير/إداري  
مدخل بيانات

أستاذ/ أشرف رجائي فهمي علي  
مهندس/ حسن حمدي عبد الفضيل علي  
مهندس/ علاء حسني أبو زيد  
مهندس/ أحمد محمد سيد فرغلي  
مهندس/ أشرف محمد سيد  
مهندس/ خالد محمود محمد  
مهندس / ضياء أحمد علام  
أستاذ/ عبد الرحمن الشيخ سيد احمد  
أستاذ/ عمر محمد عبد الستار محمد  
أستاذ/ إبراهيم شعبان سليمان مرسي

### الفريق المركزي

رئيس مجلس الإدارة  
المدير التنفيذي  
المدير المالي  
المدير الإداري  
مدير العلاقات العامة

دكتور مهندس/ أحمد فريد مصطفى  
مهندس/ هاني محمد مختار شندي  
أستاذ/ أيمن حمدي زكي غرابية  
أستاذ/ سالم علي حامد رمضان  
أستاذ/ أيمن محمد جمعة



المركز الحضري  
لمراصد بريدة

**BURAIDAH URBAN  
OBSERVATORY**  
[www.qassim.com.sa](http://www.qassim.com.sa)



**AFM CONSULTANTS**  
DR. AHMED FARID MUSTAPHA  
GROUP  
ARCHITECTURAL, PLANNING & ENGINEERING

الاستشاري / مكتب الدكتور أحمد فريد مصطفى  
استشارات في العمارة والتخطيط والهندسة