

المملكة العربية السعودية
وزارة الشؤون البلدية والقروية
امانة منطقة القصيم

الإقامة



المرصد الحضري لحاضرة بريدة



المرصد الحضري
لحاضرة بريدة

BURAIDAH URBAN
OBSERVATORY
www.qassim.com.sa

التقرير الشامل لمؤشرات الرصد الحضري (١٤٣٣هـ - ٢٠١٢م)

معرم ١٤٣٥هـ



المرصد الحضري
لحاضرة بريدة

BURAIDAH URBAN
OBSERVATORY
www.qassim.com.sa



AFM CONSULTANTS
DR. AHMED FARID MUSTAPHA
ARCHITECTURAL PLANNING & ENGINEERING

الاستشاري / مكتب الدكتور أحمد فريد مصطفى
استشارات في العمارة والتخطيط والهندسة

المملكة العربية السعودية
وزارة الشؤون البلدية والقروية
أمانة منطقة القصيم



مشروع المرصد الحضري لحاضرة بريدة (المرحلة الثانية)

(التقرير الشامل لنتائج مؤشرات الرصد الحضري)
(الدورة الثالثة)

١٤٣٤هـ - ٢٠١٣م



الاستشاري: مكتب الدكتور أحمد فريد مصطفى
استشارات في العمارة والتخطيط والهندسة

بِسْمِ اللَّهِ الرَّحْمَنِ الرَّحِيمِ

الفهرس

فهرس الموضوعات

الموضوع

الصفحة

مقدمة :

٣ الفصل الأول: نظرة عامة عن المرصد	
٣ ١-١ التعريف بالمرصد الحضري	
٣ ٢-١ تطور فكرة إنشاء المراصد الحضرية	
٥ ٣-١ الأهداف العامة لإنشاء المرصد الحضري	
٥ ٤-١ مجال عمل المرصد الحضري لحاضرة بريدة	
٧ ٥-١ المؤشرات الحضرية	
٧ ٦-١ المرجعيات المعتمدة في اختيار حزمة المؤشرات الحضرية لحاضرة بريدة	
٨ ٧-١ تحديد وتصنيف مؤشرات الرصد الحضري	
١٣ الفصل الثاني: مؤشرات المرصد الحضري لحاضرة بريدة	
١٧ ١-٢ مؤشرات البيانات الأساسية	
١٩ استعمالات الأراضي	
٢١ حجم السكان	
٢٣ السكان حسب النوع	
٢٤ السكان حسب العمر	
٢٥ كثافة السكان	
٢٦ متوسط حجم الأسرة المعيشية	
٢٧ معدل النمو السكاني	
٢٨ معدل التكوين الأسري	
٢٩ الأسر التي تعيلها امرأة	
٣٢ توزيع الدخل للأسر	
٣٤ نوع حيازة المسكن	
٣٩ الأطفال الأحداث واليافعين	
٤١ ٢-٢ مؤشرات التنمية الاجتماعية والاقتصادية	
٤٣ نسبة الأسر الفقيرة	
٤٨ معدل العنوسة	
٥٥ العمر الأول للإناث / الذكور عند الزواج	
٥٦ معدل البطالة	
٦٠ معدل الطلاق	
٦١ نسبة المؤسسات الاجتماعية المعنية بالنساء	
٦٢ مستخدمي شبكة المعلومات "الانترنت"	
٦٥ عدد الحواسيب الشخصية لكل ١٠٠٠ شخص	
١٠٩ إجمالي عائد مبيعات التمور	

فهرس الموضوعات

الموضوع

الصفحة	الموضوع
٦٨	معدل وفيات الاطفال
٧٠	معدل المواليد الخام
٧١	العمر المتوقع عند الميلاد
٧٢	أسرة المستشفيات
٧٣	الاطباء لكل ١٠٠٠ نسمة
٧٤	المستشفيات المخططة للأطفال
٧٥	الأطفال المحصنين ضد الاوبئة
٧٦	معدل وفيات الامهات
٧٧	الولادات تحت اشراف كادر مؤهل
٧٨	معدل الخصوبة
٧٩	الأمراضالمستوطنة
٨٠	الوزن المنخفض عند الولادة
٨١	معدل القيد بالتعليم الجامعي
٨٣	عدد الطلاب بالفصل (كثافة الفصل)
٨٥	معدل الالمام بالقراءة والكتابة (١٥-٢٤)
٨٦	الاستمرار في التعليم
٨٨	معدل الامية للكبار
٩٥	نسبة المدارس المستأجرة
٩٧	نسبة المدارس العامة والخاصة التي تستوفي الشروط الرسمية
٩٨	نسبة القيد بالتعليم العالي
٩٩	نسبة طلبة الكليات العملية لإجمالي الطلبة الجامعيين
١٠٠	عدد الطلاب مقابل المعلم
١٠٢	إجمالي عائد مبيعات التمور
١٠٤	نصيب الفرد من عائد مبيعات التمور
١٠٥	الأراضي الزراعية
١٠٧	التصنيف النسبي للأراضي الزراعية حسب نوع الإنتاج
١١	مؤشرات البنية الأساسية
١١٣	مستوى توصيل المرافق للمساكن
١١٣	إتاحة الحصول على المياه النقية
١١٤	متوسط استهلاك الفرد للمياه
١١٥	السعر الوسيط للمياه
١١٦	نسبة الفاقد السنوي من المياه
١١٧	مؤشرات النقل والمواصلات
١١٩	وسيلة الانتقال
١٢٣	متوسط زمن رحلة العمل اليومي
١٢٦	معدل ملكية السيارات

فهرس الموضوعات

الموضوع

الصفحة		
١٢٨	الصرف على بناء وإنشاء الطرق
١٣١	نشاط المطارات
١٣٣	معدل حوادث الطرق
١٣٤	أطوال الطرق لكل ١٠٠٠ نسمة
١٣٥	مؤشرات إدارة البيئة
١٣٧	نسبة مياه الصرف الصحي المعالجة
١٣٨	تولد النفايات الصلبة
١٣٩	التخلص من النفايات الصلبة
١٤١	الجمع المنتظم للنفايات الصلبة
١٤٤	المساكن المدمرة
١٤٥	نصيب الفرد من المسطحات الخضراء والمتنزهات
١٤٧	مؤشرات الحكم المحلي
١٤٩	العاملون بالإدارة المحلية
١٥٠	نسبة الأجور والرواتب من إجمالي الميزانية
١٥١	نسبة رضا المواطنين عن الخدمات الحكومية
١٥٥	نسبة التمثيل النسائي بالإدارات الحكومية
١٥٦	عدد الجمعيات والمؤسسات الخيرية لكل ١٠٠ ألف نسمة من السكان
١٥٧	سيطرة الحكومة المركزية
١٥٨	الشفافية والمسئولية
١٥٩	نسبة التمثيل النسائي بالإدارة المحلية
١٦٠	الفساد الإداري
١٦١	نصيب الفرد من رأس المال المنصرف
١٦٢	نسبة الإنفاق على تعاقدات المحليات
١٦٣	العاملون بالحكومة إلى القطاع الخاص
١٦٤	المصادر الرئيسية للدخل
١٦٥	مؤشرات الإسكان (المأوى)
١٦٧	معدل سعر المنزل للدخل
١٧٠	معدل إيجار المنزل للدخل
١٧٤	معدل سعر الأرض (م ^٢) للدخل
١٧٥	نصيب الفرد من مساحة المسكن
١٧٩	المباني الثابتة
١٨٠	إنتاج المنازل
١٨٢	نسبة المباني الحاصلة على قروض عقارية
١٨٣	معدل التزاحم بالغرفة
١٨٧	أنواع المسكن

فهرس الموضوعات

الموضوع

الصفحة	الموضوع
١٨٩	نسبة الوحدات الشاغرة
١٩٠	مصادر التمويل الإسكاني
١٩٢	نسبة المنح التي تم إنجازها
١٩٣	٨-٢ مؤشرات التنمية السياحية وسياسة المهرجانات
١٩٥	نسبة الرحلات السياحية الداخلية
١٩٧	الزيادة السنوية في أعداد السائحين
١٩٩	الطاقة الاستيعابية للشقق المفروشة والفنادق
٢٠١	معدل الإشغال بالفنادق والوحدات السكنية
٢٠٣	معدل الإنفاق اليومي للسائح
٢٠٤	نسبة رضا السائحين عن الخدمات السياحية
٢٠٥	نسبة زائري المهرجان لإجمالي زائري المهرجانات
٢٠٦	الزيادة السنوية في أعداد زائري المهرجانات
٢٠٨	معدل الإنفاق اليومي لزائري المهرجان
٢٠٩	نسبة رضا زوار المهرجانات عن الخدمات السياحية بالمهرجان
٢١٠	متوسط الليالي السياحية بالمهرجانات
٢١١	نصيب الفرد من إجمالي عائد المهرجانات

الملاحق :

- ملحق رقم (١) : قرار اعتماد مؤشرات الرصد الحضري للدورة الثالثة لعام ١٤٣٣ هـ
 ملحق رقم (٢) : قيم مؤشرات المرصد الحضري لحاضرة بريدة للأعوام
 (١٤٣٠ ، ١٤٣١ ، ١٤٣٢ ، ١٤٣٣)

فهرس الجداول

الصفحة	الفصل الأول:
٩	جدول (١-١) توزيع المؤشرات المنتجة للدورة الثالثة لعام (١٤٣٣ هـ)
١٠	جدول (٢-١) مؤشرات المرصد الحضري مصنفة حسب نوع المؤشر ومصادر البيانات
١٥	الفصل الثاني:
٢٠	جدول (١-٢) مقارنة توزيع نسب استعمالات الأراضي مع المؤشرات المحلية المعتمدة
٢١	جدول (٢-٢) أعداد سكان حاضرة بريدة حسب سنوات الرصد
٢٥	جدول (٣-٢) توزيع السكان حسب النوع لحاضرة بريدة حسب سنوات الرصد
٢٤	جدول (٤-٢) توزيع السكان حسب فئات العمر لحاضرة بريدة حسب سنوات الرصد
٢٤	جدول (٥-٢) مقارنة لتوزيع السكان حسب العمر مع المؤشرات المحلية المعتمدة
	جدول (٦-٢) معدلات النمو السكانية في الفترة بين تعدادي (١٤١٣ هـ - ١٤٢٥ هـ) -
٢٧ (١٤٣١ هـ - ١٤٢٥ هـ)
٢٩	جدول (٧-٢) الأسر التي تعيلها امرأة لحاضرة بريدة حسب سنوات الرصد
٣٠	جدول (٨-٢) مؤشر نسبة الأسر التي تعيلها امرأة بأحياء حاضرة بريدة (١٤٣٣ هـ)
٣٢	جدول (٩-٢) مؤشر توزيع الدخل للأسر عام (١٤٣٣ هـ)
٣٣	جدول (١٠-٢) مقارنة مؤشر توزيع الدخل للأسر مع المؤشرات المحلية المعتمدة
٣٥	جدول (١١-٢) مؤشر نوع حيازة المسكن لحاضرة بريدة لعام (١٤٣٣ هـ)
٣٦	جدول (١٢-٢) مقارنة مؤشر نوع حيازة المسكن مع المؤشرات المحلية المعتمدة
٣٧	جدول (١٣-٢) مؤشر نوع حيازة المسكن (ملك) بأحياء حاضرة بريدة
٣٩	جدول (١٤-٢) نسبة الأطفال الأحداث (٠-١٣ سنة) واليافيعين (١٤-١٨ سنة)
٣٩	جدول (١٥-٢) مقارنة مؤشر نسبة الأطفال الأحداث واليافيعين
٤٣	جدول (١٦-٢) مؤشر نسبة الأسر الفقيرة لحاضرة بريدة حسب سنوات لرصد
٤٤	جدول (١٧-٢) مؤشر نسبة الأسر الفقيرة بأحياء حاضرة بريدة لعام (١٤٣٣ هـ)
٤٦	جدول (١٨-٢) مؤشر العمالة غير الرسمية لحاضرة بريدة حسب سنوات الرصد
٤٩	جدول (١٩-٢) مؤشر معدل العنوسة للإناث بأحياء حاضرة بريدة لعام (١٤٣٣ هـ)
٥١	جدول (٢٠-٢) متوسط العمر عند الزواج الأول (الذكور/ الإناث) لحاضرة بريدة

تابع فهرس الجداول

٥٢	مؤشر متوسط العمر عند الزواج الأول للإناث لعام (١٤٣٣هـ)	جدول (٢١-٢)
٥٤	مؤشر متوسط العمر عند الزواج الأول للذكور لعام (١٤٣٣هـ)	جدول (٢٢-٢)
٥٦	مقارنة مؤشر نسبة البطالة لبريدة مع المؤشرات المحلية المعتمدة	جدول (٢٣-٢)
٥٨	مؤشر معدل البطالة بأحياء حاضرة بريدة لعام (١٤٣٣هـ)	جدول (٢٤-٢)
٦٢	مؤشر نسبة مستخدمي شبكة المعلومات (الانترنت)	جدول (٢٥-٢)
٦٣	مؤشر مستخدمي (الانترنت) بأحياء بريدة لعام (١٤٣٣هـ)	جدول (٢٦-٢)
٦٥	مؤشر الحواسيب الشخصية لكل ١٠٠٠ نسمة لحاضرة لبريدة	جدول (٢٧-٢)
٦٦	مؤشر الحواسيب الشخصية (حاسب/١٠٠٠ نسمة) بأحياء بريدة	جدول (٢٨-٢)
٦٩	مقارنة مؤشر وفيات الأطفال الرضع ودون الخامسة	جدول (٢٩-٢)
٧١	العمر المتوقع عند الميلاد (عام) (ذكور - إناث) لحاضرة بريدة	جدول (٣٠-٢)
٧١	مقارنة مؤشر العمر المتوقع عند الميلاد (عام) لحاضرة بريدة	جدول (٣١-٢)
٧٥	مقارنة مؤشر الأطفال المحصنين ضد الأوبئة لحاضرة بريدة	جدول (٣٢-٢)
٨١	معدل القيد بالتعليم قبل الجامعي لحاضرة بريدة	جدول (٣٣-٢)
٨٢	مقارنة مؤشر معدل القيد بالتعليم قبل الجامعي لحاضرة بريدة	جدول (٣٤-٢)
٨٣	كثافة الفصل الإجمالية لحاضرة بريدة حسب سنوات الرصد	جدول (٣٥-٢)
٨٤	مقارنة مؤشر كثافة الفصل الإجمالية لحاضرة بريدة	جدول (٣٦-٢)
٨٥	معدل الإلمام بالقراءة والكتابة في الفئة العمرية (١٥-٢٤)	جدول (٣٧-٢)
٨٦	نسبة الاستمرار في التعليم (الإجمالي) لحاضرة بريدة	جدول (٣٨-٢)
٨٨	مؤشر معدل الأمية للكبار (١٥ سنة فأكثر) لعام (١٤٣٣هـ)	جدول (٣٩-٢)
٨٨	مقارنة مؤشر معدل الأمية للكبار (١٥ سنة فأكثر)	جدول (٤٠-٢)
٨٦	مؤشر معدل الأمية الإجمالي (١٥ سنة فأكثر)	جدول (٤١-٢)
٩١	مؤشر معدل الأمية ذكور (١٥ سنة فأكثر) بأحياء بريدة لعام (١٤٣٣هـ)	جدول (٤٢-٢)
٩٣	مؤشر معدل الأمية إناث (١٥ سنة فأكثر) بأحياء بريدة لعام (١٤٣٣هـ)	جدول (٤٣-٢)
٩٥	نسبة المباني المدرسية المستأجرة (الإجمالي)	جدول (٤٤-٢)
٩٦	مقارنة إجمالي نسبة المباني المدرسية المستأجرة المعتمدة	جدول (٤٥-٢)
٩٧	نسبة المدارس المستوفية للشروط الرسمية (الإجمالي)	جدول (٤٦-٢)

تابع فهرس الجداول

٩٩	نسبة طلبة الكليات العملية لإجمالي الطلبة الجامعيين	جدول (٤٧-٢)
٩٩	نسبة طلبة الكليات العملية لإجمالي الطلبة الجامعيين لجامعة القصيم	جدول (٤٨-٢)
١٠٠	عدد الطلاب مقابل المعلم (الإجمالي) بحاضرة بريدة (طالب/ معلم)	جدول (٤٩-٢)
١٠١	مقارنة مؤشر عدد الطلاب مقابل المعلم لحاضرة بريدة	جدول (٥٠-٢)
١٠٢	مؤشر عائد مبيعات التمور لحاضرة بريدة حسب سنوات الرصد	جدول (٥١-٢)
١٠٤	نصيب الفرد من عائد مبيعات التمور لحاضرة بريدة	جدول (٥٢-٢)
١٠٥	التطور النسبي لمساحة الأراضي الزراعية بمنطقة القصيم	جدول (٥٣-٢)
١٠٧	جدول يبين التصنيف النسبي للأراضي الزراعية	جدول (٥٤-٢)
١١١	مستوى توصيل المرافق للمساكن لحاضرة بريدة	جدول (٥٥-٢)
١١٢	مقارنة مؤشر مستوى توصيل المرافق للمساكن	جدول (٥٦-٢)
١١٦	مؤشر نسبة الفاقد السنوي من المياه لحاضرة بريدة	جدول (٥٧-٢)
١١٩	مؤشر وسيلة الانتقال لحاضرة بريدة لعام (١٤٣٣هـ)	جدول (٥٨-٢)
١٢٠	مقارنة مؤشر وسيلة الانتقال لبريدة مع المؤشرات المحلية (%)	جدول (٥٩-٢)
١٢١	مؤشر وسيلة الانتقال إلى العمل (سيارة خاصة) بأحياء بريدة	جدول (٦٠-٢)
١٢٣	متوسط زمن رحلة الذهاب إلى العمل (دقيقة)	جدول (٦١-٢)
١٢٤	مؤشر متوسط زمن رحلة الذهاب للعمل بالدقيقة لعام (١٤٣٣هـ)	جدول (٦٢-٢)
١٢٦	معدل ملكية السيارات (سيارة/ أسرة) لحاضرة بريدة	جدول (٦٣-٢)
١٢٧	مؤشر معدل ملكية السيارات (سيارة/ أسرة) لعام (١٤٣٣هـ)	جدول (٦٤-٢)
١٢٩	مؤشر الصرف على بناء وإنشاء الطرق لحاضرة بريدة (ريال/فرد/سنة)	جدول (٦٥-٢)
١٣٢	مقارنة مؤشر نشاط مطار القصيم الإقليمي	جدول (٦٦-٢)
١٣٩	طرق التخلص من النفايات الصلبة	جدول (٦٧-٢)
١٤٠	مقارنة مؤشر طرق التخلص من النفايات الصلبة	جدول (٦٨-٢)
١٤٢	نسبة الأسر التي تتمتع بجمع النفايات بشكل منتظم	جدول (٦٩-٢)
١٤٢	مؤشر جمع النفايات بشكل منتظم بأحياء حاضرة بريدة لعام (١٤٣٣هـ)	جدول (٧٠-٢)
١٤٥	نصيب الفرد من المسطحات الخضراء لحاضرة بريدة	جدول (٧١-٢)
١٥١	نسبة الرضاء عن الخدمات الحكومية (%) لحاضرة بريدة لعام ١٤٣٣هـ	جدول (٧٢-٢)
١٥٣	مؤشر نسبة رضاء المواطنين (راضي) عن الخدمات الحكومية (%)	جدول (٧٣-٢)

تابع فهرس الجداول

١٥٥ نسبة التمثيل النسائي بالإدارات الحكومية بحاضرة بريدة	جدول (٧٤-٢)
١٥٧ نسبة سيطرة الحكومة المركزية لعام (١٤٣٣هـ)	جدول (٧٥-٢)
١٥٨ نسبة الشفافية والمسئولية لعام (١٤٣٣هـ)	جدول (٧٦-٢)
١٦٠ الفساد الإداري بالإدارة المحلية على مستوى حاضرة بريدة	جدول (٧٧-٢)
١٦٣ العاملون بالحكومة إلى القطاع الخاص (%) لحاضرة بريدة	جدول (٧٨-٢)
١٦٤ المصادر الرئيسية للدخل للإدارة المحلية لحاضرة بريدة	جدول (٧٩-٢)
١٦٨ مؤشر معدل سعر المنزل للدخل السنوي	جدول (٨٠-٢)
١٧٠ معدل إيجار المنزل للدخل السنوي بحاضرة بريدة	جدول (٨١-٢)
١٧٢ مؤشر إيجار المنزل للدخل السنوي بأحياء حاضرة بريدة لعام ١٤٣٣هـ	جدول (٨٢-٢)
١٧٥ نصيب الفرد من مساحة المسكن (م ^٢ / فرد) لحاضرة بريدة	جدول (٨٣-٢)
١٧٧ مؤشر نصيب الفرد من مساحة المسكن بأحياء بريدة لعام (١٤٣٣هـ)	جدول (٨٤-٢)
١٨٣ معدل التزامم بالغرفة (فرد/ غرفة) بأحياء حاضرة بريدة	جدول (٨٥-٢)
١٨٥ مؤشر معدل التزامم بالغرفة (فرد/غرفة) بأحياء بريدة لعام ١٤٣٣هـ	جدول (٨٦-٢)
١٨٧ أنواع المسكن لحاضرة بريدة لعام (١٤٣هـ)	جدول (٨٧-٢)
١٨٨ مقارنة مؤشر أنواع المسكن لحاضرة بريدة	جدول (٨٨-٢)
١٩٠ مقارنة مؤشر التوزيع النسبي لمصادر التمويل لحاضرة بريدة	جدول (٨٩-٢)
١٩٥ مؤشر نسبة الرحلات السياحية الداخلية برأ وجواً لمنطقة القصيم	جدول (٩٠-٢)
١٩٦ مقارنة مؤشر نسبة الرحلات السياحية الداخلية برأ وجواً لمنطقة القصيم	جدول (٩١-٢)
١٩٧ الزيادة السنوية في أعداد السائحين لمنطقة القصيم	جدول (٩٢-٢)
١٩٩ الطاقة الاستيعابية للشقق المفروشة والفنادق لمنطقة القصيم	جدول (٩٣-٢)
٢٠١ نسبة إشغال الفنادق والشقق المفروشة لمنطقة القصيم (%)	جدول (٩٤-٢)
٢٠٢ مقارنة مؤشر نسبة إشغال الفنادق والشقق المفروشة لحاضرة بريدة ...	جدول (٩٥-٢)
٢٠٥ مؤشر نسبة زائري المهرجان لإجمالي زائري المهرجانات	جدول (٩٦-٢)
٢٠٦ الزيادة السنوية لزائري المهرجانات الإجمالي بحاضرة بريدة	جدول (٩٧-٢)
٢٠٨ معدل الإنفاق اليومي لزائري المهرجانات لحاضرة بريدة	جدول (٩٨-٢)
٢٠٩ نسبة رضاء زوار المهرجانات عن الخدمات السياحية بالمهرجان	جدول (٩٩-٢)
٢١١ مؤشر نصيب الفرد من إجمالي عائد مبيعات المهرجانات	جدول (١٠٠-٢)

فهرس الأشكال

الصفحة		
٦ مجال عمل المرصد الحضري لحاضرة بريدة	شكل (١-١)
١٩ توزيع نسب استعمالات الأراضي لحاضرة بريدة عام ١٤٣٣ هـ	شكل (١-٢)
٢١ مقارنة مؤشر حجم السكان لحاضرة بريدة	شكل (٢-٢)
٢٢ مقارنة مؤشر حجم السكان (السكان حسب الجنسية) لحاضرة بريدة	شكل (٣-٢)
٢٣ مقارنة لتوزيع السكان حسب النوع لحاضرة بريدة	شكل (٤-٢)
٢٥ تطور الكثافة السكانية لحاضرة بريدة حسب سنوات الرصد	شكل (٥-٢)
٢٥ مقارنة مؤشر كثافة السكان لحاضرة بريدة	شكل (٦-٢)
٢٦ تطور متوسط حجم الأسرة المعيشية لحاضرة بريدة	شكل (٧-٢)
٢٦ مقارنة مؤشر متوسط حجم الأسرة	شكل (٨-٢)
٢٧ مقارنة مؤشر معدل النمو اسكاني لحاضرة بريدة	شكل (٩-٢)
٢٨ معدل التكوين الأسري لحاضرة بريدة حسب سنوات الرصد	شكل (١٠-٢)
٢٨ مقارنة مؤشر معدل التكوين الأسري لحاضرة بريدة	شكل (١١-٢)
٢٩ مؤشر الأسر التي تعليلها امرأة لحاضرة بريدة حسب سنوات الرصد	شكل (١٢-٢)
٣٠ مقارنة مؤشر الأسر التي تعليلها امرأة لحاضرة بريدة	شكل (١٣-٢)
٣١ الأسر التي تعليلها امرأة على مستوى أحياء بريد لعام (١٤٣٣ هـ)	شكل (١٤-٢)
٣٣ مقارنة مؤشر توزيع الدخل للأسر لحاضرة بريدة	شكل (١٥-٢)
٣٥ مؤشر نوع حيازة المسكن (المالك للسكان أو أسرته لحاضرة بريدة	شكل (١٦-٢)
٣٦ مقارنة مؤشر نوع حيازة المسكن لحاضرة بريدة	شكل (١٧-٢)
٣٨ مؤشر نوع حيازة المسكن (ملك) على مستوى أحياء حاضرة بريدة	شكل (١٨-٢)
٤٠ مقارنة مؤشر نسبة الأقال الأحداث واليافعين لحاضرة بريدة	شكل (١٩-٢)
٤٣ مؤشر نسبة الأسر الفقيرة لحاضرة بريدة حسب سنوات الرصد	شكل (٢٠-٢)
٤٤ مقارنة مؤشر نسبة الأسر الفقيرة لحاضرة بريدة	شكل (٢١-٢)
٤٥ مؤشر نسبة الأسر الفقيرة على مستوى أحياء حاضرة بريدة	شكل (٢٢-٢)
٤٦ مؤشر العمالة غير الرسمية لحاضرة بريدة حسب سنوات الرصد	شكل (٢٣-٢)
٤٧ مقارنة مؤشر العمالة غير الرسمية لحاضرة بريدة	شكل (٢٤-٢)
٤٨ مؤشر معدل العنوسة للأناس لحاضرة بريدة حسب سنوات الرصد	شكل (٢٥-٢)

فهرس الأشكال

٤٨ مقارنة مؤشر معدل العنوسة لحاضرة بريدة	شكل (٢٦-٢)
٥٠ مؤشر معدل العنوسة على مستوى أحياء حاضرة بريدة	شكل (٢٧-٢)
٥١	متوسط العمر عند الزواد الأول (الذكور/الإناث) حسب سنوات الرصد	شكل (٢٨-٢)
٥٢ مقارنة متوسط العمر عند الزواج الأول (الذكور/الإناث)	شكل (٢٩-٢)
٥٣ مؤشر متوسط العمر عند الزواج الأول (إناث)	شكل (٣٠-٢)
٥٥ مؤشر متوسط العمر عند الزواج الأول (ذكور)	شكل (٣١-٢)
٥٦ مؤشر معدل البطالة لعام (١٤٣٣ هـ)	شكل (٣٢-٢)
٥٧	مقارنة مؤشر نسبة البطالة لحاضرة بريدة مع المؤشرات المحلية	شكل (٣٣-٢)
٥٧	مقارنة نسبة البطالة بين الحاصلين على تعليم جامعي لحاضرة بريدة	شكل (٣٤-٢)
٥٩	مؤشر نسبة البطالة الإجمالي على مستوى أحياء حاضرة بريدة	شكل (٣٥-٢)
٦٠	مقارنة بين قيم معدل الطلاق لحاضرة بريدة حسب سنوات الرصد	شكل (٣٦-٢)
٦٠	مقارنة مؤشر قيم معدل الطلاق لحاضرة بريدة مع المؤشرات	شكل (٣٧-٢)
٦١	نسبة المؤسسات الاجتماعية المعنية بالنساء لحاضرة بريدة	شكل (٢٣٨)
٦١	مقارنة مؤشر المؤسسات الاجتماعية المعنية بالنساء لحاضرة بريدة	شكل (٣٩-٢)
٦٢	مقارنة مؤشر مستخدمي شبكة المعلومات الدولية لحاضرة بريدة	شكل (٤٠-٢)
٦٤ مؤشر مستخدمي شبكة المعلومات الدولية	شكل (٤١-٢)
٦٥	مؤشر الحواسيب الشخصية لكل ١٠٠٠ نسمة لحاضرة بريدة	شكل (٤٢-٢)
٦٦	مقارنة مؤشر الحواسيب الشخصية لكل ١٠٠٠ نسمة لحاضرة بريدة	شكل (٤٣-٢)
٦٧	مؤشر الحواسيب الشخصية لكل ١٠٠٠ نسمة على مستوى بريدة	شكل (٤٤-٢)
٦٨ معدل وفيات الأطفال الرضع لحاضرة بريدة	شكل (٤٥-٢)
٦٩	مقارنة مؤشر وفيات الأطفال الرضع ودون الخامسة لحاضرة بريدة	شكل (٤٦-٢)
٧٠ معدل المواليد الخام لحاضرة بريدة حسب سنوات الرصد	شكل (٤٧-٢)
٧٠ مقارنة مؤشر عدل المواليد الخام لحاضرة بريدة	شكل (٤٨-٢)
٧٢ معدل أسرة المستشفيات لحاضرة بريدة حسب سنوات الرصد	شكل (٤٩-٢)
٧٢ مقارنة مؤشر أسرة المستشفيات لحاضرة بريدة	شكل (٥٠-٢)
٧٤ معدل الأطباء لكل ١٠٠ نسمة لحاضرة بريدة	شكل (٥١-٢)

فهرس الأشكال

شكل (٥٢-٢)	مقارنة مؤشر معدل الأطباء لكل ١٠٠٠ نسمة لحاضرة بريدة	٧٢
شكل (٥٣-٢)	مقارنة المستشفيات المخصصة للأطفال لحاضرة بريدة	٧٤
شكل (٥٤-٢)	مقارنة مؤشر نسبة المستشفيات المخصصة للأطفال لحاضرة بريدة	٧٤
شكل (٥٥-٢)	نسبة الأطفال المحصنين ضد أوبئة الشلل والتيتانوس والدفتريا	٧٥
شكل (٥٦-٢)	نسبة وفيات الأمومة لحاضرة بريدة حسب سنوات الرصد	٧٦
شكل (٥٧-٢)	مقارنة مؤشر نسبة وفيات الأمومة لحاضرة بريدة	٧٦
شكل (٥٨-٢)	نسبة الولادات تحت إشراف كادر مؤهل لحاضرة بريدة	٧٧
شكل (٥٩-٢)	مقارنة مؤشر نسبة الولادات تحت إشراف كادر مؤهل لحاضرة بريدة	٧٧
شكل (٦٠-٢)	معدل الخصوبة العامة لحاضرة بريدة حسب سنوات الرصد	٧٨
شكل (٦١-٢)	مقارنة مؤشر معدل الخصوبة العامة لحاضرة بريدة	٧٨
شكل (٦٢-٢)	إجمالي المصابون بالأمراض المستوطنة والأوبئة لحاضرة بريدة	٧٩
شكل (٦٣-٢)	إجمالي حالات الوفاة بالأمراض المستوطنة والأوبئة لحاضرة بريدة	٧٩
شكل (٦٤-٢)	مؤشر المواليد ذات الوزن المنخفض عند الولادة لحاضرة بريدة	٨٠
شكل (٦٥-٢)	مقارنة مؤشر الوزن المنخفض عند الولادة لحاضرة بريدة	٨٠
شكل (٦٦-٢)	معدل القيد بالتعليم قبل الجامعي لحاضرة بريدة حسب سنوات الرصد	٨١
شكل (٦٧-٢)	مؤشر معدل القيد الإجمالي بالتعليم قبل الجامعي لحاضرة بريدة	٨٢
شكل (٦٨-٢)	كثافة الفصل بالتعليم الابتدائي الإجمالي لحاضرة بريدة	٨٢
شكل (٦٩-٢)	مقارنة مؤشر كثافة الفصل الإجمالية لحاضرة بريدة	٨٤
شكل (٧٠-٢)	مقارنة مؤشر معدل الإلمام بالقراءة والكتابة	٨٥
شكل (٧١-٢)	نسبة الاستمرار في التعليم (الإجمالي) بحاضرة بريدة	٨٦
شكل (٧٢-٢)	مقارنة مؤشر الاستمرار في التعليم لحاضرة بريدة	٨٧
شكل (٧٣-٢)	مقارنة مؤشر معدل الأمية للكبار (١٥ سنة فأكثر) لحاضرة بريدة	٨٩
شكل (٧٤-٢)	مؤشر معدل الأمية للكبار (الإجمالي) على مستوى أحياء بريدة	٩٠
شكل (٧٥-٢)	مؤشر معدل الأمية للكبار (ذكور) على مستوى أحياء بريدة	٩٢
شكل (٧٦-٢)	مؤشر معدل الأمية للكبار (إناث) على مستوى أحياء لحاضرة بريدة	٩٤
شكل (٧٧-٢)	نسبة المباني المدرسية المستأجرة (الإجمالي)	٩٥

فهرس الأشكال

٩٦ مقارنة إجمالي نسبة المباني المدرسية المستأجرة	شكل (٧٨-٢)
٩٧ نسبة المدارس المستوفية للشروط الرسمية (الإجمالي)	شكل (٧٩-٢)
٩٨ مؤشر نسبة القيد بالتعليم العالي لحاضرة بريدة حسب سنوات الرصد	شكل (٨٠-٢)
٩٨ مقارنة مؤشر نسبة القيد بالتعليم العالي لحاضرة بريدة	شكل (٨١-٢)
٩٩ مؤشر نسبة طلبة الكليات العملية	شكل (٨٢-٢)
١٠٠ معدل الطلاب مقابل المعلم (الإجمالي) بحاضرة بريدة	شكل (٨٣-٢)
١٠١ مقارنة مؤشر عدد الطلاب مقابل المعلم لحاضرة بريدة	شكل (٨٤-٢)
١٠٢ مؤشر عائد مبيعات التمور لحاضرة بريدة حسب سنوات الرصد	شكل (٨٥-٢)
١٠٣ مقارنة مؤشر عائد مبيعات التمور لحاضرة بريدة مع منطقة القصيم	شكل (٨٦-٢)
١٠٤ نصيب الفرد من عائد مبيعات التمور لحاضرة بريدة	شكل (٨٧-٢)
١٠٤ مقارنة مؤشر نصيب الفرد من عائد مبيعات التمور	شكل (٨٨-٢)
١٠٥ التطور النسبي لمساحة الأراضي الزراعية بمنطقة القصيم	شكل (٨٩-٢)
١٠٦ مقارنة بين المساحة المنزرعة بمناطق المملكة	شكل (٩٠-٢)
١٠٧ التصنيف النسبي للأراضي الزراعية حسب نوع الإنتاج	شكل (٩١-٢)
١١١ مستوى توصيل المرافق للمساكن لحاضرة بريدة	شكل (٩٢-٢)
١١٢ مقارنة مؤشر مستوى توصيل المرافق للمساكن لحاضرة بريدة	شكل (٩٣-٢)
١١٣ إتاحة الحصول على مياه نقية لحاضرة بريدة حسب سنوات الرصد	شكل (٩٤-٢)
١١٣ مقارنة مؤشر إتاحة الحصول على مياه نقية لحاضرة بريدة	شكل (٩٥-٢)
١١٤ متوسط استهلاك الفرد للمياه لحاضرة بريدة	شكل (٩٦-٢)
١١٥ مقارنة مؤشر متوسط استهلاك الفرد للمياه لحاضرة بريدة	شكل (٩٧-٢)
١١٥ مؤشر تطور السعر الوسيط للمياه لحاضرة بريدة	شكل (٩٨-٢)
١١٥ مقارنة مؤشر السعر الوسيط للمياه لبريدة مع المؤشرات المحلية المعتمدة	شكل (٩٩-٢)
١١٦ نسبة الفاقد السنوي من المياه لحاضرة بريدة حسب سنوات الرصد	شكل (١٠٠-٢)
١٢٠ مقارنة مؤشر وسيلة الانتقال لحاضرة بريدة	شكل (١٠١-٢)
١٢٢ مؤشر وسيلة الانتقال إلى العمل (سيارة خاصة)	شكل (١٠٢-٢)
١٢٣ مقارنة مؤشر متوسط زمن رحلة الذهاب إلى العمل	شكل (١٠٣-٢)
١٢٥ مؤشر متوسط زمن رحلة الذهاب إلى العمل	شكل (١٠٤-٢)

فهرس الأشكال

- شكل (١٠٥-٢) مقارنة مؤشر ملكية السيارات لحاضرة بريدة ١٢٦
- شكل (١٠٦-٢) مؤشر معدل ملكية السيارات على مستوى أحياء حاضرة بريدة ١٢٨
- شكل (١٠٧-٢) مؤشر الصرف على بناء وإنشاء الطرق لحاضرة بريدة ١٢٩
- شكل (١٠٨-٢) مقارنة مؤشر الصرف على بناء وإنشاء الطرق (لسنة واحدة) ١٣٠
- شكل (١٠٩-٢) حركة المسافرين بمطار القصيم الإقليمي حسب سنوات الرصد ١٣١
- شكل (١١٠-٢) مقارنة مؤشر نشاط مطار القصيم الإقليمي مع مثيلاته ١٣٣
- شكل (١١٢-٢) مقارنة مؤشر معدل حوادث الطرق لحاضرة بريدة ١٣٣
- شكل (١١٣-٢) نصيب الفرد من أطوال الطرق لحاضرة بريدة حسب سنوات الرصد ١٣٤
- شكل (١١٤-٢) مقارنة مؤشر نصيب الفرد من أطوال الطرق لحاضرة بريدة ١٣٤
- شكل (١١٥-٢) نسبة مياه الصرف الصحي المعالجة لحاضرة بريدة ١٣٧
- شكل (١١٦-٢) مقارنة مؤشر نسبة المياه المعالجة لحاضرة بريدة ١٣٧
- شكل (١١٧-٢) تولد النفايات الصلبة لحاضرة بريدة ومنطقة القصيم ١٣٨
- شكل (١١٨-٢) مقارنة مؤشر تولد النفايات الصلبة لحاضرة بريدة ١٣٨
- شكل (١١٩-٢) طرق التخلص من النفايات الصلبة لحاضرة بريدة ١٣٩
- شكل (١٢٠-٢) مقارنة مؤشر طق التخلص من النفايات الصلبة لحاضرة بريدة ١٤٠
- شكل (١٢١-٢) مقارنة مؤشر نسبة الأسر التي تتمتع بجمع النفايات بشكل منتظم ١٤١
- شكل (١٢٢-٢) مؤشر الأسر التي تتمتع بجمع النفايات بشكل منتظم ١٤٣
- شكل (١٢٣-٢) المساكن المدمرة لحاضرة بريدة حسب سنوات الرصد ١٤٤
- شكل (١٢٤-٢) مقارنة مؤشر المساكن المدمرة لحاضرة بريدة ١٤٤
- شكل (١٢٥-٢) نصيب الفرد من المسطحات الخضراء لحاضرة بريدة ١٤٤
- شكل (١٢٦-٢) مقارنة مؤشر نصيب الفرد من المسطحات الخضراء لحاضرة بريدة ١٤٦
- شكل (١٢٧-٢) مؤشر العاملون بالإدارة المحلية لحاضرة بريدة ١٤٩
- شكل (١٢٨-٢) نسبة الأجور والرواتب من إجمالي الميزانية لحاضرة بريدة ١٥٠
- شكل (١٢٩-٢) مقارنة مؤشر نسبة الأجور والرواتب من إجمالي الميزانية ١٥٠
- شكل (١٣٠-٢) مقارنة نسبة الرضاء عن الخدمات الحكومية لحاضرة بريدة ١٥٢
- شكل (١٣١-٢) مؤشر رضاء المواطنين عند الخدمات الحكومية ١٥٤

فهرس الأشكال

- شكل (١٣٢-٢) مقارنة مؤشر التمثيل النسائي بالإدارات الحكومية لحاضرة بريده ١٥٥
- شكل (١٣٣-٢) الجمعيات والمؤسسات الخيرية لكل ١٠٠ ألف نسمة ١٥٦
- شكل (١٣٤-٢) مقارنة مؤشر الجمعيات والمؤسسات الخيرية لكل ١٠٠ ألف نسمة ١٥٦
- شكل (١٣٥-٢) نسبة التمثيل النسائي بالإدارة المحلية لحاضرة بريده ١٥٩
- شكل (١٣٦-٢) مقارنة مؤشر الفساد الإداري بالإدارة المحلية ١٦٠
- شكل (١٣٧-٢) نصيب الفرد من رأس المال المنصرف على مستوى حاضرة بريده ١٦١
- شكل (١٣٨-٢) مقارنة مؤشر نصيب الفرد من رأس المال المنصرف لحاضرة بريده ١٦١
- شكل (١٣٩-٢) نسبة الإنفاق على تعاقدات المحليات لحاضرة بريده ١٦٢
- شكل (١٤٠-٢) مقارنة مؤشر نسبة الإنفاق على تعاقدات المحليات لحاضرة بريده ١٦٢
- شكل (١٤١-٢) نسبة العاملون بالقطاع الحكومي إلى العاملون بالقطاع الخاص ١٦٢
- شكل (١٤٢-٢) العلاقة بين الإيرادات المباشرة وغير المباشرة بالإدارة المحلية ١٦٤
- شكل (١٤٣-٢) معدل سعر المنزل للدخل السنوي لحاضرة بريده ١٦٧
- شكل (١٤٤-٢) مقارنة مؤشر معدل سعر المنزل للدخل السنوي لحاضرة بريده ١٦٧
- شكل (١٤٥-٢) مؤشر معدل سعر المنزل للدخل السنوي بأحياء حاضرة بريده ١٦٩
- شكل (١٤٦-٢) معدل إيجار المنزل للدخل السنوي بحاضرة بريده ١٧٠
- شكل (١٤٧-٢) مقارنة مؤشر معدل إيجار المنزل للدخل السنوي لحاضرة بريده ١٧١
- شكل (١٤٨-٢) مؤشر معدل إيجار المنزل للدخل السنوي بأحياء بريده لعام (١٤٣٣هـ) ١٧٣
- شكل (١٤٩-٢) معدل سعر الأرض للدخل الشهري لحاضرة بريده ١٧٤
- شكل (١٥٠-٢) مقارنة مؤشر معدل سعر الأرض للدخل الشهري لحاضرة بريده ١٧٤
- شكل (١٥١-٢) نصيب الفرد من مساحة المسكن (م^٢/فرد) لحاضرة بريده ١٧٦
- شكل (١٥٢-٢) مقارنة مؤشر نصيب الفرد من مساحة المسكن لحاضرة بريده ١٧٦
- شكل (١٥٣-٢) مؤشر نصيب الفرد من مساحة المسكن على مستوى أحياء بريده ١٧٨
- شكل (١٥٤-٢) مؤشر المباني (المساكن) الدائمة لحاضرة بريده حسب سنوات الرصد ١٧٩
- شكل (١٥٥-٢) مقارنة مؤشر المباني (المساكن) الدائمة لحاضرة بريده ١٧٩
- شكل (١٥٦-٢) قيمة مؤشر إنتاج المنازل لحاضرة بريده ١٨٠
- شكل (١٥٧-٢) مقارنة مؤشر إنتاج المنازل لحاضرة بريده ١٨١

فهرس الأشكال

- شكل (١٥٨-٢) نسبة المباني الحاصلة على قروض عقارية لحاضرة بريـدة ١٨٢
- شكل (١٥٩-٢) مقارنة مؤشر نسبة المباني الحاصلة على قروض عقارية لبريدة ١٨٢
- شكل (١٦٠-٢) معدل التزامم بالغرفة (فرد/غرفة) بأحياء حاضرة بريـدة ١٨٣
- شكل (١٦١-٢) مقارنة مؤشر معدل التزامم بالغرفة لحاضرة بريـدة ١٨٤
- شكل (١٦٢-٢) مؤشر معدل التزامم بالغرفة على مستوى أحياء حاضرة بريـدة ١٨٦
- شكل (١٦٣-٢) أنواع المسكن لحاضرة بريـدة لعام (١٤٣٣هـ) ١٨٧
- شكل (١٦٤-٢) مقارنة مؤشر أنواع المسكن لحاضرة بريـدة ١٨٨
- شكل (١٦٥-٢) مقارنة مؤشر نسبة الوحدات الشاغرة لحاضرة بريـدة ١٨٩
- شكل (١٦٦-٢) التوزيع النسبي لمصادر التمويل حسب النوع لحاضرة بريـدة ١٩٠
- شكل (١٦٧-٢) مقارنة مؤشر التوزيع النسبي لمصادر التمويل لحاضرة بريـدة ١٩١
- شكل (١٦٨-٢) إجمالي نسبة المنح المنجزة لحاضرة بريـدة ١٩٢
- شكل (١٦٩-٢) مقارنة مؤشر إجمالي نسبة المنح المنجزة لحاضرة بريـدة ١٩٢
- شكل (١٧٠-٢) مؤشر نسبة الرحلات السياحية الداخلية براً وجواً لمنطقة القصيم ١٩٥
- شكل (١٧١-٢) مقارنة مؤشر نسبة الرحلات السياحية براً وجواً لمنطقة القصيم ١٩٦
- شكل (١٧٢-٢) الزيادة السنوية في أعداد السائحين لمنطقة القصيم ١٩٧
- شكل (١٧٣-٢) مقارنة مؤشر الزيادة السنوية في أعداد السائحين لمنطقة القصيم ١٩٨
- شكل (١٧٤-٢) الطاقة الاستيعابية للشقق المفروشة والفنادق بمنطقة القصيم ١٩٩
- شكل (١٧٥-٢) نسبة إشغال الفنادق لمنطق القصيم حسب سنوات الرصد ٢٠٠
- شكل (١٧٦-٢) نسبة إشغال الفنادق لمنطقة القصيم حسب سنوات الرصد (%) ٢٠١
- شكل (١٧٧-٢) نسبة إشغال الشقق المفروشة لمنطقة القصيم حسب سنوات الرصد (%) ٢٠٢
- شكل (١٧٨-٢) مقارنة مؤشر نسبة إشغال الفنادق والشقق المفروشة لبريدة ٢٠٢
- شكل (١٧٩-٢) معدل الإنفاق اليومي للساح لمنطق القصيم حسب سنوات الرصد ٢٠٣
- شكل (١٨٠-٢) مقارنة مؤشر معدل الإنفاق اليومي للساح لمنطقة القصيم ٢٠٣
- شكل (١٨١-٢) نسبة رضا السائحين عن الخدمات السياحية على مستوى منطقة القصيم ٢٠٤
- شكل (١٨٢-٢) نسبة رضا السائحين عن الخدمات السياحية بمنطقة القصيم ٢٠٥
- شكل (١٨٣-٢) الزيادة السنوية لزائري المهرجانات الإجمالي حسب سنوات الرصد ٢٠٧

فهرس الأشكال

- شكل (٢-١٨٤) معدل الانفاق اليومي لزائري المهرجانات لحاضرة بريدة لعام ١٤٣٢هـ ٢٠٨
- شكل (٢-١٨٥) متوسط الليالي السياحية بالمهرجانات ببريدة حسب سنوات الرصد ٢١٠
- شكل (٢-١٨٦) مؤشر نصيب الفرد من إجمالي عائد مبيعات المهرجانات (التمور والكليجا) بحاضرة بريدة حسب سنوات الرصد ٢١١

المقدمة

المقدمة

تعتبر المرصد الحضري بشكل عام واحدة من الوسائل والأدوات التي تمكن متخذي القرار من التعرف بشكل أشمل على مختلف الجوانب الاجتماعية الاقتصادية والعمرانية للمجتمع الحضري وهو ما يساعد في عملية صياغة سياسات التنمية داخل المجتمع الحضري المعني به المرصد.

ويعتبر المرصد الحضري لحاضرة بريدة واحدًا من هذه التجارب في هذا المجال على المستويين الوطني والإقليمي، كما يمثل المرصد الحضري لحاضرة بريدة إطارًا جامعًا لمختلف شركاء التنمية بالمدينة يتم من خلال مؤشرات التعرض لمختلف الأوضاع الاجتماعية الاقتصادية والعمرانية والخدمية بالمدينة بما يوفر وسيلة معرفية لقياس هذه الأوضاع برؤية شاملة تمكن من تحديد المشكلات والظواهر التي تواجه المجتمع ومن ثم صياغة سياسات معالجتها.

وقد كان لرعاية صاحب السمو الملكي الأمير / فيصل بن بندر بن عبد العزيز أمير منطقة القصيم رئيس مجلس المرصد ، وصاحب السمو الملكي الأمير الدكتور/ فيصل بن مشعل بن سعود عبد العزيز نائب أمير المنطقة ، نائب رئيس مجلس المرصد دورًا كبيرًا في دعم المرصد الحضري المحلي لحاضرة بريدة ودفع عجلة العمل فيه، كما كان لشركاء التنمية بالمرصد الحضري من إدارات حكومية ومؤسسات المجتمع المدني والقطاع الخاص الأثر الفعال في النجاح الذي حققه المرصد خلال دورته الثالثة.

ويتناول التقرير الذي بين أيدينا عرضًا لنتائج مؤشرات الرصد الحضري لحاضرة بريدة - وذلك من خلال ثمان حزم رئيسية - والبالغ عددها (٩٩ مؤشرًا) الصادر في عام (١٤٣٤هـ) والمبني على بيانات عام (١٤٣٢هـ-١٤٣٣هـ) للمؤشرات التنسيقية وبيانات عام (١٤٣٣هـ) للمؤشرات الميدانية وذلك لعدم تمكن الاستشاري من إجراء مسح ميداني لعام (١٤٣٢هـ) نظرًا لتأخر تجديد عقد المشروع .

وبذلك يكون المرصد الحضري لحاضرة بريدة قد أتم مؤشرات الدورة الثالثة بإنتاج مؤشرات عامي ١٤٣٢هـ ، ١٤٣٣هـ أملين أن يسهم التقرير في إثراء تجربة المرصد الحضري لحاضرة بريدة.

وندعو الله العلي القدير أن ينفع بهذا الجهد لقيادة هذا البلد الغالي نحو التنمية المنشودة والرخاء المستهدف وأن يكون خطوة على طريق التطور والرخاء.

والله من وراء القصد والهادي إلى سواء السبيل،،،

الفصل الأول

المرصد الحضري ومؤشرات الرصد الحضري

١-١ التعريف بالمرصد الحضري

المرصد الحضري هو مركز متخصص يعمل على جمع وتحليل واستخدام المؤشرات الحضرية في إعداد سياسات التنمية الحضرية على جميع المستويات ومتابعتها وتقييمها، كما أنه يرصد الأوضاع والأشكال الحضرية وتغذية صناعة القرار في شؤون التنمية الحضرية بالمعلومات.

وتتدرج مستويات المرصد الحضري، فهناك المرصد الحضري العالمي وهو عبارة عن شبكة تجميع للمعلومات على مستوى مجموعة م ن المدن، وهناك المرصد الإقليمي والوطني يكون على مستوى الإقليم أو الدولة، وهناك المرصد الحضري المحلي ويكون على مستوى المدينة، وتتفق المرصد ف ي جميع المستويات على أن تقدم معلومة جيدة النوعية ومحدثة حول المدينة والدولة والإقليم. وتتناول المؤشرات الحضرية المجالات الرئيسية مثل السكان والتنمية الاجتماعية والاقتصادية والإسكان والقضايا البيئية... إلخ، كما تعمل المرصد الحضري بدافع الرغبة في تطوير نظام معلومات قائم على المعرفة والذي يمكن استخدامه بصورة جيدة لدعم وضع برامج وسياسات حضرية أكثر فاعلية.

٢-١ تطور فكرة إنشاء المرصد الحضري

بدأت الفكرة الأساسية لإنشاء مرصد حضري عندما قامت الجمعية العامة للأمم المتحدة في عام ١٩٨٨م بوضع استراتيجية المأوى والتي دعت إلى تحول دور الحكومات في مجال الإسكان، من مجرد توفير المساكن بشكل مباشر عن طريق إنشاء مشاريع الإسكان الحكومي، إلى تمكين وتقوية ودعم وتعزيز قوى القطاع الخاص في أنشطته الرامية لتطوير وزيادة إنتاج المساكن، وبالتالي يتحول دور الحكومات من المجال الضيق لبناء المساكن وتسليمها بأقساط لنسبة ضئيلة من الشريحة الاجتماعية المستهدفة إلى الاهتمام الكامل بقطاع الإسكان، مما يتطلب من الحكومات معرفة شاملة لأحوال مكونات قطاع الإسكان ككل.

وعلى نفس الصعيد قام البنك الدولي ومركز الأمم المتحدة للمستوطنات البشرية (الموئل UN_HABITAT) بإنشاء برنامج مؤشرات قطاع الإسكان في عام ١٩٩٠م، كخطوة جادة وهامة لتطبيق الاستراتيجية العامة للمأوى حتى عام ٢٠٠٠م، وقد تبنى البنك الدولي ومركز المستوطنات البشرية بالأمم المتحدة فكرة ربط سياسة قطاع الإسكان بعملية التخطيط الشاملة للتنمية الاقتصادية والاجتماعية، نظراً لأن سياسة قطاع الإسكان ترتبط بالعديد من قضايا التنمية ذات البعد الاجتماعي والاقتصادي.

وقد سعى المؤتمر الثاني لمركز المستوطنات البشرية بالأمم المتحدة (الموئل) لتطوير مفهوم "مؤشرات قطاع الإسكان" إلى مفهوم أشمل وهو "المؤشرات الحضرية" لتضم بجانب مؤشرات قطاع الإسكان قطاع النقل وقطاع البنية التحتية وقطاع التنمية الاقتصادية والاجتماعية، وقد تم بلورة ٤٦ مؤشراً أعدتها الدول الأعضاء بالأمم المتحدة كجزء من تقاريرها الدورية المقدمة لمؤتمر الموئل الثاني في /سطنبول ١٩٩٦م، ومع استمرار جهود الدول المشاركة وخبراء مركز المستوطنات البشرية، ارتفع عدد المؤشرات الحضرية إلى ٥١ مؤشراً بحلول عام ١٩٩٩م، وفي نفس الوقت تم إعداد قائمة مختصرة تضم ٢٣ مؤشراً يمكن قياسها بشكل كمي، كما تضم ٩ مؤشرات نوعية، وذلك لعرضها في مؤتمر اسطنبول الذي عقد في عام ٢٠٠١م، وبجانب المجموعة الأساسية (المختصرة) تم إعداد قائمة شاملة للمؤشرات الحضرية احتوت على ١٢٤ مؤشراً.

وقد وجهت الوثيقة العالمية لأجندة الموئل الثاني الدعوة إلى جميع الحكومات بالعمل على متابعة التقدم في أعمال إنتاج المؤشرات الحضريّة، ومتابعة التقييم لخطة عمل الحكومات الهادفة لتوفير المأوى للجميع والتنمية المستدامة للمستوطنات البشرية من خلال تلك المؤشرات الحضريّة.

وعلى مستوى الإقليم العربي دعت جميع المؤتمرات العربية الخاصة بمتابعة ورصد تقدم الإنجاز في تطبيق أجندة الموئل الثاني إلى أهمية إنشاء المرصد الحضري للإقليم العربي، ومن ضمن سلسلة هذه الاجتماعات المؤتمر الدولي حول استراتيجيات التنمية الحضريّة والذي انعقد بالمنامة بدولة البحرين خلال شهر أكتوبر ٢٠٠٠م، وكذلك الدورة التدريبية التي عقدها المعهد العربي لإنماء المدن بالتعاون مع الهيئة العامة للإسكان والتطوير الحضري بالأردن (عمان - أكتوبر / نوفمبر - عام ٢٠٠٠م) حول موضوع (المؤشرات الحضريّة بالمدن والدول العربيّة) والتي شارك فيها كل من مركز الأمم المتحدة للمستوطنات البشرية (الموئل) ولجنة الأمم المتحدة الاقتصادية والاجتماعية لغرب آسيا (الإسكوا) ومنظمة المدن العربيّة وقد نصت التوصية الأولى من البيان الختامي على ضرورة (حث الدول العربيّة ومدنها والجهات المعنية بالمؤشرات والمرصد الحضريّة على إنشاء المرصد الحضريّة الوطنيّة والمحليّة).

وبناءً عليه قامت المملكة العربية السعودية بالأخذ بتوصيات الأمم المتحدة للمستوطنات البشرية في تلبية الدعوة لإنشاء المرصد الحضريّة، حيث أخذت أمانة المدينة المنورة بزمام المبادرة لإنشاء أول مرصد حضري محلي على مستوى المملكة عام ١٤٢٤هـ، ثم أمانة مدينة جدة لإنشاء مرصد حضري محلي لمدينة جدة عام ١٤٢٧هـ، وطبقاً لتعميم صاحب السمو الملكي الأمير/ نايف بن عبد العزيز رقم ١/٥/٣٨٦٧١/٣٠١ بتاريخ ١٤٢٨/٢/٢٢هـ الموجه لأمرأء المناطق بأن وزارة الشؤون البلدية والقروية سوف تقوم بإنشاء مرصد حضريّة في جميع مناطق المملكة الثلاثة عشر إضافة لمرصد حضري وطني مقره الرياض يربط جميع هذه المرصد وعلى جميع الإمارات بالمملكة التعاون معها وتم البدء في العمل على إنشاء المرصد الحضريّة لكل من أبها الحضريّة ومكة المكرمة والطائف عام ١٤٣٠هـ. وتم إنشاء وتشغيل المرصد الحضري لحاضرة بريدة ومدينة الباحة في عام (١٤٣١هـ).

٣-١ الأهداف العامة لإنشاء المرصد الحضري

- تأسيس وتنمية قواعد المعلومات الخاصة والمرتبطة بتفعيل استخدام المؤشرات الحضرية في عمليات اتخاذ القرارات ومتابعتها وتقييمها ضمن إطار عملية التنمية العمرانية المستدامة.
- تقديم الدعم لإنشاء المراصد المحلية وبناء قدراتها وتنسيق العمل فيما بينها وربطها بالشبكة الإلكترونية.
- مساعدة المسؤولين في توضيح التفاعلات الاجتماعية والاقتصادية والعمرانية والسكانية والبيئية داخل المدينة واستخدام تلك المعرفة في إعداد خطط عمل أكثر كفاءة وفعالية.
- قياس الأداء التنموي والمساهمة في دعم اتخاذ القرار فيما يخص التنمية المستدامة بالإضافة إلى المساهمة في وضع السياسات التنموية الحضرية.
- مراقبة التحولات في البنية العمرانية والسكانية (الاجتماعية والاقتصادية).
- المساهمة في وضع قاعدة معلوماتية لدى صانعي القرار لإعداد السياسات والاستراتيجيات التنموية.
- المساهمة في معرفة أثر البرامج العمرانية على بيئة المدينة وتوفير البيانات الدقيقة التي تساعد على تفعيل الخطط المحلية.
- المساعدة في تحويل الظواهر الملموسة نسبياً بالمجتمع إلى خصائص يمكن قياسها ومقارنتها ومتابعتها.

٤-١ مجال عمل المرصد الحضري لحاضرة بريدة

تم تحديد مجال عمل المرصد الحضري لحاضرة بريدة داخل حد النطاق العمراني لعام ١٤٥٠هـ كما هو موضح بالشكل التالي مع الأخذ في الاعتبار أن يتم التعامل مع التجمعات الواقعة ضمن حدود حماية التنمية وخارج المرحلة حتى عام ١٤٥٠هـ (البصر- القرعاء- الطرفية- الهدية) كأحياء سكنية منفصلة عن جسم المدينة مع إضافة المساحة الفعلية لها والواقعة ضمن حد حماية التنمية وخارج مرحلة ١٤٥٠هـ حيث ستدخل بياناتها مباشرة في حساب المؤشرات.

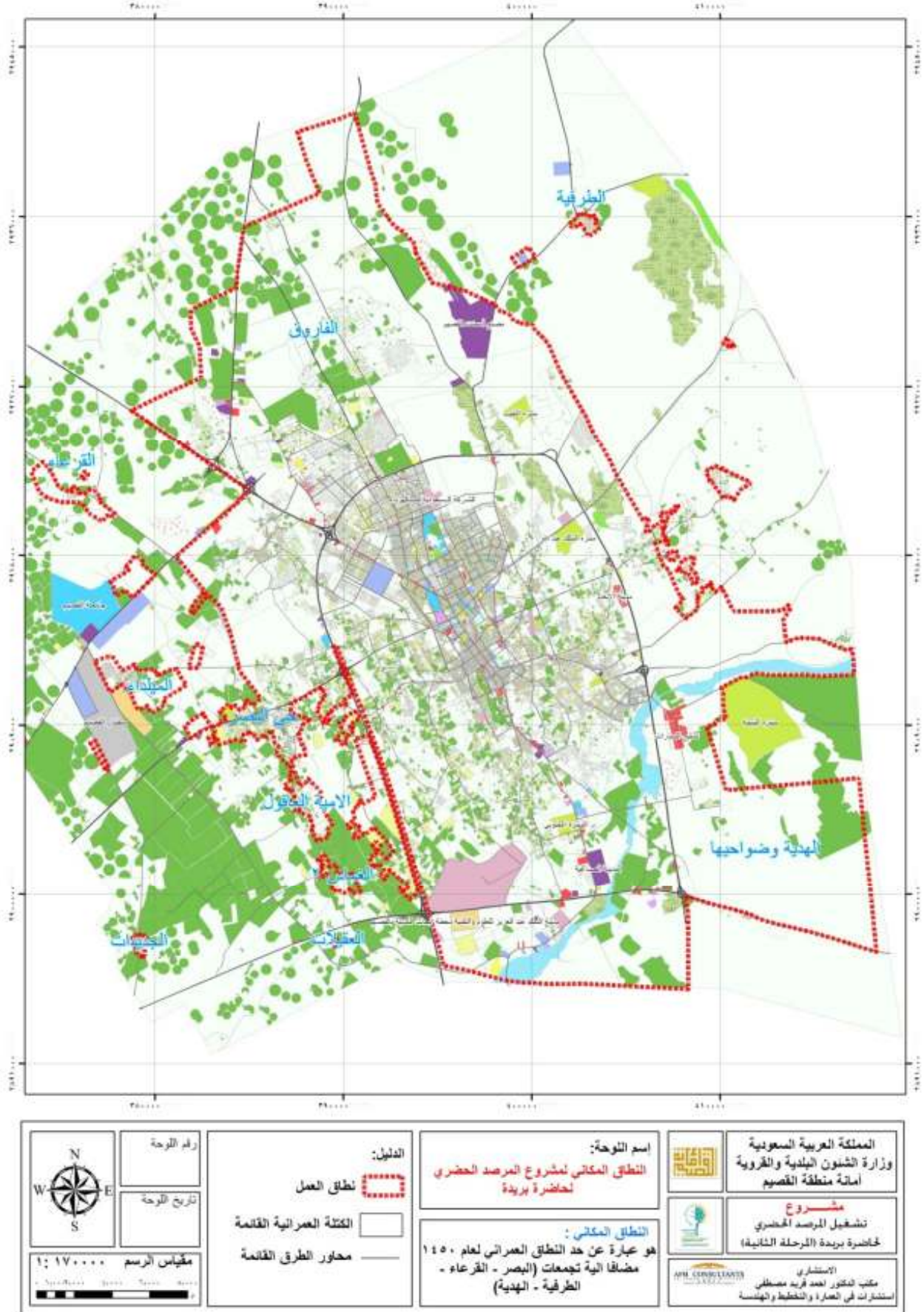

شكل (١-١): مجال عمل المرصد الحضري لحاضرة بريدة

٥-١ المؤشرات الحضرية

تعتبر المؤشرات هي عصب المرصد الحضري، فجميع الدراسات والمشاركات التي تتم مع كافة القطاعات يكون الهدف الأساسي منها هو إنتاج مجموعة من المؤشرات الحضرية والتي تتفق مع احتياجات المدينة، وتعتبر المؤشرات عبارة عن معلومات موجهة نحو قضايا بعينها وتشير إلى نتائج واستنتاجات نافعة للسياسات وموجهة لصانع القرار، وعادة ما تكون البيانات الخام مجمعة وإجمالية إلى حد بعيد، وتقوم المؤشرات بتحديد الظاهرة بأرقام تفيد في المقارنة والربط بين الزمان والمكان الخاص بكل بيان على حدة.

ويعرّف المؤشر بأنه مقياس يلخص معلومات حول موضوع معين ويشير إلى مشاكل معينة، كما أن المؤشر يوفر بدرجة مناسبة التجاوب لاحتياجات وأسئلة معينة يستفسر عنها متخذو القرار، والمؤشرات توفر معلومات كمية ونوعية وتكون أكثر فائدة إذا ما صممت لتفي بأهداف سياسة واضحة ومطلوبة.

٦-١ المرجعيات المعتمدة في اختيار حزمة المؤشرات الحضرية لحاضرة بريدة

لقد اعتمدت الأهداف العامة للمؤشرات التركيز على حزمة متكاملة من المؤشرات لتكوين قاعدة معلومات لإعداد السياسات الحضرية وتنفيذ ومراجعة الخطط على المستوى المحلي، وقد تعتمد آليات اختيار حزمة المؤشرات الحضرية على عدة مراجع، تضمن للمرصد الحضري أن يعمل في إطار النسق العالمي للمرصد الحضري، كما تحقق له قدرًا من الخصوصية تمنحه القدرة على تحقيق الأهداف الوطنية والتفاعل مع المتطلبات المحلية، هذا بالإضافة لإكسابه قدرًا كافيًا من المرونة في التعامل مع المتغيرات على المستوى المحلي والوطني والعالمي. ويمكن حصر هذه المرجعيات حسب الترتيب التالي:

١. البرامج العالمية:

- برنامج المؤشرات الإسكانية.
- برنامج المؤشرات الحضرية الأول.
- برنامج المؤشرات الحضرية الثاني.

٢. مؤشرات الأهداف الإنمائية للألفية.

٣. مؤشرات محلية تنفرد بها المرصد العاملة بالمملكة العربية السعودية:

- تجربة إنشاء المرصد الحضري المحلي للمدينة المنورة.
- تجربة إنشاء المرصد الحضري المحلي لجدة.

٤. مؤشرات محلية خاصة بحاضرة بريدة:

من خلال اللقاء التعريفي وورشة العمل الأولى المنعقدة يوم ١٤٣٠/٤/٩ هـ بمركز الملك خالد الحضاري ببريده، والتي تم فيها تحديد مجموعة قضايا ذات أولوية والتي منها استنبط فريق الخبراء وشركاء التنمية حزمة محلية تعكس خصوصية مجتمع حاضرة بريدة.

٧-١ تحديد وتصنيف مؤشرات الرصد الحضري

تختلف طرق قياس وتجميع المؤشرات تبعاً لتنوع وتباين مصادر البيانات، هذا وقد تم تقسيم مؤشرات الرصد الحضري من خلال تصنيفاتها إلى ثلاثة أنواع هي:

أولاً: المؤشرات المتاحة

هي تلك المؤشرات التي تتوفر من مصادرها الأساسية ويمكن الحصول عليها بشكل مباشر دون الحاجة إلى التنسيق مع الجهات وهي تكون غالباً إما تقارير أو دوريات سنوية، ويتطلب حسابها من بياناتها الأساسية الخام، مثل التعداد السكاني الذي تصدره مصلحة الإحصاءات العامة والمعلومات وكذلك بيانات استعمالات الأراضي وعدد المستشفيات وغيرها، ويتم العمل على خمس مراحل كالتالي:

- تجميع التقارير ومصادر المعلومات والبيانات والدراسات على اختلاف مصادرها مع التركيز على تلك البيانات المتوفرة لدى شركاء التنمية بالمرصد الحضري لحاضرة بريدة فيما يتعلق بالبيانات الخاصة بعامي (١٤٣٢ هـ - ١٤٣٣ هـ)، وقد تم تصنيف الجهات إلى ثلاثة مجموعات وهي الإدارات الحكومية ومؤسسات المجتمع المدني والقطاع الخاص.
- مراجعة مصادر البيانات للتعرف على المؤشرات المتاحة والبيانات الأساسية المتوفرة لحسابها.
- تحديد المؤشرات المتاحة سواء كانت مباشرة أو يتطلب حسابها معالجة رياضية.
- التحقق من دقة بيانات المؤشرات التي تم جمعها وذلك عن طريق مقارنة من المصادر المختلفة وكذلك مقارنة المؤشرات الحالية بمثلثاتها.
- إنتاج المؤشرات المتاحة في صورتها النهائية وإدخالها على الحاسب الآلي بهدف إنشاء قاعدة بيانات المرصد.

ثانياً: المؤشرات التنسيقية

وهي مؤشرات لا تتوفر مباشرة من مصادرها الأساسية بل يتم الحصول على بياناتها من خلال التنسيق مع الجهات الحكومية المختلفة ومؤسسات المجتمع المدني والقطاع الخاص وهي لا تتوفر عادة في التقارير السنوية للجهات الحكومية ولكنها تكون متوفرة بشكل ما في مراكز المعلومات الخاصة بالجهات الحكومية ويتم العمل خلالها على خمس مراحل كالتالي:

- تحديد مؤشرات الإدارات الحكومية والمجتمع المدني وعناصر بياناتها.
- تحديد الإدارات المنتجة للبيانات الأساسية لهذه المؤشرات.
- التنسيق والاتصال بتلك الجهات (شركاء التنمية) والتدريب على كيفية استخلاص عناصر البيانات المطلوبة من كل إدارة.
- التحقق من دقة البيانات والتي تم جمعها من الجهات والإدارات الحكومية ومؤسسات المجتمع المدني والقطاع الخاص وذلك عن طريق مقارنة قيمها من المصادر المختلفة.
- إنتاج مؤشرات الإدارات الحكومية والمجتمع المدني في صورتها النهائية وإدخالها على الحاسب الآلي وتدقيقها.

ثالثاً: مؤشرات المسوح الميدانية

وهي تلك المؤشرات التي لا تتوافر مباشرة من مصادرها الأساسية ولا تتوافر لدى شركاء التنمية بالمرصد الحضري، ومن ثم لا بد من القيام بالمسوح الميدانية الاجتماعية الاقتصادية للحصول على البيانات الأساسية لحسابها، وعلى سبيل المثال بيانات دخل الأسرة اللازمة لحساب مؤشرات الفقر وتوجد عدة مراحل لإنتاج مؤشرات المسوح الميدانية كالتالي:

- تحديد مؤشرات المسوح الميدانية وعناصر بياناتها سواء كانت المباشرة أو يتطلب حسابها أو إحصائيات البيانات الأساسية.
- إعداد منهجية و خطة عمل للمسوح الميدانية.
- التنسيق والاتصال بالجهات والإدارات الحكومية ومؤسسات المجتمع المدني والقطاع الخاص والتي ستشارك في أعمال المسوح الميدانية.
- القيام بأعمال المسوح الميدانية (مسح- مراجعة ميدانية- إدخال بيانات).
- إنتاج مؤشرات المسوح الميدانية في صورتها النهائية وإدخالها على الحاسب الآلي وتدقيقها.

- حزم المؤشرات المنتجة:

جدول (١-١): توزيع المؤشرات المنتجة للدورة الثالثة لعام (١٤٣٣هـ)

Indicators Bundles	الإجمالي	مصادر المؤشرات						حزم المؤشرات
		ميدانية Surveys		تنسيقية Coordinated		متاحة Available		
		محلي	دولي	محلي	دولي	محلي	دولي	
General Background	٩	٠	٣	٠	١	٠	٥	مؤشرات البيانات الأساسية
Economic & Social Development	٣٥	١	٩	٤	١٨	٢	٠	مؤشرات التنمية الاجتماعية والاقتصادية
Infrastructure indicators	٥	٠	٠	١	٤	٠	٠	مؤشرات البنية الأساسية
Transport indicators	٧	٠	٣	٠	٣	٠	١	مؤشرات النقل والمواصلات
Environmental Management	٦	٠	١	٠	٥	٠	٠	مؤشرات إدارة البيئة
Local indicators	١٣	٠	٣	٢	٤	٠	٤	مؤشرات الحكم المحلي
Housing indicators	١٢	٠	٧	١	٤	٠	٠	مؤشرات الإسكان (المأوى)
Tourism indicators	١٢	٠	٠	١٢	٠	٠	٠	مؤشرات التنمية السياحية و المهرجانات
Total	٩٩	١	٢٦	٢٠	٣٩	٢	١٠	الإجمالي

جدول (٢-١): مؤشرات المرصد الحضري لحاضرة بريدة مصنفة حسب نوع المؤشر ومصادر البيانات.

م	الكود	المؤشرات	عالمي رئيسي	عالمي شامل	محلي	تصنيف المؤشرات حسب مصادر البيانات		
						المتاحة	التنسيقية	المسوح الميدانية
مؤشرات البيانات الأساسية "B"								
١	B 1	استعمالات الأراضي	✓			✓		
٢	B 2	السكان (حجم، توزيع حسب النوع/ العمر، كثافة السكان)	✓			✓		
٣	B 3	متوسط حجم الأسرة المعيشية	✓			✓		
٤	B 4	معدل النمو السكاني	✓			✓		
٥	B 5	معدل التكوين الأسري	✓				✓	
٦	B 6	الأسر التي تعيلها امرأة	✓					✓
٧	B 7	توزيع الدخل للأسر	✓					✓
٨	B 8	نوع حيازة المسكن	✓					✓
٩	B 9	الأطفال الأحداث والبالغين		✓			✓	
مؤشرات التنمية الاجتماعية والاقتصادية "SE"								
١٠	SE 1	نسبة الأسر الفقيرة	✓					✓
١١	SE 3	العمالة غير الرسمية	✓					
١٢	SE 4	معدل العنوسة			✓			
١٣	SE 5	العمر الأول للإناث / الذكور عند الزواج		✓				
١٤	SE 6	معدل البطالة		✓				
١٥	SE 7	معدل الطلاق		✓			✓	
١٦	SE 8	المؤسسات الاجتماعية المعنية بالنساء		✓				✓
١٧	SE 9	مستخدمي شبكة المعلومات الدولية		✓				✓
١٨	SE 10	عدد الحواسيب الشخصية لكل ١٠٠٠ شخص		✓				✓
١٩	SE 11	معدل وفيات الأطفال	✓					
٢٠	SE 12	معدل المواليد الخام	✓					
٢١	SE 13	العمر المتوقع عند الميلاد	✓					
٢٢	SE 14	أسرة المستشفيات	✓					
٢٣	SE 15	الأطباء لكل ١٠٠٠ نسمة		✓				
٢٤	SE 16	المستشفيات المخصصة للأطفال		✓				
٢٥	SE 17	الأطفال المحصنين ضد الأوبئة		✓				
٢٦	SE 18	معدل وفيات الأمهات		✓				
٢٧	SE 19	الولادات تحت إشراف كادر مؤهل		✓				

تابع (٢-١): مؤشرات المرصد الحضري لحاضرة بريدة مصنفة حسب نوع المؤشر ومصادر البيانات.

م	الكود	المؤشرات	عالمي رئيسي	عالمي شامل	محلي	تصنيف المؤشرات حسب مصادر البيانات		
						المسوح الميدانية	التنسيقية	المتاحة
٢٨	SE 20	معدل الخصوبة العامة		✓			✓	
٢٩	SE 21	المصابين بالأمراض المستوطنة		✓			✓	
٣٠	SE 22	الوزن المنخفض عند الولادة		✓			✓	
٣١	SE 23	معدل القيد بالتعليم قبل الجامعي	✓				✓	
٣٢	SE 24	عدد الطلاب بالفصل (كثافة الفصل)	✓				✓	
٣٣	SE 25	معدل الإلمام بالقراءة والكتابة (١٥-٢٤ سنة)		✓				✓
٣٤	SE 26	الاستمرار في التعليم	✓				✓	
٣٥	SE 28	معدل الأمية للكبار (١٥ سنة فأكثر)	✓					✓
٣٦	SE 29	نسبة المدارس المستأجرة			✓			
٣٧	SE 30	نسبة المدارس العامة والخاصة التي تستوفي الشروط الرسمية			✓			
٣٨	SE 31	نسبة القيد بالتعليم العالي	✓					✓
٣٩	SE 32	نسبة طلبة الكليات العملية	✓					✓
٤٠	SE 33	عدد الطلاب مقابل المعلم	✓					✓
٤١	SE 34	كمية إنتاج التمور وعائدها			✓			
٤٢	SE 35	نصيب الفرد من عائد مبيعات التمور			✓			
٤٣	SE 36	الأراضي الزراعية			✓		✓	
٤٤	SE 37	التصنيف النسبي للأراضي الزراعية حسب نوع الإنتاج			✓		✓	
مؤشرات البنية الأساسية "A"								
٤٥	I 1	مستوى توصيل المرافق للمساكن	✓					✓
٤٦	I 2	إتاحة الحصول على المياه النقية	✓					✓
٤٧	I 3	متوسط استهلاك الفرد للمياه	✓					✓
٤٨	I 4	السعر الوسيط للمياه	✓					✓
٤٩	I 5	نسبة الفاقد السنوي من المياه			✓			
مؤشرات النقل والمواصلات "B"								
٥٠	TR 1	وسيلة الانتقال	✓					✓
٥١	TR 2	متوسط زمن الرحلة	✓					✓
٥٢	TR 3	ملكية السيارات	✓					✓
٥٣	TR 4	الصرف على بناء وإنشاء الطرق	✓					✓
٥٤	TR 5	نشاط المطارات		✓			✓	
٥٥	TR 6	معدل حوادث الطرق		✓				✓
٥٦	TR 7	أطوال الطرق لكل ١٠٠٠ نسمة		✓				✓

تابع (٢-١): مؤشرات المرصد الحضري لحاضرة بريدة مصنفة حسب نوع المؤشر ومصادر البيانات.

م	الكود	المؤشرات	عالمي رئيسي	عالمي شامل	محلي	تصنيف المؤشرات حسب مصادر البيانات		
						المتاحة	التنسيقية	المسوح الميدانية
مؤشرات إدارة البيئة "E"								
٥٧	E 1	نسبة مياه الصرف الصحي المعالجة	✓				✓	
٥٨	E 2	تولد النفايات الصلبة	✓				✓	
٥٩	E 3	التخلص من النفايات الصلبة	✓				✓	
٦٠	E 4	الجمع المنتظم للنفايات الصلبة	✓					✓
٦١	E 5	المساكن المدمرة	✓				✓	
٦٢	E 6	نصيب الفرد من المسطحات الخضراء والمنتزهات		✓			✓	
مؤشرات الحكم المحلي "G"								
٦٣	G 1	العاملون بالإدارة المحلية	✓				✓	
٦٤	G 2	نسبة الأجور والرواتب من إجمالي الميزانية	✓				✓	
٦٥	G 3	نسبة رضا المواطنين عن الخدمات الحكومية		✓				✓
٦٦	G 4	نسبة التمثيل النسائي بالإدارات الحكومية		✓				✓
٦٧	G 5	عدد الجمعيات والمؤسسات الخيرية لكل ١٠٠ ألف نسمة			✓			✓
٦٨	G 6	سيطرة الحكومة المركزية	✓					✓
٦٩	G 7	الشفافية والمسئولية		✓				✓
٧٠	G 8	نسبة التمثيل النسائي بالإدارة المحلية		✓				✓
٧١	G 9	الفساد الإداري			✓			
٧٢	G 10	نصيب الفرد من رأس المال المنصرف		✓				✓
٧٣	G 11	نسبة الإنفاق على تعاقدات المحليات		✓				✓
٧٤	G 12	العاملون بالحكومة إلى القطاع الخاص		✓				✓
٧٥	G 13	المصادر الرئيسية للدخل		✓				✓
مؤشرات الإسكان (المأوى) "S"								
٧٦	S 1	معدل سعر المنزل للدخل	✓					✓
٧٧	S 2	معدل إيجار المنزل للدخل	✓					✓
٧٨	S 3	معدل سعر الأرض (م ^٢) للدخل	✓					✓
٧٩	S 4	نصيب الفرد من مساحة المسكن	✓					✓
٨٠	S 5	المباني الثابتة	✓				✓	
٨١	S 6	إنتاج المنازل	✓				✓	

تابع (٢-١): مؤشرات المرصد الحضري لحاضرة بريدة مصنفة حسب نوع المؤشر ومصادر البيانات.

م	الكود	المؤشرات	عالمي رئيسي	عالمي شامل	محلي	تصنيف المؤشرات حسب مصادر البيانات		
						المتاحة	التسقيية	المسوح الميدانية
٨٢	S 7	نسبة المباني الحاصلة على قروض عقارية	✓				✓	
٨٣	S 8	معدل التزاحم بالغرفة		✓				✓
٨٤	S 9	أنواع المسكن	✓					✓
٨٥	S 10	نسبة الوحدات الشاغرة		✓			✓	
٨٦	S 11	مصادر التمويل الإسكاني		✓				✓
٨٧	S 12	المنح التي تم إنجازها			✓		✓	
مؤشرات التنمية السياحية وسياحة المهرجانات "T"								
٨٨	T 1	نسبة الرحلات السياحية الداخلية حسب وسيلة النقل			✓		✓	
٨٩	T 2	الزيادة السنوية في أعداد السائحين			✓			✓
٩٠	T 3	الطاقة الاستيعابية للشقق المفروشة والفنادق			✓		✓	
٩١	T 4	معدل الإشغال بالفنادق والوحدات السكنية			✓		✓	
٩٢	T 5	معدل الإنفاق اليومي للسائح			✓			✓
٩٣	T 6	نسبة رضا السائحين عن الخدمات السياحية			✓			✓
٩٤	T 7	نسبة زائري مهرجان إجمالي زائري المهرجانات			✓			✓
٩٥	T 8	الزيادة السنوية في أعداد زائري المهرجانات			✓			✓
٩٦	T 9	معدل الإنفاق اليومي لزائري المهرجان			✓			✓
٩٧	T 10	نسبة رضا زوار المهرجانات عن الخدمات السياحية بالمهرجان			✓			✓
٩٨	T 11	متوسط الليالي السياحية بالمهرجانات			✓			✓
٩٩	T 12	نصيب الفرد من إجمالي عائد المهرجانات			✓			✓

الفصل الثاني

٢-١ مؤشرات البيانات الأساسية

استعمالات الأراضي

B1

Land Use

التعريف

- هو المساحة التي يشغلها استخدام معين منسوباً إلى إجمالي مساحة المدينة. ولقد صنفت الأمم المتحدة أنواع استعمالات الأراضي إلى ستة مجموعات رئيسية كما يلي:
- سكني رسمي (المخطط): تشير إلى الأرض المقام عليها مساكن والمشغولة بالإسكان المخطط.
 - سكني (عشوائي): تشير إلى الأرض المقام عليها مساكن غير مخططة.
 - الأراضي الاستثمارية: تشير للأرض المخصصة لأغراض التجارية والصناعية وتشمل الأرض المستخدمة غالباً لأنشطة الأعمال غير الرسمية.
 - الزراعة: تشير إلى الأرض المستخدمة لأغراض الزراعة بصفة أساسية أو الحيازات الزراعية.
 - الخدمات: تشير إلى المساحة من الأرض المستخدمة للمباني الحكومية، المدارس، المستشفيات، الكهرباء، والخدمات العامة الأخرى (باستبعاد تلك المستخدمة للنقل).
 - النقل: تشير إلى الأرض المستخدمة للطرق والسكك الحديدية ومحطات الشحن والمطارات وغيرها.
 - أخرى: تتضمن المساحات المستخدمة لأغراض الترفيه من أراضي ومساحات مائية ضمن حيز المدينة.
 - مناطق الحماية: تتضمن مساحة الأراضي المحمية بيئياً أو زراعياً أو المصنفة مناطق تاريخية أو أثرية أو تراثية.
 - الأراضي الفضاء والبيضاء: تشير إلى الأراضي الشاغرة وغير المستغلة في الوقت الراهن.

Residential (formal) includes land zoned residential or occupied by formal housing.

Residential (informal) includes land occupied by any informal or unplanned settlements.

Business refers to all commercial or industrial land. including land used largely for informal business activity.

Agricultural refers to land used mainly for agricultural purposes or zoned agricultural.

Services refer to land used for government buildings. schools. hospitals. electricity. water and other public amenities excluding transport.

Transport refers to land for roads. railways. shipping terminals. airports etc.

Other includes all recreational. agricultural or vacant land or water areas normally counted as part of the city.

Conservation area includes all surfaces which are protected for environmental or agricultural purposes or which are classified as protected historical zones. monuments or heritage areas.

VACANT LAND refers to the unused lands at the moment.

نوع المؤشر

عالمي- رئيسي عالمي- شامل محلي

نتائج المؤشر

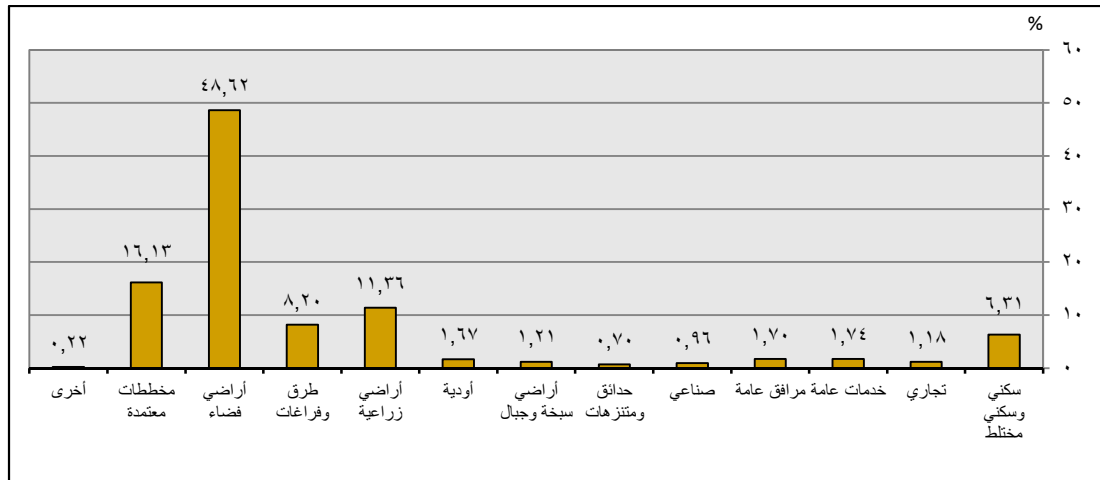

شكل (٢-١): توزيع نسب استعمالات الأراضي لحاضرة بريدة عام ١٤٣٣ هـ.

جدول (١-٢): مقارنة توزيع نسب استعمالات الأراضي لحاضرة بريدة مع المؤشرات المحلية المعتمدة .

المؤشرات	حاضرة بريدة ١٤٣٣	مدينة ابها ١٤٣١	مدينة جدة ١٤٢٩	المدينة المنورة ١٤٣٠	مدينة الباحة ١٤٣٠
استعمالات الأراضي	٦,٣١	١٠,٣٥	٣٨,١	١٠,٨	٢,٠٨
	١,١٨	٠,٥٩	٠,٥	١,٥	٠,٠٩
	١,٧٤	٢,٢٠	١,٨	٣,٤	٠,٥٧
	١,٧٠	٠,٢٣	٠	٠,٩	٠,٠٦
	٠,٩٦	٠,٠٦	٢,٧	٠,٩٣	٠,٢٥
	٠,٧٠	١,٠٣	٢,١	١٠,١	٦,١٨
	١,٢١	٠,٥٠	٠	٢١,٨٨	-
	١,٦٧	١,١٩	٠		١,٣٤
	١١,٣٦	١٢,٩٤	٠	٠	٢,٤٨
	٨,٢	٢٥,٣٤	٣٣,٨	١١,٨٧	٠,١٣
	٤٨,٦	٢١,٣٧	١٧,١	٢٥,٧٥	٨٣,٢٤
	١٦,١	٢٣,٧٩	٠		٢,٤٤
	٠,٢	٠,٤١	٣,٩	١٢,٨٧	١,١٤

المصدر:- أمانة منطقة القصيم، مشروع متابعة أعمال التنمية العمرانية.
- تقرير مؤشرات المرصد الحضري لكل من (أبها - جدة - المدينة المنورة - الباحة).

حجم السكان Population size

B2-1

التعريف

هو عدد الأفراد الذين يعيشون في حيز مكاني محدد بصفة دائمة.

It mean number of people living in Specific place permanently.

نوع المؤشر

عالمي- رئيسي عالمي - شامل محلي

نتائج المؤشر

جدول (٢-٢): أعداد سكان حاضرة بريدة حسب سنوات الرصد

حجم سكان حاضرة بريدة			البيان سنة التطبيق
جملة	غير سعودي	سعودي	
٤٦٨,٤٥٧	٩٥,٥٦٩	٣٧٢,٨٨٨	١٤٣٠هـ
٤٩٨,٤٣٥	١٢٩,٨٦٢	٣٦٨,٥٧٣	١٤٣١هـ
٥١٧,٠٦٧	١٣٤,٧١٦	٣٨٢,٣٥١	١٤٣٢هـ
٥٣٦,٣٩٦	١٣٩,٧٥٢	٣٩٦,٦٤٤	١٤٣٣هـ

المصدر: مصلحة الإحصاءات العامة والمعلومات - النتائج التفصيلية للتعداد العام للسكان والمساكن لعام (١٤٢٥هـ).
النتائج الأولية للتعداد العام للسكان والمساكن لعام (١٤٣١هـ)
تقديرات المرصد الحضري لحاضرة بريدة لأعداد سكان (١٤٣٢هـ - ١٤٣٣هـ)

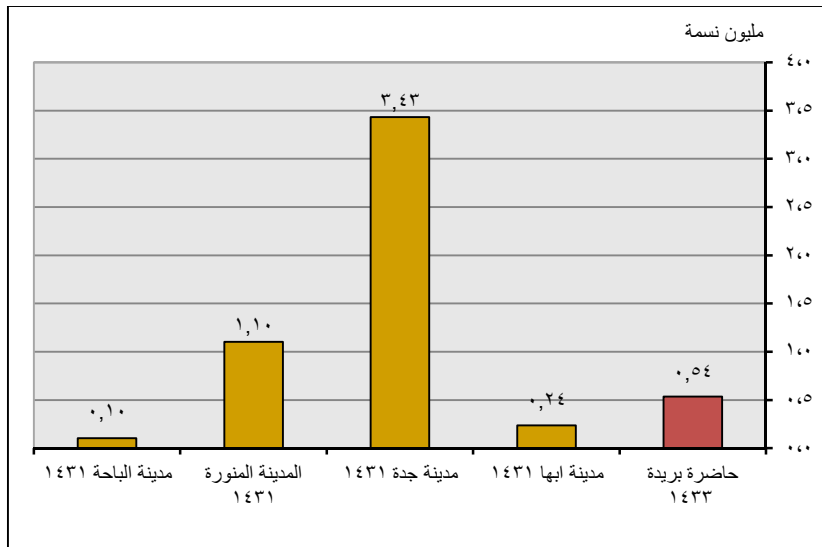

شكل (٢-٢): مقارنة مؤشر حجم السكان لحاضرة بريدة مع المؤشرات المحلية المعتمدة

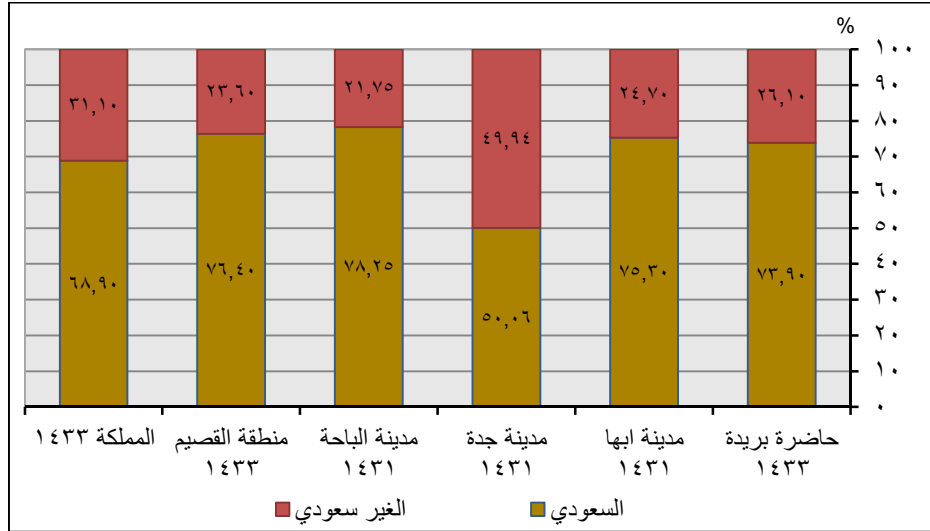

شكل (٣-٢): مقارنة مؤشر حجم السكان (السكان حسب الجنسية) لحاضرة بريدة مع المؤشرات المحلية المعتمدة

يتضح من الشكل (٣-٢) أن نسبة السكان السعوديين بحاضرة بريدة لعام ١٤٣٣ هـ (٧٣,٩ %) ونسبة السكان الغير سعوديين (٢٦,١ %) وتعتبر تلك النسبة من النسب الطبيعية على مستوى المملكة حيث تقترب من نسب السكان السعوديين وغير السعوديين على مستوى المملكة بـ (٦٨,٩ %) للسعوديين . (٣١,١ %) لغير السعوديين. وعلى عكس ذلك تماماً بمدينة جدة التي وصل فيها نسبة السكان الغير سعوديين إلى (٤٩,٩٤ %) عام ١٤٣١ هـ.

السكان حسب النوع

Population by Gender (sex)

B2-2

التعريف

هو نسبة ما يمثلته الذكور إلى الإناث والعكس أو هو ما يمثلته كل منهما لإجمالي السكان.

نوع المؤشر

عالمي- رئيسي عالمي - شامل محلي

نتائج المؤشر

جدول (٢-٣): توزيع السكان حسب النوع لحاضرة بريدة حسب سنوات الرصد

نسبة السكان حسب النوع		حجم سكان حاضرة بريدة			البيان سنة التطبيق
إناث	ذكور	جملة	إناث	ذكور	
%٤٤,١٠	%٥٥,٩٠	٤٦٨,٤٥٧	٢٠٦,٦٠٧	٢٦١,٨٥٦	١٤٣٠هـ
%٤٢,٠٩	%٥٧,٩١	٤٩٨,٤٣٥	٢٠٩,٧٧٧	٢٨٨,٦٥٨	١٤٣١هـ
%٤٢,٠٩	%٥٧,٩١	٥١٧,٠٦٧	٢١٧,٦١٩	٢٩٩,٤٤٩	١٤٣٢هـ
%٤٢,٠٩	%٥٧,٩١	٥٣٦,٣٩٦	٢٢٥,٧٥٤	٣١٠,٦٤٢	١٤٣٣هـ

المصدر: مصلحة الإحصاءات العامة والمعلومات- النتائج التفصيلية للتعداد العام للسكان والمساكن لعام (١٤٢٥هـ) لمنطقة القصيم. النتائج الأولية للتعداد العام للسكان والمساكن لعام (١٤٣١هـ)

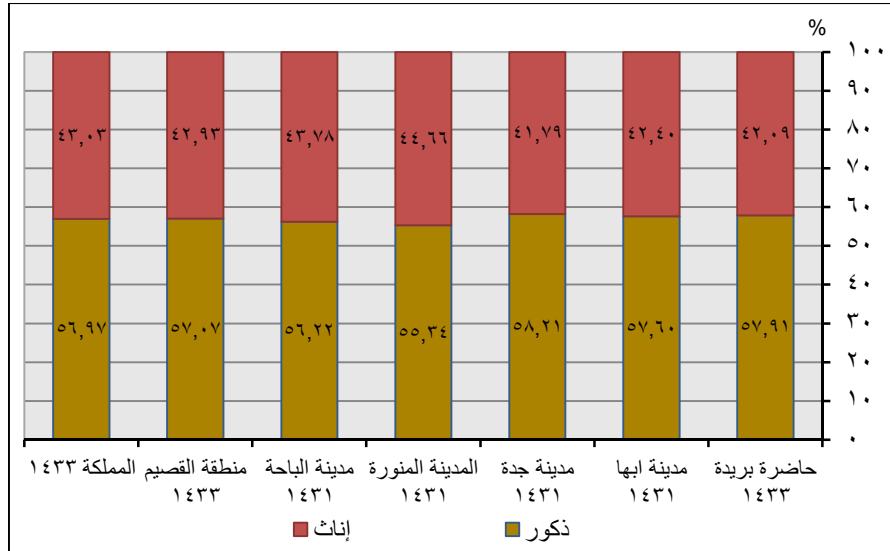

شكل (٢-٤): مقارنة لتوزيع السكان حسب النوع لحاضرة بريدة مع المؤشرات المحلية المعتمدة.

يتضح من الشكل (٢-٤) أن نسبة الذكور بحاضرة بريدة لعام ١٤٣٣هـ (%٥٧,٩١) ونسبة الإناث (%٤٢,٠٩) وتعتبر تلك النسبة من النسب الطبيعية على مستوى إجمالي المملكة والمدن الأخرى حيث وصلت نسبة الذكور على مستوى المملكة لعام ١٤٣٣هـ (%٥٦,٩٧) ووصلت نسبة الإناث إلى (%٤٣,٠٣) مما يعطي مؤشراً على ضرورة توفير فرص عمل خاصة للشباب (الذكور) وأيضاً توفير الخدمات الخاصة بالذكور على مختلف المستويات.

السكان حسب العمر Population by Age

B2-3

التعريف

توزيع السكان إلى فئات عمرية خمسية (أقل من 5 سنوات، 5-10، 10-15، 15-20، 20-25، 25-30، 30-35، 35-40، 40-45، 45-50، 50-55، 55-60، 60 فأكثر) أو إلى فئات عمرية لخدمة أغراض الدراسة مثل (أقل من خمس سنوات، 5-10 سنة، 10-15 سنة، 15-20 سنة، 20-25 سنة، 25-30 سنة، 30-35 سنة، 35-40 سنة، 40-45 سنة، 45-50 سنة، 50-55 سنة، 55-60 سنة، 60 فأكثر).

Population disaggregated by age groups of less than 5 years. 5-10.10-15.15-20.20-25.25-30.30-35.35-40.40-45.45-50.50-55.55-60.60 and over.

نوع المؤشر

عالمي- رئيسي عالمي - شامل محلي

نتائج المؤشر

جدول (٢-٤) : توزيع السكان حسب فئات العمر لحاضرة بريدة حسب سنوات الرصد.

توزيع السكان حسب فئات العمر (لحاضرة بريدة)									فئات العمر
١٤٣٣هـ			١٤٣٢هـ			١٤٣١هـ			
جملة	إناث	ذكور	جملة	إناث	ذكور	جملة	إناث	ذكور	
٨٥٥٤٢	٤٠٦٥٤	٤٤٨٨٨	٨٢٤١٩	٤٠٥٣٣	٤١٨٨٧	٧٩٤٤٩	٣٩٠٧٢	٤٠٣٧٧	أقل من ٥
١٠٤٣٣٤	٤٨٣٨٤	٥٥٩٤٩	١٠٠٥٨٣	٤٨٣٧٥	٥٢٢٠٨	٩٦٩٥٩	٤٦٦٣٢	٥٠٣٢٧	١٤-٥
٢٠٧٦٥٣	٨٦٢٩١	١٢١٣٦٢	٢٠٠١٨٩	٨٦٩٤١	١١٣٢٤٨	١٩٢٩٧٥	٨٣٨٠٨	١٠٩١٦٧	٣٤-١٥
١٢٠٤٠٧	٤٢٢٧٠	٧٨١٣٧	١١٦٠٧٩	٤٣١٦٧	٧٢٩١٢	١١١٨٩٦	٤١٦١١	٧٠٢٨٥	٥٩-٣٥
١٨٤٦١	٨١٥٥	١٠٣٠٦	١٧٧٩٧	٨١٨٠	٩٦١٧	١٧١٥٦	٧٨٨٥	٩٢٧٠	٦٠ فأكثر
٥٣٦٣٩٦	٢٢٥٧٥٤	٣١٠٦٤٢	٥١٧٠٦٨	٢٢٧١٩٦	٢٨٩٨٧٢	٤٩٨٤٣٥	٢١٩٠٠٩	٢٩٤٢٦	الإجمالي
نتيجة المؤشر									
%١٥,٩	%١٨,٠	%١٤,٥	%١٥,٩٤	%١٧,٨٤	%١٤,٤٥	%١٥,٩٤	%١٧,٨٤	%١٤,٤٥	أقل من ٥
%١٩,٥	%٢١,٤	%١٨,٠	%١٩,٤٥	%٢١,٢٩	%١٨,٠١	%١٩,٤٥	%٢١,٢٩	%١٨,٠١	١٤-٥
%٣٨,٧	%٣٨,٢	%٣٩,١	%٣٨,٧٢	%٣٨,٢٧	%٣٩,٠٧	%٣٨,٧٢	%٣٨,٢٧	%٣٩,٠٧	٣٤-١٥
%٢٢,٤	%١٨,٧	%٢٥,٢	%٢٢,٤٥	%١٩,٠٠	%٢٥,١٥	%٢٢,٤٥	%١٩,٠٠	%٢٥,١٥	٥٩-٣٥
%٣,٤	%٣,٦	%٣,٣	%٣,٤٤	%٣,٦٠	%٣,٣٢	%٣,٤٤	%٣,٦٠	%٣,٣٢	٦٠ فأكثر

المصدر: - إسقاطات السكان بناءً على التعداد العام للسكان والمساكن عام (١٤٢٥هـ).
النتائج الأولية للتعداد العام للسكان والمساكن لعام (١٤٣١هـ)

جدول (٢-٥): مقارنة لتوزيع السكان حسب العمر لحاضرة بريدة مع المؤشرات المحلية المعتمدة (%).

المملكة ١٤٣٣	منطقة القصيم ١٤٣٣	مدينة الباحة ١٤٣١	المدينة المنورة ١٤٣٠	مدينة أبها ١٤٣١	حاضرة بريدة ١٤٣٣	المؤشرات
١١,٢٩	١١,٤٧	١٩,٠	١٣,٨	٢١,١٠	١٥,٩	أقل من ٥
٢٣,٠٥	٢٣,٦٥	١٢,٥	٢٢,٣	٩,٨٠	١٩,٥	١٤-٥
٦١,٤٩	٦٠,٥٠	٦٢,٦	٣٦,٧	٦٤,٨٠	٣٨,٧	٣٤-١٥
			٢٢,٩		٢٢,٤	٥٩-٣٥
٤,١٨	٤,٣٨	٥,٩	٤,٣	٤,٣٠	٣,٤	٦٠ فأكثر

المصدر: - إسقاطات السكان بناءً على التعداد العام للسكان والمساكن عام (١٤٢٥هـ).
النتائج الأولية للتعداد العام للسكان والمساكن لعام (١٤٣١هـ).
- تقرير مؤشرات المرصد الحضري لكل من (أبها - جدة - المدينة المنورة - الباحة)

كثافة السكان
Population Density

B2-4

التعريف

عدد السكان في (المدينة/الحي) إلى مساحة (المدينة/الحي) نسمة/كم^٢.

Population size in Province (district) per one square kilometer.

نوع المؤشر

عالمي - رئيسي عالمي - شامل محلي

نتائج المؤشر

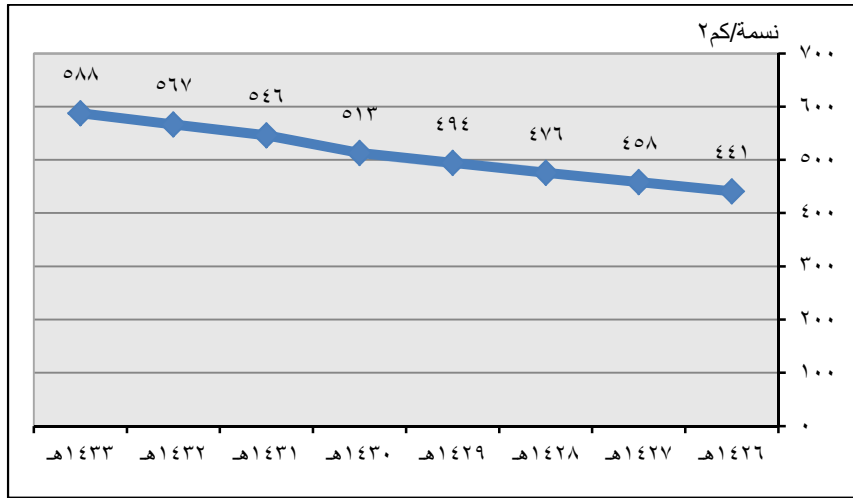

شكل (٥-٢): تطور الكثافة السكانية لحاضرة بريدة حسب سنوات الرصد.

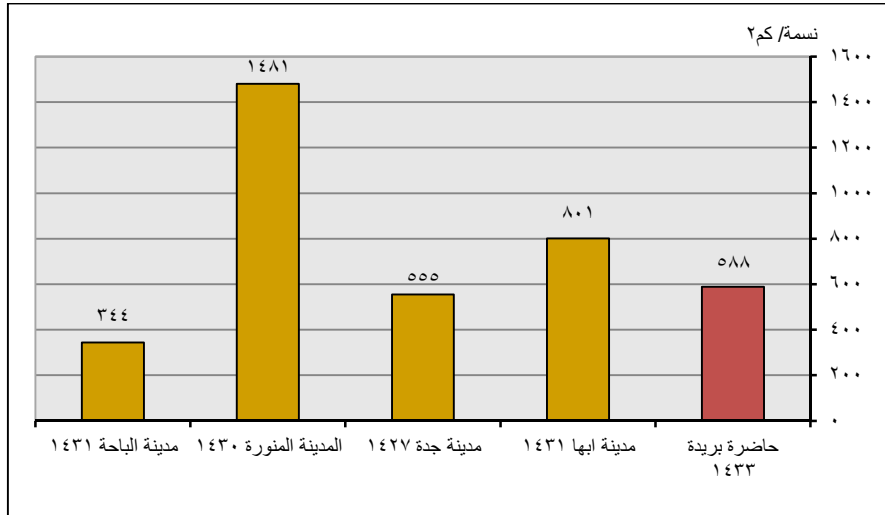

شكل (٦-٢): مقارنة مؤشر كثافة السكان لحاضرة بريدة مع المؤشرات المحلية المعتمدة

يلاحظ من الشكل (٥-٢) تزايد الكثافة السكانية لحاضرة بريدة حيث سجلت في عام ١٤٢٦هـ (٤٤١ نسمة/كم^٢) حتى وصلت إلى (٥٨٨ نسمة/كم^٢) عام ١٤٣٣هـ وذلك يرجع إلى زيادة أعداد السكان مع ثبات مساحة نطاق العمل . ولكن بصفة عامة تعتبر الكثافة السكانية لمدينة بريدة جيدة إذا ما قورنت بالكثافة السكانية للمدينة المنورة ومدينة أبها حيث سجلنا (١٤٨١ . ٨٠١) نسمة/كم^٢ كما هو موضح في الشكل (٦-٢) .

متوسط حجم الأسرة المعيشية

Average house hold size

B3

التعريف

يعرف بإجمالي عدد السكان مقسوماً على عدد الأسر المعيشية.

Defined as total Population divided by total household.

نوع المؤشر

عالمي - رئيسي عالمي - شامل محلي

نتيجة المؤشر

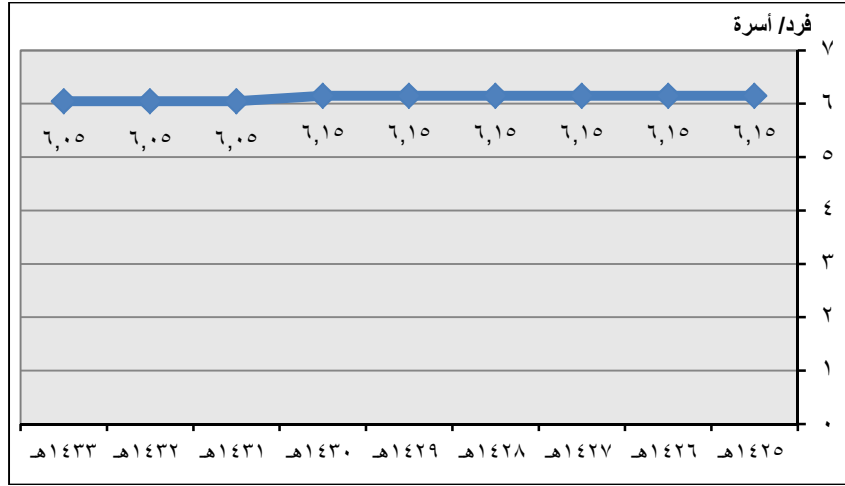

شكل (٧-٢) تطور متوسط حجم الأسرة المعيشية لحاضرة بريدة حسب سنوات الرصد

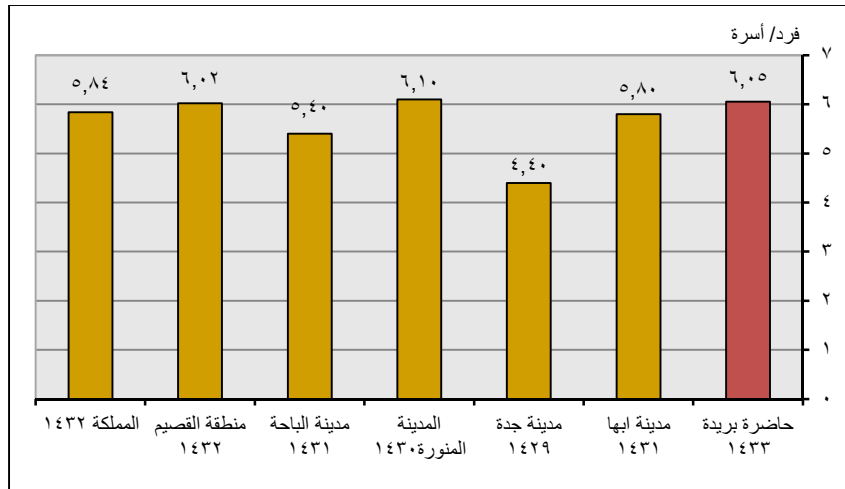

شكل (٨-٢): مقارنة مؤشر متوسط حجم الأسرة المعيشية لحاضرة بريدة مع المؤشرات المحلية المعتمدة

يلاحظ من الشكل (٨-٢) أن متوسط حجم الأسرة المعيشية لحاضرة بريدة لعام ١٤٣٣ هـ قريب جداً مع حجم الأسرة المعيشية على مستوى منطقة القصيم والمملكة .
وإذا ما قورن متوسط حجم الأسرة المعيشية على مستوى المدن كما هو موضح بالشكل (٩-٢) نلاحظ وجود تقارب بين تلك المدن ولكن تقل مدينة جدة عن باقي مدن المقارنة نظراً لوجود نسبة كبيرة تصل إلي (٤٩%) من السكان غير سعودي حيث يتسموا بانخفاض حجم الأسرة المعيشية.

معدل النمو السكاني

Annual Population growth rate

B4

التعريف

متوسط المعدل السنوي لنمو السكان في التجمعات الحضرية على المستوى المحلي والوطني، يشمل النمو الطبيعي للسكان وصافي الهجرة.

Average annual growth rate of Population in the urban agglomeration or in national urban areas.

نوع المؤشر

عالمي - رئيسي عالمي - شامل محلي

نتائج المؤشر

جدول (٦-٢): معدلات النمو السكانية في الفترة بين تعدادي (١٤١٣هـ - ١٤٢٥هـ). (١٤٢٥هـ - ١٤٣١هـ) بمدينة بريدة.

معدل النمو (١٤٣١هـ - ١٤٢٥هـ)	معدل النمو (١٤١٣هـ - ١٤٢٥هـ)	البيان مستوى التطبيق
٣,٦٧%	٣,٧٨%	معدل النمو السكاني الإجمالي
٢,٤٤%	-	معدل النمو السكاني للسعوديين
٧,٧٨%	-	معدل النمو السكاني لغير السعوديين

المصدر: النتائج التفصيلية للتعداد العام للسكان والمساكن لعام (١٤٢٥هـ) - مصلحة الإحصاءات العامة والمعلومات.
النتائج الأولية للتعداد العام للسكان والمساكن لعام (١٤٣١هـ) - مصلحة الإحصاءات العامة والمعلومات.

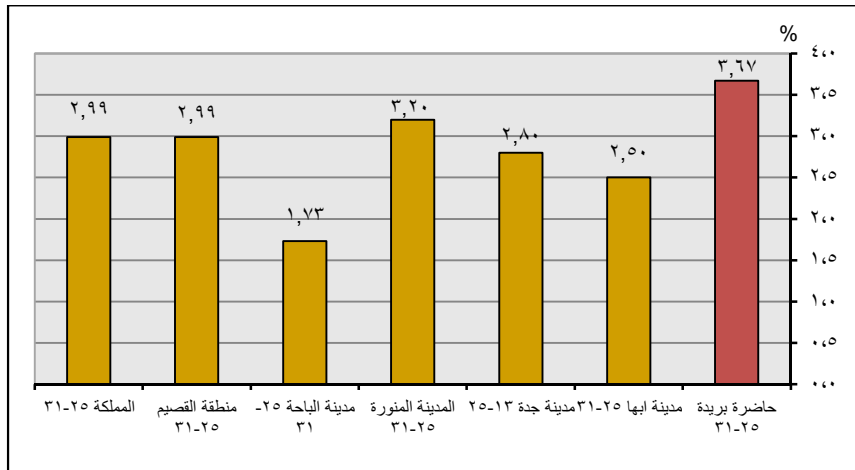

شكل (٦-٢): مقارنة مؤشر معدل النمو السكاني لحاضرة بريدة مع المؤشرات المحلية المعتمدة

يلاحظ من الشكل (٦-٢) ارتفاع معدل النمو السكاني للمدينة إذا ما قورن بمعدلات النمو السكاني لمدينة المقارنة أو على مستوى منطقة القصيم والمملكة حيث وصل معدل النمو السكاني لمدينة بريدة للفترة الزمنية (١٤٢٥هـ - ١٤٣١هـ) إلى (٣,٦٧%) وهذا المعدل يعتبر بمثابة ناقوس خطر إذا لم يتم وضع السياسات الخاصة للتعامل مع هذا النمو السكاني المتسارع.

معدل التكوين الأسري

Household Formation Rate

B5

التعريف

نسبة الزيادة السنوية في عدد الأسر.

Defined as rate of growth of numbers of households.

نوع المؤشر

 عالمي - رئيسي
 عالمي - شامل
 محلي

نتيجة المؤشر

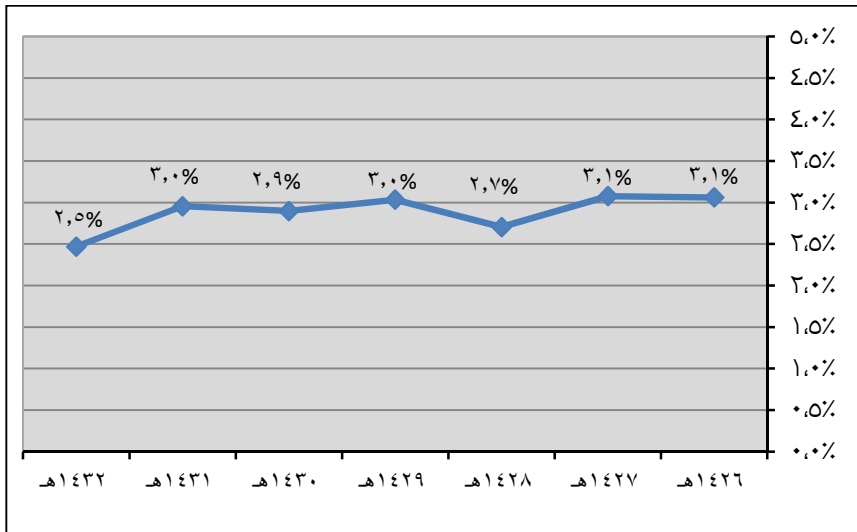

شكل (٢-١٠): معدل التكوين الأسري لحاضرة بريدة حسب سنوات الرصد

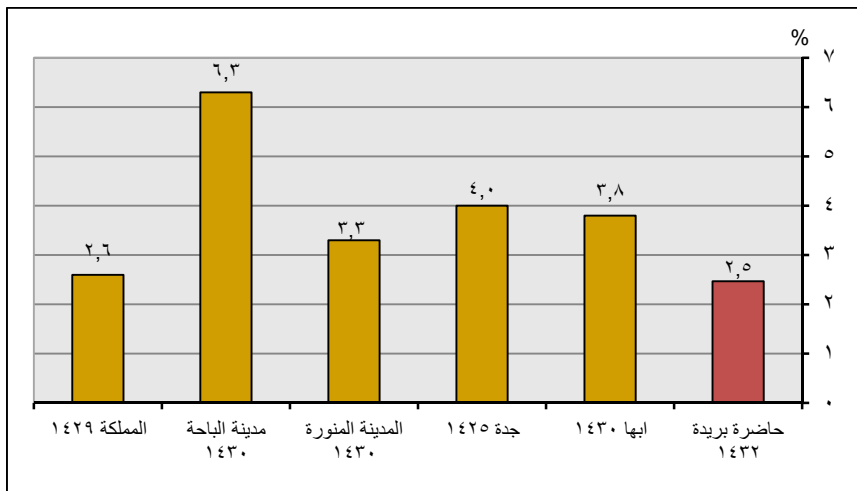

شكل (٢-١١): مقارنة مؤشر معدل التكوين الأسري لحاضرة بريدة مع المؤشرات المحلية المعتمدة

الأسر التي تديرها امرأة Woman – headed household

B6

التعريف

تعرف بنسبة الأسر التي يكون رب الأسرة فيها امرأة.

Defined as percentage of households headed by woman in the city (Urban Agglomeration) and at the national level.

نوع المؤشر

عالمي- رئيسي عالمي – شامل محلي

نتيجة المؤشر

جدول (٧-٢): الأسر التي تديرها امرأة لحاضرة بريدة حسب سنوات الرصد

اسم المؤشر	السنة	حاضرة بريده	
		سعودي	غير سعودي
نسبة الأسر التي تديرها امرأة (%)	١٤٣٠هـ	-	٨,٩
	١٤٣١هـ	١٠	٩,٥
	١٤٣٢هـ	-	-
	١٤٣٣هـ	١١,٢	٩,٦

المصدر: نتائج المسوح الاجتماعية الاقتصادية لحاضرة بريدة للأعوام (١٤٣٠-١٤٣١-١٤٣٣هـ).

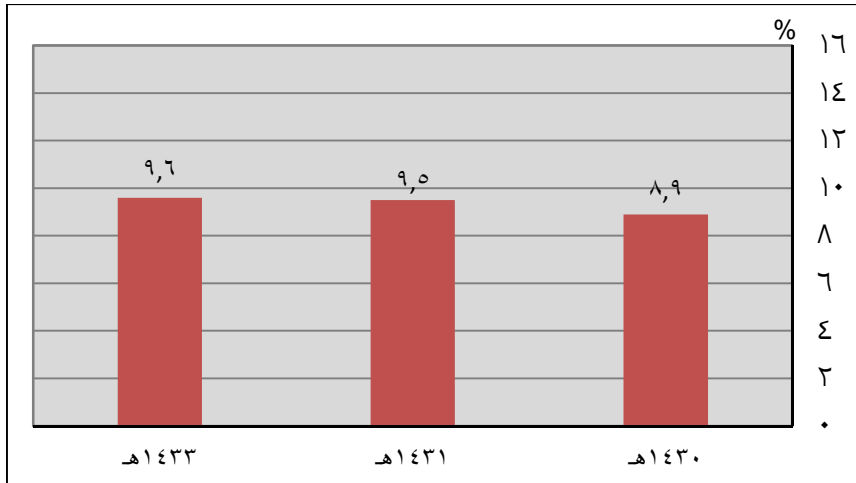

شكل (١٢-٢): مؤشر الأسر التي تديرها امرأة لحاضرة بريدة حسب سنوات الرصد.

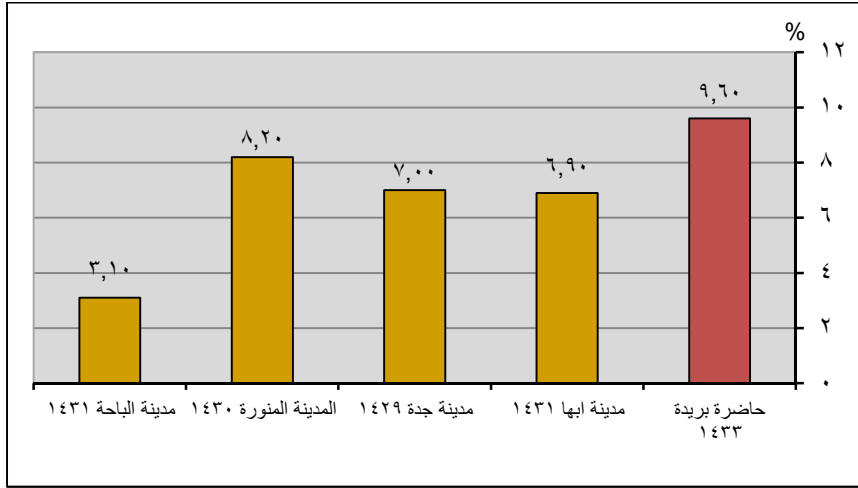

شكل (٢-١٣): مقارنة مؤشر الأسر التي تعيلها امرأة لحاضرة بريدة مع المؤشرات المحلية المعتمدة

جدول (٢-٨): مؤشر نسبة الأسر التي تعيلها امرأة بأحياء حاضرة بريدة لعام (١٤٣٣هـ)

التصنيف	اسم الحي	قيمة المؤشر
أقل من المتوسط العام للمدينة (أقل من ٩,٦ %)	الرحاب	٠,٠
	الخبيب	٠,٠
	النسيم	٠,٠
	الصالحية	٠,٠
	التعليم	٠,٠
	الجردة	٠,٠
	العجيبة	٠,٠
	خب البردي	٠,٠
	المروج	٠,٠
	السادة	٠,٩
	المنار	١,٧
	الجزيرة	٣,٣
	المرقب	٣,٣
	القاع البارد	٣,٤
	القصيعة	٣,٦
	الحرر	٣,٧
	أكثر من المتوسط العام للمدينة (أكثر من ٩,٦ %)	الروضة
الهلال		٥,١
الجنوب		٥,١
البيسيتين		٥,١
النهضة		٥,٧
النور		٥,٨
الأخضر		٦,٤
المريديسيه		٦,٧
الأفق		٦,٩
السلام		٧,٦
التصنيف		اسم الحي
	الخليج	٧,٨
	النخيل	٨,١
	المنتزه	٨,٦
	الوسيطاء	٩,٠
	القادسية	٩,١
	الصفا	٩,٣
	الخرامي	٩,٤
	الريان	٩,٥
	الشروق	١٠,٠
	الربوة	١٠,١
	الاسكان	١٢,٢
	الرفيعة	١٢,٢
	الصباح	١٣,٣
	الخضر	١٣,٣
	السالميه	١٣,٥
	الضاحي	١٣,٦
	النقع	١٣,٩
	الفايزية	١٤,٧
	الصفراء	١٥,١
الموطأ	١٨,٤	
الثقة السفلى	١٩,٥	
الشماس	١٩,٨	
الربيع	٢٢,٢	
الرايية	٢٥,٨	
الخضيراء	٢٨,١	

المصدر: نتائج المسوح الاجتماعية الاقتصادية لحاضرة بريدة لعام (١٤٣٣هـ).

يلاحظ من الجدول (٢-٨) وجود تباين في نسب الأسر التي تعيلها امرأة علي مستوى الأحياء حيث توجد أحياء تخلو من الأسر التي تعيلها امرأة مثل الرحاب والنسيم والصالحية وتصل القيمة أعلاها في حي الخضيراء حيث يوجد (٢٨,١%) من أسر هذا الحي تعيلها امرأة. وبصفة عامة لوحظ أن (٥٣%) من أحياء مدينة بريدة تقل عن المتوسط العام وهو (٩,٦%). و(٢٢%) من الأحياء حول هذا المتوسط. و(٢٥%) من أحياء مدينة بريدة أعلى من المتوسط العام للمدينة.

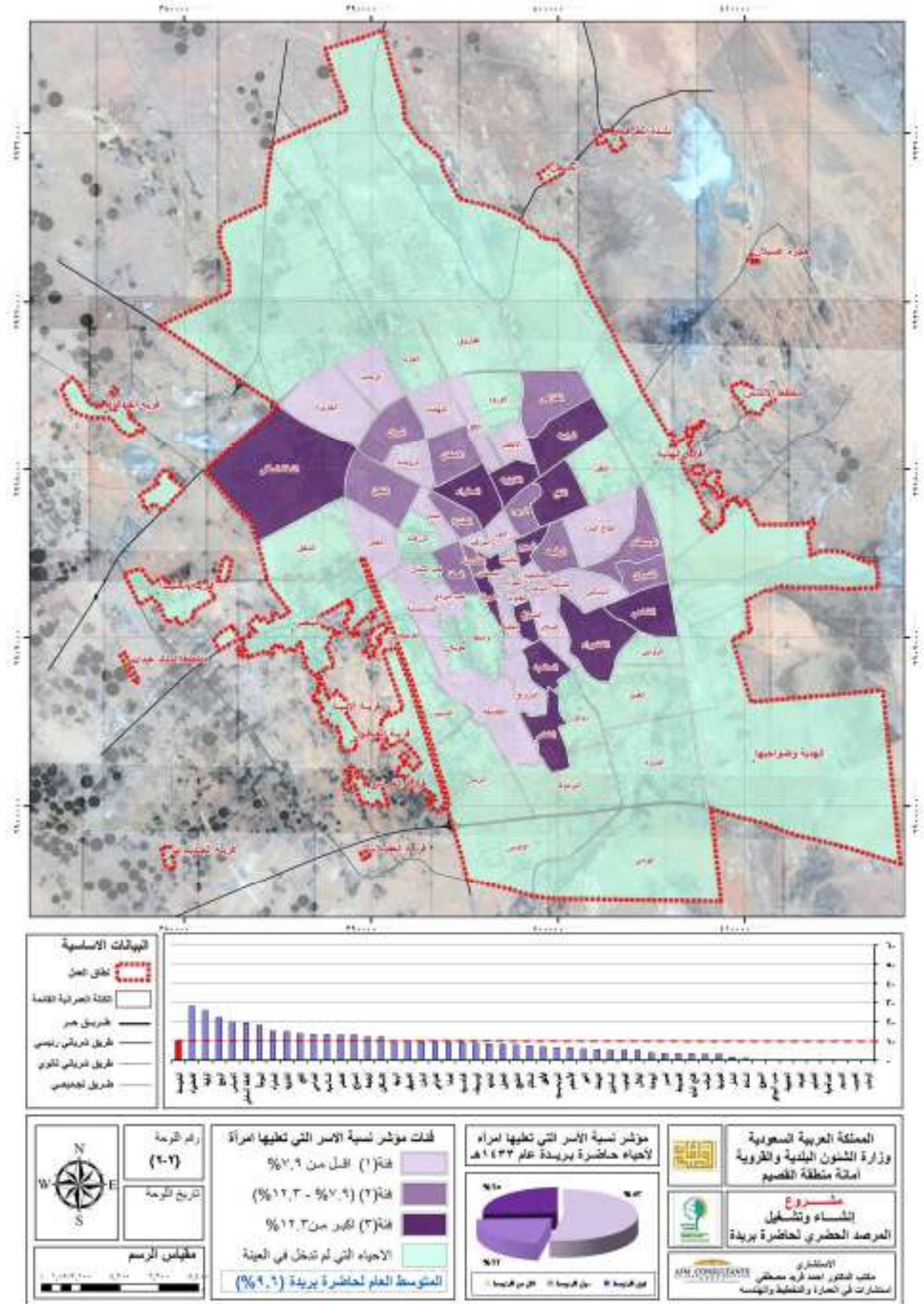

شكل (١٤-٢): الأسر التي تربيها امرأة على مستوى أحياء حاضرة بريدة لعام (١٤٣٣ هـ)

توزيع الدخل للأسر

Household income distribution

B7

التعريف

توزيع الدخل للأسر المعيشية حسب التوزيع الخماسي وحدود الدخل ومتوسط الدخل يتم الحصول على هذا التوزيع الخماسي بتقسيم الأسر المعيشية إلى خمسة مجموعات متساوية مرتبة حسب الدخل. وهذه المعلومات متاحة بصفة عامة من مسح إنفاق ودخل الأسرة. يجب أن يتضمن الدخل كافة صور وأشكال التكبسب من أجور ومرتبات وعلاوات وعوائد الأعمال وتحويلات حكومية واستهلاك الرصيد المدخر.... الخ. إذا تم تسجيل الأسر في فئة منخفضة للدخل وذلك بسبب التكبسب غير الرسمي فعندئذ يمكن استخدام الإنفاق.

Household income by quintile. income range and average income.

Quintile	a) City		b) National	
	Interval (US\$)	Average income (US\$)	Interval (US\$)	Average income (US\$)
1				
2				
3				
4				
5				

Quintiles are obtained by dividing households into 5 equal groups ordered by income. This information is generally available from a household expenditure or income survey. Incomes should include all forms of earnings: wages, supplements, business earnings, government transfers, consumption of stock etc. If households are typically underreporting income because of informal earning then household expenditure should be used. Intervals and average incomes should be inflated to 1993 values, if the survey is in an earlier year, using the table in the Appendix.

If household income is not available in quintiles but in some different format (e.g. numbers of households within some other set of intervals) then it is possible to estimate quintiles from these data. Please contact the Indicators programme.

نوع المؤشر

عالمي- رئيسي عالمي - شامل محلي

نتيجة المؤشر

جدول (٢-٩): مؤشر توزيع الدخل للأسر عام (١٤٣٣هـ)

حاضرة بريده			اسم المؤشر	
الإجمالي	غير سعودي	سعودي		
٣١٩٧	٢٩٢٣	٣٣١٠	أقل ٢٠%	توزيع الدخل (ريال سعودي)
٥٧٥٠	٥١٢٨	٦٠١٥	٢٠ - ٤٠%	
٨٤٦٣	٧٥٣٠	٨٥٧٠	٤٠ - ٦٠%	
١١١١٤	١٠٤٤٩	١١١٩٥	٦٠ - ٨٠%	
١٦٥٦٥	١٥١٥٧	١٦٦٢٧	أعلى ٢٠%	

المصدر: نتائج المسوح الاجتماعية الاقتصادية لحاضرة بريده لعام (١٤٣٣هـ).

جدول (١٠-٢): مقارنة مؤشر توزيع الدخل للأسر لحاضرة بريدة مع المؤشرات المحلية المعتمدة (ريال)

مدينة الباحة ١٤٣١	المدينة المنورة ١٤٣٠	مدينة جدة ١٤٢٩	مدينة ابها ١٤٣١	حاضرة بريدة ١٤٣٣	المؤشرات	توزيع الدخل للأسر
٣١٥٧	١٤٩٧	١٦٧٣	١٩٥١	٣١٩٧	أقل ٢٠%	
٦٣٣٣	٣٠٧٩	٣٦٥١	٤١٥٨	٥٧٥٠	٢٠-٤٠%	
٩٧٣٠	٤٤٧٦	٦٢٤٣	٦٤٤٥	٨٤٦٣	٤٠-٦٠%	
١٣٤٣٠	٧٠٦٦	١٠٠٥٩	٩٦٠٤	١١١١٤	٦٠-٨٠%	
١٧٩٥٥	١٣٧٢٣	٢٣٦٧٠	١٦١٥٣	١٦٥٦٥	أعلى ٨٠%	

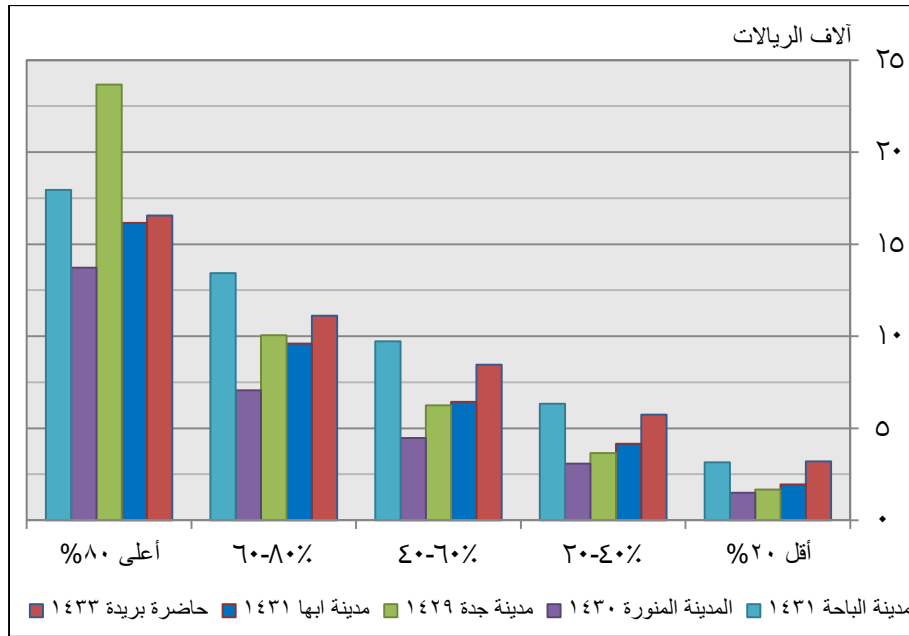
 المصدر: - نتائج المسوح الاجتماعية الاقتصادية لحاضرة بريدة لعام (١٤٣٣هـ).
 - تقرير مؤشرات المرصد الحضري لكل من (أبها - جدة - المدينة المنورة - الباحة)

شكل (١٥-٢): مقارنة مؤشر توزيع الدخل للأسر لحاضرة بريدة مع المؤشرات المحلية المعتمدة

نوع حيازة المسكن Tenure type

B8

التعريف

توزيع المساكن المشغولة بأسر حسب أنواع الحيازة التالية:

- ملك: يعبر عن الأسر التي لها ملكية رسمية واضحة للمسكن والأرض التي تشغلها، ربما من خلال شركة أو كملكية مشتركة أو إيجار عقاري طويل الأجل ينتهي بالتملك.
- شراء: مالكين- مقيمين في مساكن رسمية مشتراه برهن عقاري للملكية.
- تأجير خاص: هي الأسر التي تقطن مساكن (رسمية)، حيث يدفع الإيجار لمالك خاص وهو المالك الشرعي.
- السكن الاجتماعي: يتضمن كل الأسر التي تقطن سكن عام أو دور المسنين أو الذي يتبع أو يدار بواسطة المنظمات غير الحكومية أو مساكن العاملين بالحكومة أو الإسكان الذي يتبع أو يدار بواسطة التعاونيات.
- إيجار من الباطن: يشير إلى الأسر التي تؤجر مساكن من أسر أخرى هي بالأساس مستأجرة لهذه الوحدات السكنية.
- مجاني: تشير إلى الأسر التي تشغل وحدات سكنية مملوكة بشكل رسمي لأشخاص آخرين ولا تدفع إيجار.
- وضع يد بدون إيجار: يعبر عن الأسر التي تقطن مساكن مقامة على أرض وضع يد ولا يدفعون إيجار وعناوينهم غير معروفة.
- وضع يد مؤجر: الأسر التي تقيم في مساكن مقامة على أرض وضع يد ويدفعون إيجار.
- أخرى: يشمل جميع الأشخاص في المؤسسات أو الفنادق وأشكال الإسكان الأخرى.

Definitions: percentage of households in the following tenure categories:

Owned refers to households with a clear title or ownership (formal housing) of the house and land they occupy, possibly through a company structure or as condominiums or strata title, or long leasehold of land.

Purchasing is owner-occupiers in formal housing with a formal mortgage or lien over the property.

Private rental is households in (formal) housing for which rents are paid to a private landlord who is the legal owner.

Social housing includes all households in public, parastatal or NGO-owned or operated housing, including government employee housing and housing owned or operated by cooperatives.

Sub-tenancy refers to households who are renting from another household who is renting the premises.

Rent – free refers to households occupying housing formally owned by someone else, and who do not pay rent.

Squatter – no rent households in squatter housing, or housing which has no title to the land on which it stands, and who pay no rents.

Squatter – rent paid households in squatter housing who pay rent.

Other includes nomads, persons in institutions or hotels, and any other tenures.

نوع المؤشر

عالمي- رئيسي عالمي - شامل محلي

نتيجة المؤشر

جدول (١١-٢): مؤشر نوع حيازة المسكن لحاضرة بريده لعام (١٤٣٣ هـ)

حاضرة بريده			اسم المؤشر	نوع حيازة المسكن (%)
الإجمالي	غير سعودي	سعودي		
٥٨,٩	-	٧٠,٤	ملك للساكن أو أسرته	
٣٣,٠	٦٣,٢	٢٦,٨	مستأجر	
٦,٠	٣٣,٨	٠,٤	مؤمن من قبل رب العمل	
٢,١	٣,٠	٢,٤	نوع آخر من الحيازة	

المصدر: نتائج المسوح الاجتماعية الاقتصادية لحاضرة بريده لعام (١٤٣٣ هـ).

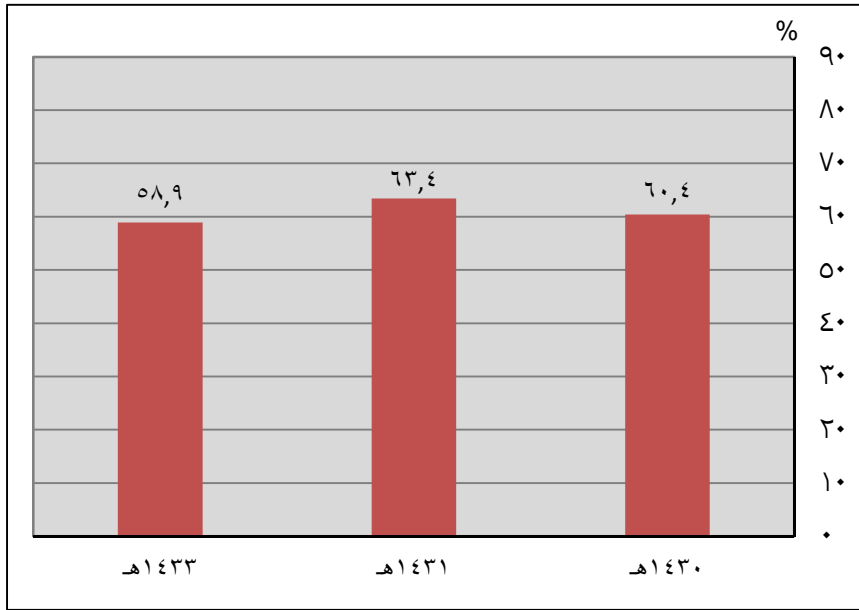

شكل (١٦-٢): مؤشر نوع حيازة المسكن (الملك للساكن أو أسرته) لحاضرة بريده حسب سنوات الرصد.

جدول (٢-١٢): مقارنة مؤشر نوع حيازة المسكن لحاضرة بريدة مع المؤشرات المحلية المعتمدة (%)

المؤشرات	حاضرة بريدة ١٤٣٣	مدينة ابها ١٤٣١	مدينة جدة ١٤٢٩	المدينة المنورة ١٤٣٠	مدينة الباحة ١٤٣١
ملك	٥٨,٩	٤٨,٣٠	٣١,٠٠	٣٨,٥٠	٧١,١
مستأجر	٣٣,٠	٤٩,٣	٦٥,٢٠	٥٣,١٦	٢٦,٣
مؤمن من قبل رب العمل	٦,٠	١,٩	٣,١٠	٠,٦٠	٠,٥
نوع آخر من الحيازة	٢,١	٠,٥	٠,٧٠	٧,٧٠	٢,١

المصدر: - نتائج المسوح الاجتماعية الاقتصادية لحاضرة بريدة لعام (١٤٣٣هـ).
- تقرير مؤشرات المرصد الحضري لكل من (أبها - جدة - المدينة المنورة - الباحة)

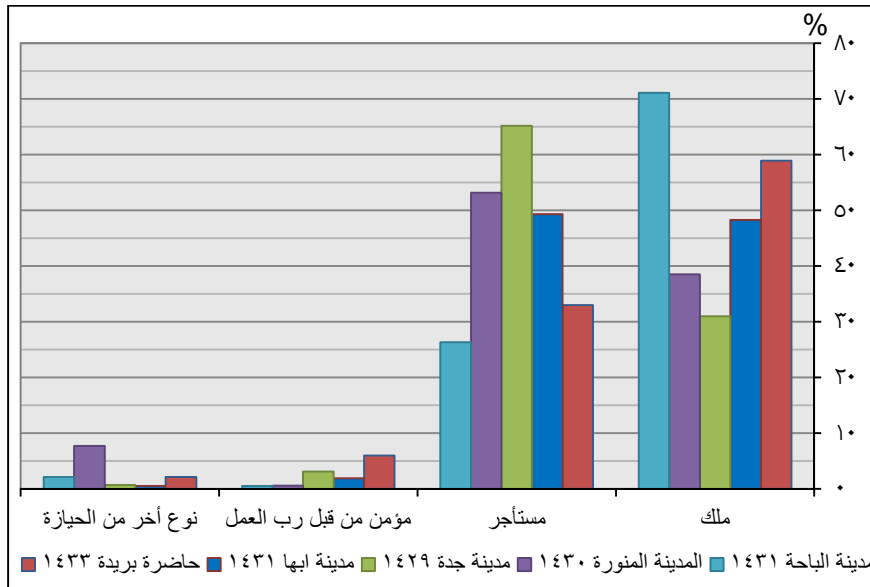

شكل (٢-١٧) مقارنة مؤشر نوع حيازة المسكن لحاضرة بريدة مع المؤشرات المحلية المعتمدة

يلاحظ من الشكل (٢-١٧) أن مدينة الباحة حققت أعلى نسبة بالنسبة لتملك المسكن حيث وصلت نسبة المساكن التي يملكها قاطنيها إلي (٧١,١%) من إجمالي المساكن . وتلتها مدينة بريدة حيث حققت نسبة المساكن الملك لعام ١٤٣٣ هـ (٥٨,٩%) ثم مدينة أبها حيث وصلت نسبة المساكن المملوكة (٤٨,٣%) تلتها مدينتي المدينة المنورة ومدينة جدة بنسب (٣٨,٥%) و(٣١%) على الترتيب ويرجع انخفاض نسبة التملك في المدينة المنورة ومدينة جدة إلى زيادة أعداد الأسر غير السعودية والتي ليس لها حق تملك المسكن في المملكة.

جدول (٢-١٣): مؤشر نوع حيازة المسكن (ملك) بأحياء حاضرة بريدة لعام (١٤٣٣هـ)

التصنيف	اسم الحي	قيمة المؤشر	التصنيف	اسم الحي	قيمة المؤشر
أقل من المتوسط العام للمدينة (أقل من ٥٨,٩%)	المرقب	٧٠,٠	أكبر من المتوسط العام للمدينة (أكبر من ٥٨,٩%)	الخبيب	٣,٤
	الأفق	٧٠,٨		الصالحية	٧,٥
	الفايزية	٧١,٢		الجردة	١٠,٧
	الجزيرة	٧٢,١		التعليم	١٠,٩
	المنتزه	٧٤,١		العجيبة	١٣,٦
	المروج	٧٤,٢		السادة	١٤,٢
	السلام	٧٤,٢		الهلال	١٨,٦
	النخيل	٧٤,٧		الجنوب	١٨,٦
	خب البردي	٧٥,٩		النسيم	٢٣,٧
	الريان	٧٦,٢		النور	٤٣,٣
	الخليج	٧٦,٦		الشماس	٤٦,٣
	الروضة	٧٦,٦		الصفراء	٤٦,٥
	الخضر	٧٦,٧		الرابية	٥١,٦
	الأخضر	٧٧,٣		الخضيراء	٥٦,٣
	الصباغ	٨٠,٠		الربيع	٥٩,٣
	الشروق	٨٠,٠		المريديسيه	٦٠,٠
	الحمير	٨١,٥		المنار	٦١,٧
	البيساتين	٨٢,١		الموطأ	٦٢,٢
	الإسكان	٨٢,٧		الوسطاء	٦٤,٠
النقع	٨٣,٣	الرفيعة	٦٤,٣		
الربوة	٨٤,٨	النهضة	٦٦,٠		
القصيعة	٨٥,٧	السالمية	٦٦,٧		
القاع البارد	٨٦,٢	الثقة السفلى	٦٧,٠		
الصفا	٩٠,٧	الرحاب	٦٧,٩		
القادسية	٩٠,٩	الخزامي	٦٨,٨		
			الضاحي	٦٩,٨	

المصدر: نتائج المسوح الاجتماعية الاقتصادية لحاضرة بريدة لعام (١٤٣٣هـ).

يتضح من الجدول (٢-١٣) التباين الكبير في نسبة التملك للمسكن في أحياء حاضرة بريدة حيث بلغ حي الخبيب أقل نسبة تملك وصلت إلى (٣,٤%) فقط من إجمالي المساكن ويرجع ذلك لان النسبة الأكبر من قاطني هذا الحي من السكان غير سعوديين . ونلاحظ ارتفاع القيمة بشكل كبير خاصة في أحياء الصفا والقادسية والتي وصلت نسبتهم إلى (٩٠,٧%) و (٩٠,٩%) على الترتيب . وبصفة عامة فانه يوجد (١٨%) من أحياء مدينة بريدة أقل من المتوسط العام للمدينة وهو (٥٨,٩%) و(٢٣%) من الأحياء حول المتوسط العام للمدينة (٤٩%) وأعلى من المتوسط العام للمدينة.

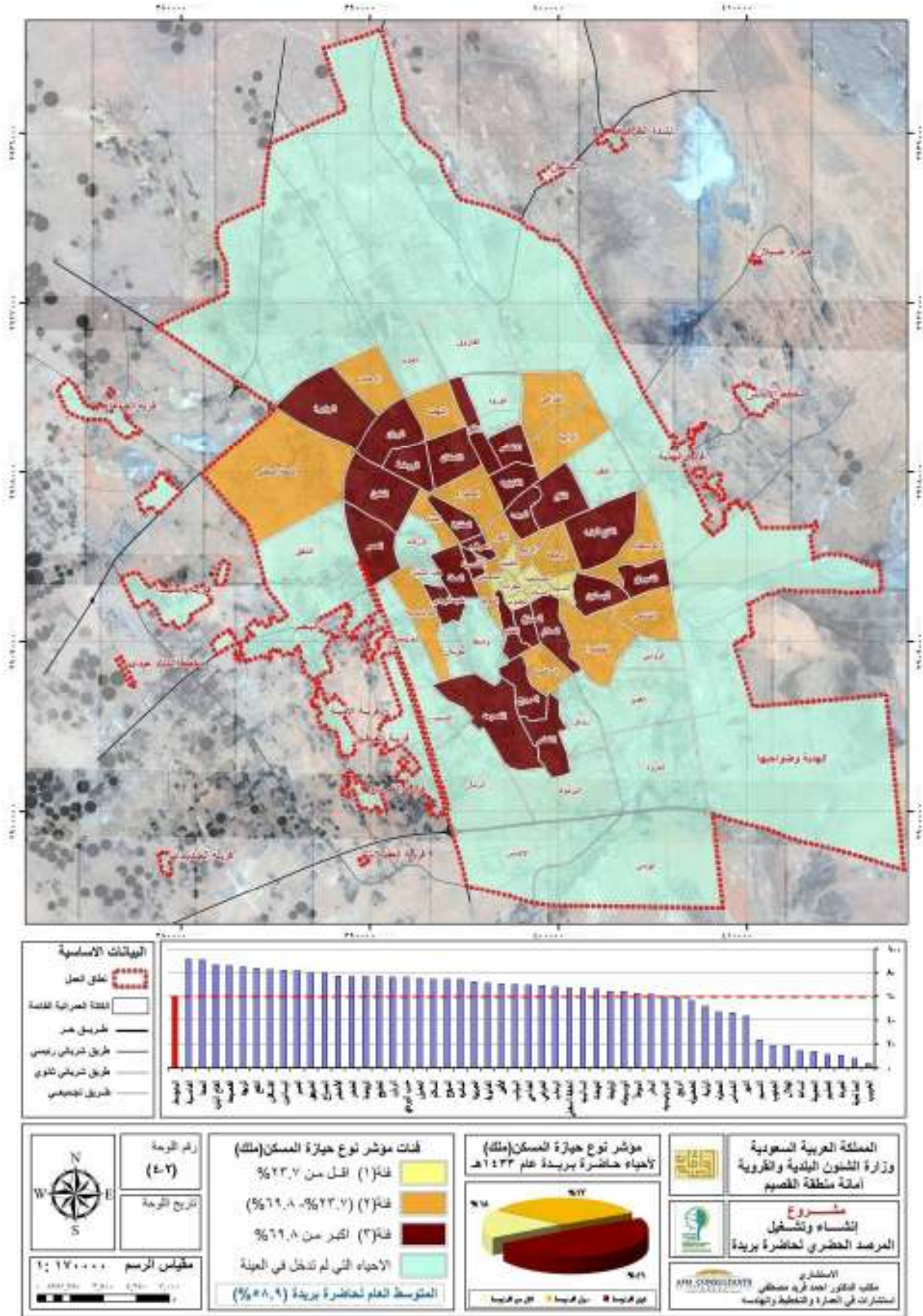

شكل (2-18): مؤشر نوع حيازة المسكن (ملك) على مستوى أحياء حاضرة بريدة لعام (1433هـ).

الأطفال الأحداث والياقين Adolescent children

B9

التعريف

أعداد الأطفال الأحداث والياقين في الفئات العمرية (٠-١٣ . ١٤-١٨) ونسبتهم إلى إجمالي السكان.

Number of children aging (0-13. 14-18) and their percentage to the total population.

نوع المؤشر

عالمي - رئيسي عالمي - شامل محلي

نتائج المؤشر

جدول (٢-١٤) : نسبة الأطفال الأحداث (٠-١٣ سنة) والياقين (١٤-١٨ سنة) لحاضرة بريدة حسب سنوات الرصد

اعداد سكان حاضرة بريدة ١٤٣٣هـ			اعداد سكان حاضرة بريدة ١٤٣٢هـ			اعداد سكان حاضرة بريدة ١٤٣١هـ			المؤشر
جملة	إناث	ذكور	جملة	إناث	ذكور	جملة	إناث	ذكور	
١٦٨٢٧٤	٨١٤٤٠	٨٦٨٣٤	١٦٢٢١١	٧٨٥٠٦	٨٣٧٠٥	١٥٦٣٦٥	٧٥٦٧٧	٨٠٦٨٨	الأطفال الأحداث (من ١٣-٠ سنة)
٤٩٢٠٢	٢٤٨٩٩	٢٤٣٠٣	٤٧٤٢٩	٢٤٠٠٢	٢٣٤٢٧	٤٥٧٢٠	٢٣١٣٧	٢٢٥٨٣	الأطفال الياقين (من ١٨-١٤ سنة)
نتيجة المؤشر									
%٣٣,٢	%١٦,١	%١٧,١	%٣٣,٢	%١٦,١	%١٧,١	%٣٣,٢	%١٦,١	%١٧,١	الأطفال الأحداث (من ١٣-٠ سنة)
%٩,٧	%٤,٩	%٤,٨	%٩,٧	%٤,٩	%٤,٨	%٩,٧	%٤,٩	%٤,٨	الأطفال الياقين (من ١٨-١٤ سنة)

المصدر: فرع مصلحة الإحصاءات العامة والمعلومات بمنطقة القصيم- إسقاطات السكان بناءً على التعداد العام للسكان والمساكن عام (١٤٢٥هـ). (١٤٣١هـ).

جدول (٢-١٥): مقارنة مؤشر نسبة الأطفال الأحداث (٠-١٣ سنة) والياقين (١٤-١٨ سنة) لحاضرة بريدة مع المؤشرات المحلية المعتمدة (%).

المملكة ١٤٣٣	منطقة القصيم ١٤٣٣	مدينة الباحة ١٤٣١	المدينة المنورة ١٤٣٠	مدينة ابها ١٤٣١	حاضرة بريدة ١٤٣٣	المؤشرات	
٣٤,٠٦	٣٥,١٢	٣٠,٣	٣٤	٣٢,٧	٣٣,٢	الأطفال الأحداث من (١٣-٠ سنة)	الأطفال الأحداث والياقين
٦,٨	١٠,١	٩,٢	١٠,٢	١٠	٩,٧	الأطفال الأحداث من (١٨-١٤ سنة)	

المصدر: - فرع مصلحة الإحصاءات العامة والمعلومات بمنطقة القصيم- التعداد العام للسكان والمساكن عام (١٤٢٥هـ).
- النتائج الأولية للتعداد العام للسكان والمساكن لعام (١٤٣١هـ).
- تقرير مؤشرات المرصد الحضري لكل من (أبها - المدينة المنورة - الباحة)

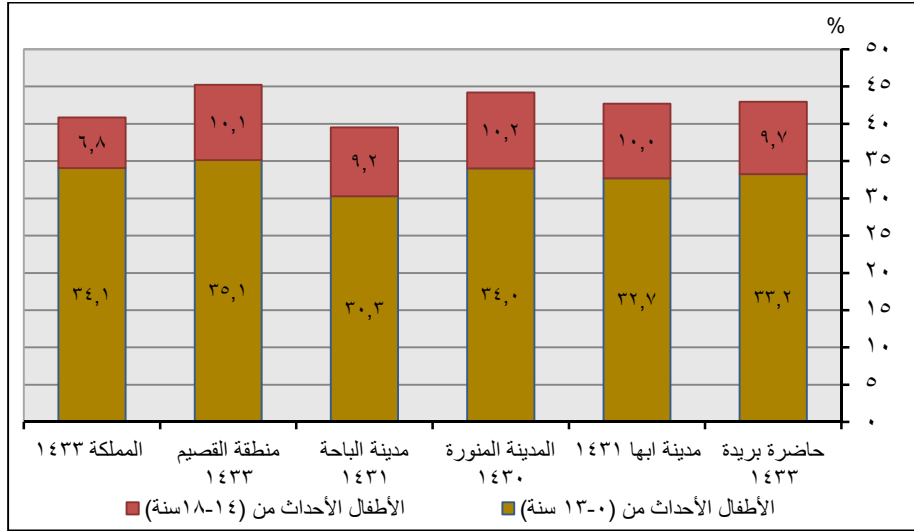

شكل (١٩-٢): مقارنة مؤشر نسبة الأطفال الأحداث (سنة ١٣-٠) والياقنين (سنة ١٨-١٤) لحاضرة بريدة مع المؤشرات المحلية المعتمدة

٢-٢ مؤشرات التنمية الاجتماعية والاقتصادية

نسبة الأسر الفقيرة
Poor households

SE1

التعريف

النسبة المئوية للأسر المعيشية التي تقع تحت خط الفقر (الوطني أو خط الفقر المحلي).

Definitions:

Percentage of women and men-headed households situated below the poverty line (national or locally-defined poverty line).

نوع المؤشر

عالمي- رئيسي عالمي - شامل محلي

نتائج المؤشر

جدول (٢-١٦): مؤشر نسبة الأسر الفقيرة لحاضرة بريدة حسب سنوات الرصد.

اسم المؤشر	العام	حاضرة بريده	
		سعودي	غير سعودي
الأسر الفقيرة (أقل من ٢٠٠٠ ريال)	١٤٣٠هـ	-	-
	١٤٣١هـ	٣,٨%	١٦,٤%
	١٤٣٢هـ	-	-
	١٤٣٣هـ	٢,٦%	٣,٩%
الإجمالي		٢,٨%	٦,١%

المصدر: نتائج المسوح الاجتماعية الاقتصادية لحاضرة بريدة للأعوام (١٤٣٠-١٤٣١-١٤٣٣هـ).

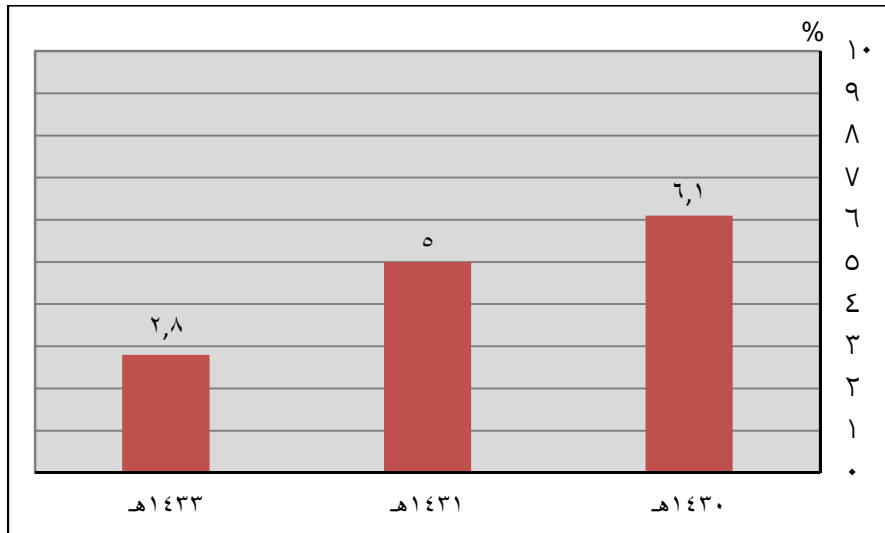

شكل (٢-٢٠): مؤشر نسبة الأسر الفقيرة لحاضرة بريدة حسب سنوات الرصد.

يتضح من الشكل (٢-٢٠) الانخفاض الملحوظ في نسبة الأسر الفقيرة بحاضرة بريدة حيث كانت النسبة (٦,١%) عام ١٤٣٠هـ وانخفضت تلك النسبة حتى وصلت إلى (٢,٨%) عام ١٤٣٣هـ وهذا يعتبر مؤشر اقتصادي جيد يدل على زيادة دخول الأسر المعيشية في الأونة الأخيرة .

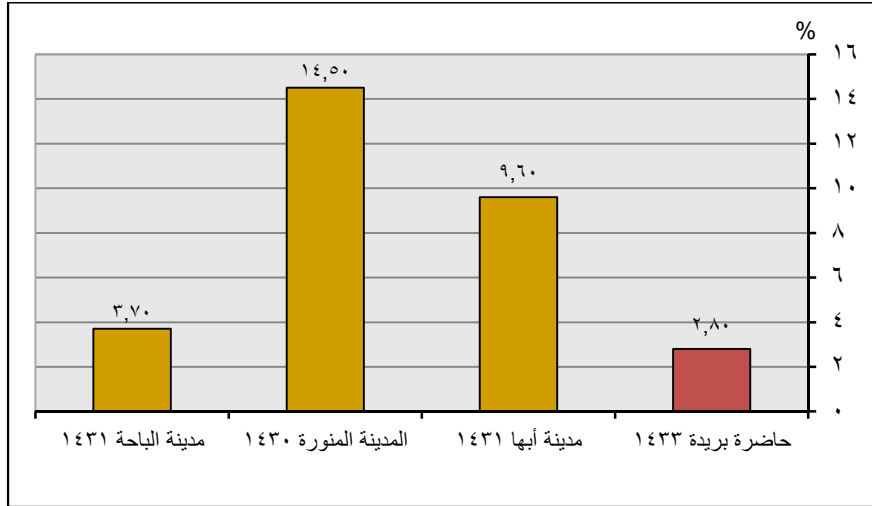

شكل (٢١-٢): مقارنة مؤشر نسبة الأسر الفقيرة لحاضرة بريدة مع المؤشرات المحلية المعتمدة

جدول (١٧-٢): مؤشر نسبة الأسر الفقيرة بأحياء حاضرة بريدة لعام (١٤٣٣هـ).

التصنيف	اسم الحي	قيمة المؤشر	التصنيف	اسم الحي	قيمة المؤشر
أقل من المتوسط العام للمدينة (أقل من ٢,٨) %	الرحاب	٠,٠	أكثر من المتوسط العام للمدينة (أكثر من ٢,٨) %	الجنوب	١,٧
	الجزيرة	٠,٠		المنتره	١,٧
	الخزامي	٠,٠		الوسيطاء	٢,٠
	النهضة	٠,٠		الأخضر	٢,٣
	الريان	٠,٠		النفع	٢,٨
	الروضة	٠,٠		السادة	٢,٨
	النخيل	٠,٠		الموطأ	٣,١
	المنار	٠,٠		الخضراء	٣,١
	الحمير	٠,٠		السالميه	٣,١
	القاع البارد	٠,٠		الرابية	٣,٢
	الأفق	٠,٠		خب البردي	٣,٤
	البيساتين	٠,٠		الصالحية	٣,٨
الريوة	٠,٠	الإسكان		٤,١	
النسيم	٠,٠	الفايزية		٤,٢	
المرقب	٠,٠	الشقة السفلى		٤,٣	
القادسية	٠,٠	الخبيب		٤,٥	
الصباح	٠,٠	الصفا		٤,٧	
السلام	٠,٠	الشماس		٥,٠	
المروج	٠,٠	الهلال		٥,١	
الخضر	٠,٠	الصفراء		٥,٤	
القصيعة	٠,٠	الضاحي		٦,٢	
الشروق	٠,٠	المريديسيه		٦,٧	
النور	١,٠	العجبية		٦,٨	
الرفيعة	١,٠	التعليم		٧,٣	
الجردة	١,٣	الربيع	٧,٤		
الخليج	١,٦				

المصدر: نتائج المسوح الاجتماعية الاقتصادية لحاضرة بريدة لعام (١٤٣٣هـ).

يتضح من الجدول (١٧-٢) انه يوجد (٥٠%) تقريباً من أحياء مدينة بريدة تخلو من الأسر الفقيرة (دخل الأسرة أقل ٢٠٠٠ ريال) وان نسبة (٥١%) من الأحياء أقل من المتوسط العام للمدينة وهو (٢,٨%) وأن (٢٤%) من الأحياء حول المتوسط العام للمدينة و(٢٥%) من الأحياء أعلى من المتوسط العام للمدينة.

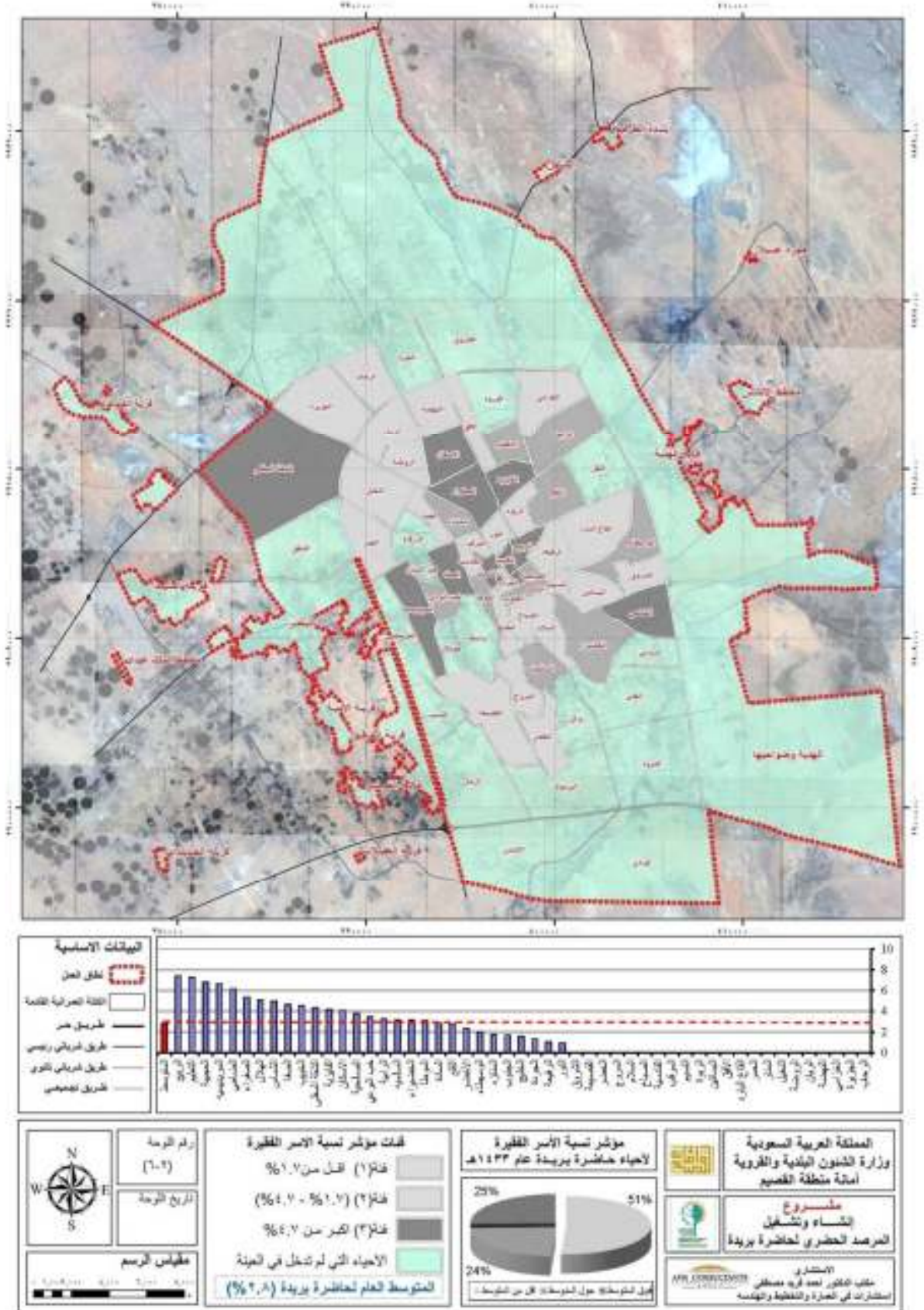

شكل (٢٢-٢): مؤشر نسبة الأسر الفقيرة على مستوى أحياء حاضرة بريدة لعام (١٤٣٣هـ).

العمالة غير الرسمية Informal employment

SE3

التعريف

- يعرف بنسبة الأفراد العاملين في أنشطة تعتبر جزء من القطاع غير الرسمي. يتضمن القطاع غير الرسمي الأفراد العاملون في كل من:
- المشروعات التجارية غير المسجلة.
 - المشروعات غير التجارية التي ليس لها هيكل رسمي في التنظيم والتشغيل.

Defined as the percentage of the employed population whose activity is part of the informal sector.

The informal sector includes persons employed in (a) all unregistered commercial enterprises. and (b) all non-commercial enterprises that have no formal structure in terms of organization and operation.

نوع المؤشر

عالمي- رئيسي عالمي - شامل محلي

نتائج المؤشر

جدول (٢-١٨): مؤشر العمالة غير الرسمية لحاضرة بريدة حسب سنوات الرصد.

اسم المؤشر	العام	حاضرة بريدة		
		سعودي	غير سعودي	الإجمالي
نسبة العمالة غير الرسمية (%)	١٤٣٠ هـ	-	٨,٠	٨,٠
	١٤٣١ هـ	-	٦,٤	٦,٤
	١٤٣٢ هـ	-	-	-
	١٤٣٣ هـ	-	٨,٠	٨,٠

المصدر: نتائج المسوح الاجتماعية الاقتصادية لحاضرة بريدة للأعوام (١٤٣٠-١٤٣١-١٤٣٣ هـ).

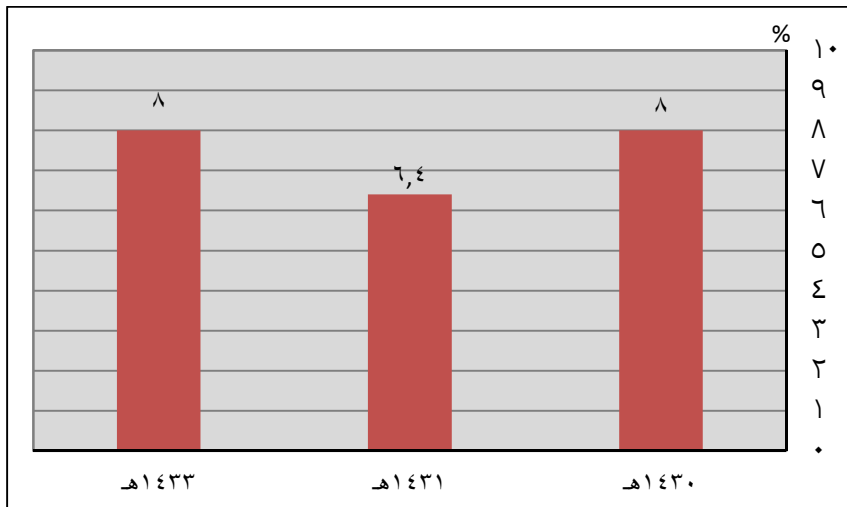

شكل (٢-٢٣): مؤشر العمالة غير الرسمية لحاضرة بريدة حسب سنوات الرصد.

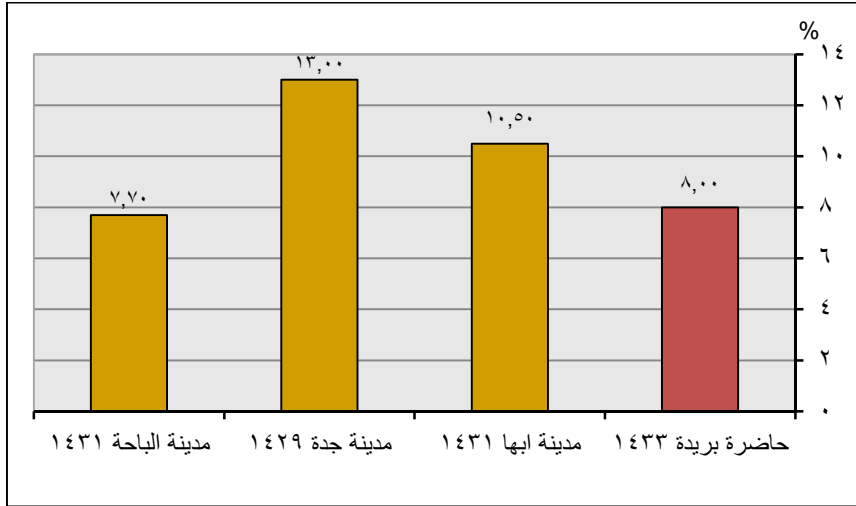

شكل (٢-٢٤): مقارنة مؤشر العمالة غير الرسمية لحاضرة بريدة مع المؤشرات المحلية المعتمدة

يتضح من الشكل (٢-٢٤) أن نسبة العمالة غير الرسمية في حاضرة بريدة لعام ١٤٣٣ هـ بلغت (٨%) وتعتبر تلك النسبة جيدة إذا ما قورنت بمدينة أبها ومدينة جدة حيث سجلنا (١٠,٥%) و(١٣%) على الترتيب ومن المتوقع أن تقل تلك النسبة بشكل كبير في الأعوام المقبلة نظراً للخطوات الحاسمة التي اتخذتها المملكة لتنظيم سوق العمل.

معدل العنوسة Spinsterhood Rate

SE4

التعريف

إجمالي عدد النساء اللاتي بلغن ٢٥ سنة ولم يسبق لهن الزواج إلى إجمالي عدد النساء في فئة العمر ٢٥ سنة فما فوق.

Total number of women aged 25 or more who have never married relative to total number of woman aged 25 years old and older.

نوع المؤشر

عالمي - رئيسي عالمي - شامل محلي

نتائج المؤشر

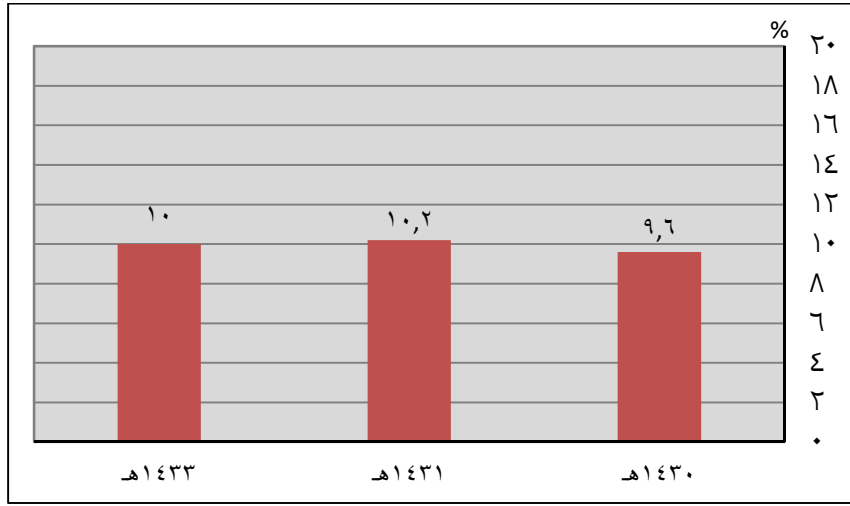

شكل (٢-٢٥): مؤشر معدل العنوسة للإناث لحاضرة بريدة حسب سنوات الرصد.

يتضح من الشكل (٢-٢٥) تقارب نسبة النساء اللاتي بلغن ٢٥ سنة ولم يسبق لهن الزواج على حسب سنوات الرصد حيث كانت عام ١٤٣٠ هـ (٩,٦%) وبلغت أعلى نسبة لها عام ١٤٣١ هـ (١٠,٢%) ثم انخفضت مرة أخرى إلى (١٠,٠%) عام ١٤٣٣ هـ.

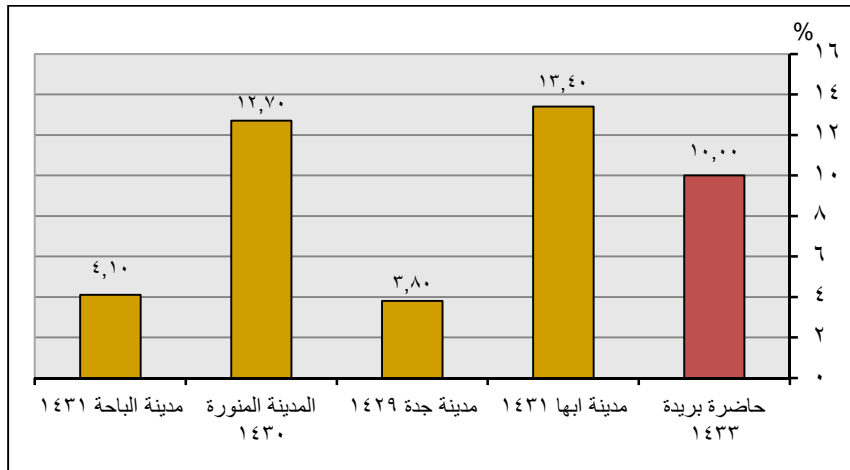

شكل (٢-٢٦): مقارنة مؤشر معدل العنوسة لحاضرة بريدة مع المؤشرات المحلية المعتمدة

جدول (٢-١٩): مؤشر معدل العنوسة للإناث بأحياء حاضرة بريدة لعام (١٤٣٣هـ)

التصنيف	اسم الحي	قيمة المؤشر	التصنيف	اسم الحي	قيمة المؤشر
أقل من المتوسط العام للمدينة (أقل من ١٠%)	الخبيب	٠,٠	حول المتوسط العام للمدينة (١٠%)	الصفراء	٩,٠
	التعليم	٠,٠		السالمية	٩,١
	الجردة	٠,٠		الموطأ	٩,٢
	العجيبة	٠,٠		الرحاب	٩,٤
	المروج	٠,٠		الضاحي	٩,٥
	النور	١,٠		الشقة السفلى	٩,٩
	الجنوب	٢,٠		الصباح	١٠,٨
	المرقب	٣,٠		الخليج	١١,٥
	السادة	٣,١		الصفا	١١,٦
	النسيم	٣,٢		الشماس	١١,٧
	خب البردي	٣,٣		الفايزية	١٢,٠
حول المتوسط العام للمدينة (١٠%)	الهلال	٣,٧	أكبر من المتوسط العام للمدينة (أكبر من ١٠%)	النهضة	١٢,٣
	الصالحية	٤,٠		النقع	١٢,٥
	الوسيطاء	٦,٣		الاسكان	١٢,٨
	الحمير	٦,٥		المنار	١٣,١
	الرابية	٦,٧		الخضر	١٤,٣
	الخضراء	٦,٧		النخيل	١٤,٦
	الربيع	٦,٩		الرفيعة	١٤,٧
	القصيعة	٦,٩		القاع البارد	١٤,٧
	الروضة	٧,١		المنتزه	١٥,٦
	الخزامي	٧,٤		الجزيرة	١٥,٦
	البيساتين	٨,١		الأخضر	١٥,٧
حول المتوسط العام للمدينة (١٠%)	السلام	٨,٣	المريديسيه	١٦,١	
	الأفق	٨,٤	الشروق	١٦,١	
	الريان	٨,٧	القادسية	١٧,٩	
	الربوة	٨,٧			

المصدر: نتائج المسوح الاجتماعية الاقتصادية لحاضرة بريدة لعام (١٤٣٣هـ).

يتضح من الجدول (٢-١٩) الخاص بمعدل العنوسة للإناث بأحياء حاضرة بريدة لعام (١٤٣٣هـ) أن (٤١%) من إجمالي أحياء مدينة بريدة حاضرة بريدة أقل من المتوسط العام للمدينة وهو (١٠%) وأن (٣١%) من الأحياء حول المتوسط العام للمدينة وأن (٢٨%) من أحياء مدينة بريدة أعلى من المتوسط العام للمدينة.

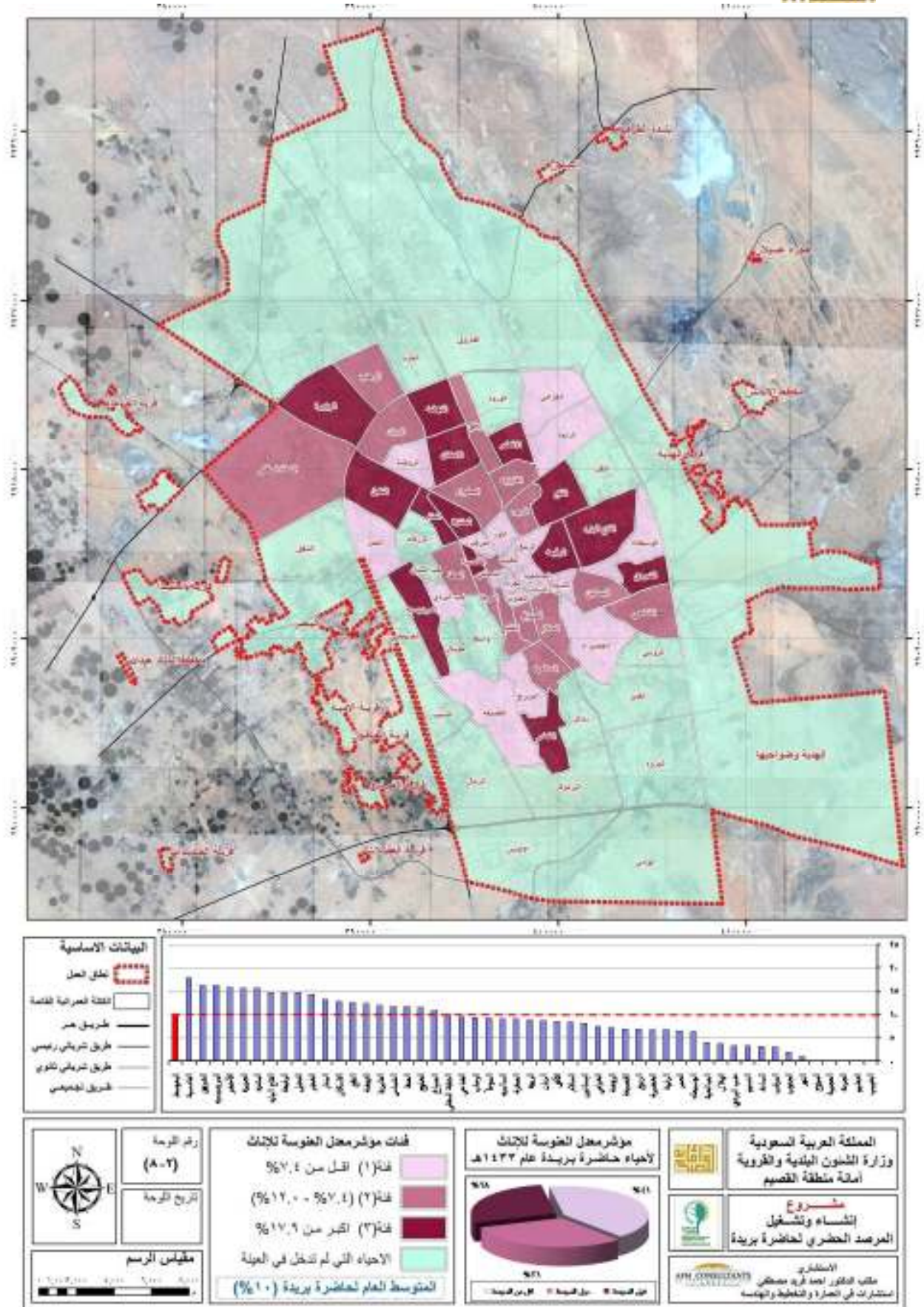

شكل (٢-٢٧): مؤشر معدل العنوسة على مستوى احياء حاضرة بريدة لعام (١٤٣٣هـ)

العمر للإناث / الذكور عند الزواج الأول
Age of (male / female) at first marriage

SE5

التعريف

يعرف على أنه متوسط العمر عند الزواج الأول لكل من الذكور والإناث على حدى.

نوع المؤشر

عالمي- رئيسي عالمي - شامل محلي

نتائج المؤشر

جدول (٢-٢٠): متوسط العمر عند الزواج الأول (الذكور/ الإناث) لحاضرة بريدة حسب سنوات الرصد.

حاضرة بريدة			العام	اسم المؤشر	
الإجمالي	غير سعودي	سعودي			
٢٥,٦	-	-	١٤٣٠ هـ	ذكور	متوسط العمر عند الزواج الأول (عام)
٢٠,٣	-	-		إناث	
٢٦,٢	٢٧	٢٦,١	١٤٣١ هـ	ذكور	
٢٠,٦	٢١,٧	١٩		إناث	
-	-	-	١٤٣٢ هـ	ذكور	
-	-	-		إناث	
٢٥,٩	٢٦,١	٢٥,٩	١٤٣٣ هـ	ذكور	
٢٠,٤	٢١,٥	٢٠,٢		إناث	

المصدر: نتائج المسوح الاجتماعية الاقتصادية لحاضرة بريدة للأعوام (١٤٣٠-١٤٣١-١٤٣٣ هـ).

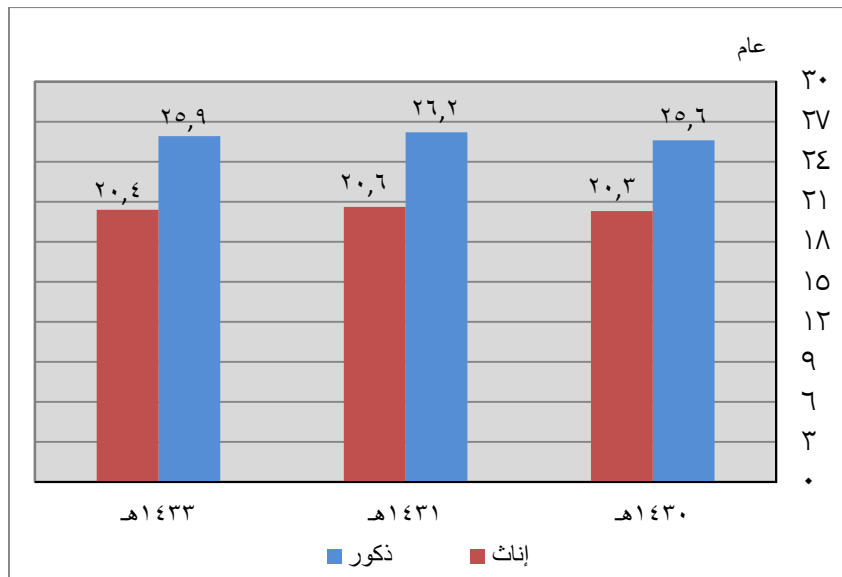

شكل (٢-٢٨): متوسط العمر عند الزواج الأول (الذكور/ الإناث) حسب سنوات الرصد.

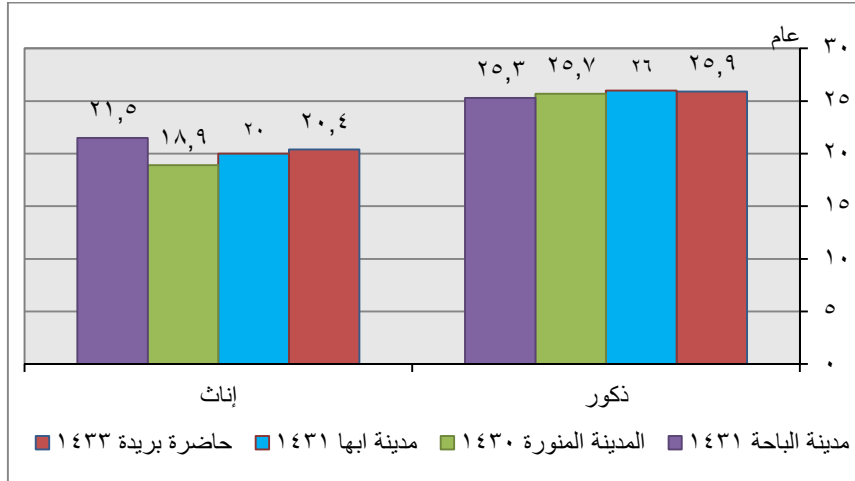

شكل (٢-٢٩): مقارنة مؤشر متوسط العمر عند الزواج الأول (الذكور/ الإناث) لحاضرة بريدة مع المؤشرات المحلية المعتمدة.

جدول (٢-٢١): مؤشر متوسط العمر عند الزواج الأول للإناث بأحياء حاضرة بريدة لعام (١٤٣٣هـ).

التصنيف	اسم الحي	قيمة المؤشر
أقل من المتوسط العام للمدينة (أقل من ٢٠,٤%)	الرابية	١٨,٤
	الثقة السفلى	١٨,٧
	الضاحي	١٩,١
	السالمية	١٩,١
	الرفيعة	١٩,٣
	الربوة	١٩,٣
	الموطأ	١٩,٤
	المنتزه	١٩,٨
	القصيعة	١٩,٩
	أكثر من المتوسط العام للمدينة (أكثر من ٢٠,٤%)	الخزامي
الروضة		٢٠,٠
المروج		٢٠,٠
النقع		٢٠,١
القاع البارد		٢٠,١
القادسية		٢٠,٢
البيساتين		٢٠,٣
الصفراء		٢٠,٣
خب البردي		٢٠,٣
الخليج		٢٠,٤
الخضراء		٢٠,٤
النخيل		٢٠,٤
الصباخ		٢٠,٤
الأخضر		٢٠,٤
الرحاب		٢٠,٤
الربيع		٢٠,٤
الإسكان		٢٠,٤

المصدر: نتائج المسوح الاجتماعية والاقتصادية لحاضرة بريدة لعام (١٤٣٣هـ).

يتضح من الجدول (٢-٢١) الخاص بمؤشر متوسط العمر عند الزواج الأول للإناث بأحياء حاضرة بريدة لعام (١٤٣٣هـ) أن (١٨%) من إجمالي أحياء مدينة بريدة أقل من المتوسط العام للمدينة وهو (٢٠,٤ عام) وأن (٥٥%) من إجمالي أحياء بريدة حول المتوسط العام للمدينة وأن (٢٧%) من إجمالي الأحياء أعلى من المتوسط العام للمدينة.

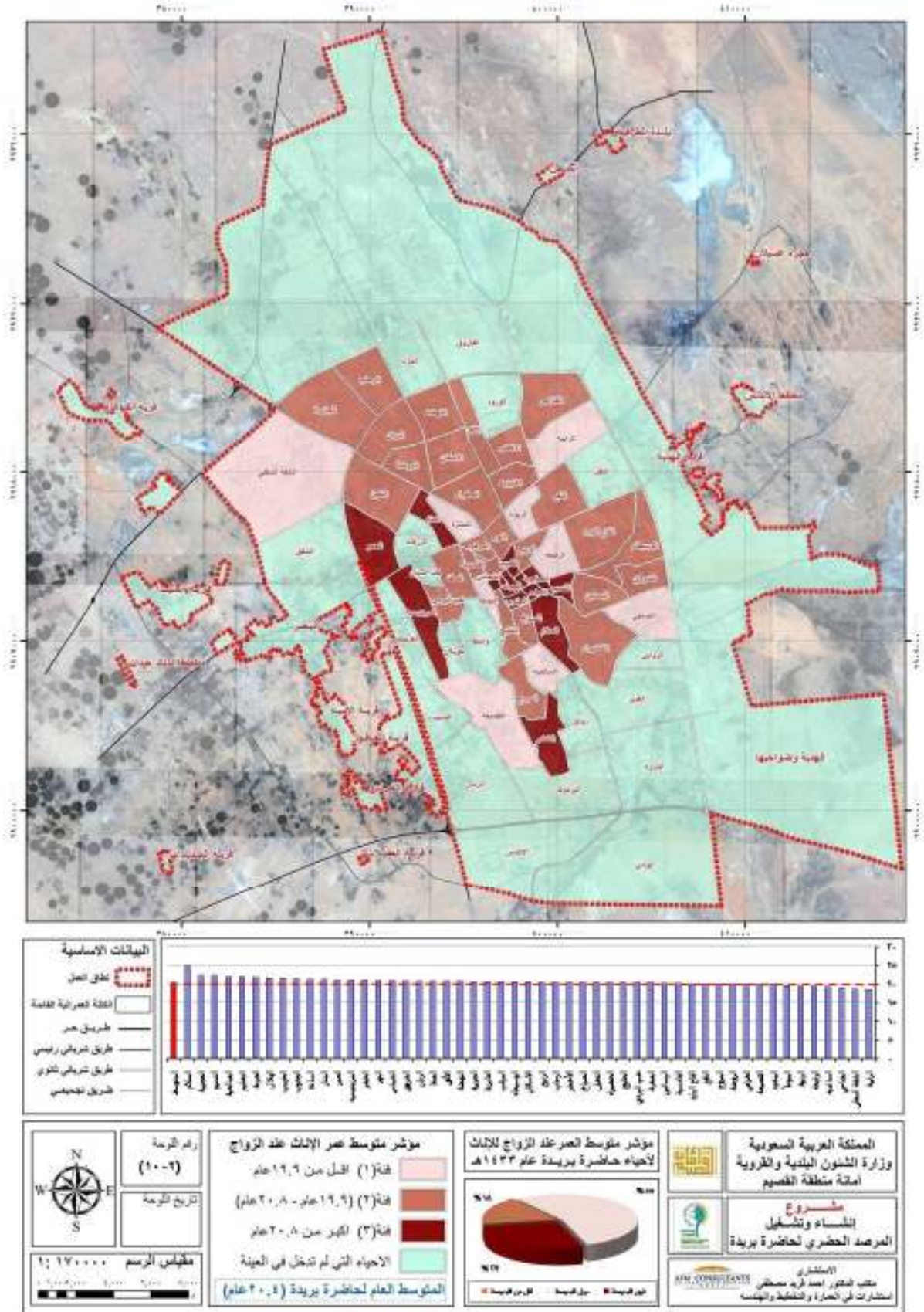

شكل (2-3): مؤشر متوسط العمر عند الزواج الأول (إناث) على مستوى أحياء حاضرة بريدة لعام (1433 هـ)

جدول (٢-٢٢): مؤشر متوسط العمر عند الزواج الأول للذكور بأحياء حاضرة بريدة لعام (١٤٣٣هـ).

التصنيف	اسم الحي	قيمة المؤشر	التصنيف	اسم الحي	قيمة المؤشر
حول المتوسط العام للمدينة (٢٥,٩) %	النقع	٢٦,٠	حول المتوسط العام للمدينة (٢٥,٩) %	الثقة السفلى	٢٤,٤
	الضاحي	٢٦,١		القصيعة	٢٤,٦
	الفايزية	٢٦,١		الخضراء	٢٤,٨
	النور	٢٦,٢		الخبيب	٢٤,٨
	الرحاب	٢٦,٢		القاع	٢٤,٨
	المروج	٢٦,٣		الليارد	٢٤,٨
	السلام	٢٦,٣		الصالحية	٢٥,٠
	الصفا	٢٦,٣		الشماس	٢٥,٢
	الأفق	٢٦,٤		السالمية	٢٥,٣
	الجنوب	٢٦,٤		الرايية	٢٥,٣
	النسيم	٢٦,٤		الموطأ	٢٥,٣
	التعليم	٢٦,٥		النخيل	٢٥,٣
	الصفراء	٢٦,٨		الخزامي	٢٥,٤
	أكبر من المتوسط العام للمدينة (٢٥,٩) %	المرقب		٢٦,٩	حول المتوسط العام للمدينة (٢٥,٩) %
البساتين		٢٦,٩	النهضة	٢٥,٤	
الحر		٢٧,٢	الروضة	٢٥,٦	
الصباح		٢٧,٢	الإسكان	٢٥,٦	
الجزيرة		٢٧,٢	الأخضر	٢٥,٧	
الربيع		٢٧,٣	الربوة	٢٥,٧	
المنار		٢٧,٤	الوسيطاء	٢٥,٧	
الشروق		٢٧,٥	الجردة	٢٥,٨	
الخضر		٢٧,٦	المنتزه	٢٥,٨	
الخليج		٢٧,٩	الهلال	٢٥,٩	
خب البردي		٢٨,١	القادسية	٢٥,٩	
العجبية		٢٩,١	السادة	٢٥,٩	
			المريديسيه	٢٦,٠	
			الريان	٢٦,٠	

المصدر: نتائج المسوح الاجتماعية الاقتصادية لحاضرة بريدة لعام (١٤٣٣هـ).

يتضح من الجدول (٢-٢٢) الخاص بمؤشر متوسط العمر عند الزواج الأول للذكور بأحياء حاضرة بريدة لعام (١٤٣٣هـ) أن (٢٢%) من إجمالي أحياء مدينة بريدة أقل من المتوسط العام للمدينة وهو (٢٥,٩ عام) وأن (٥٥%) من إجمالي أحياء بريدة حول المتوسط العام للمدينة وأن (٢٣%) من إجمالي الأحياء أعلى من المتوسط العام للمدينة.

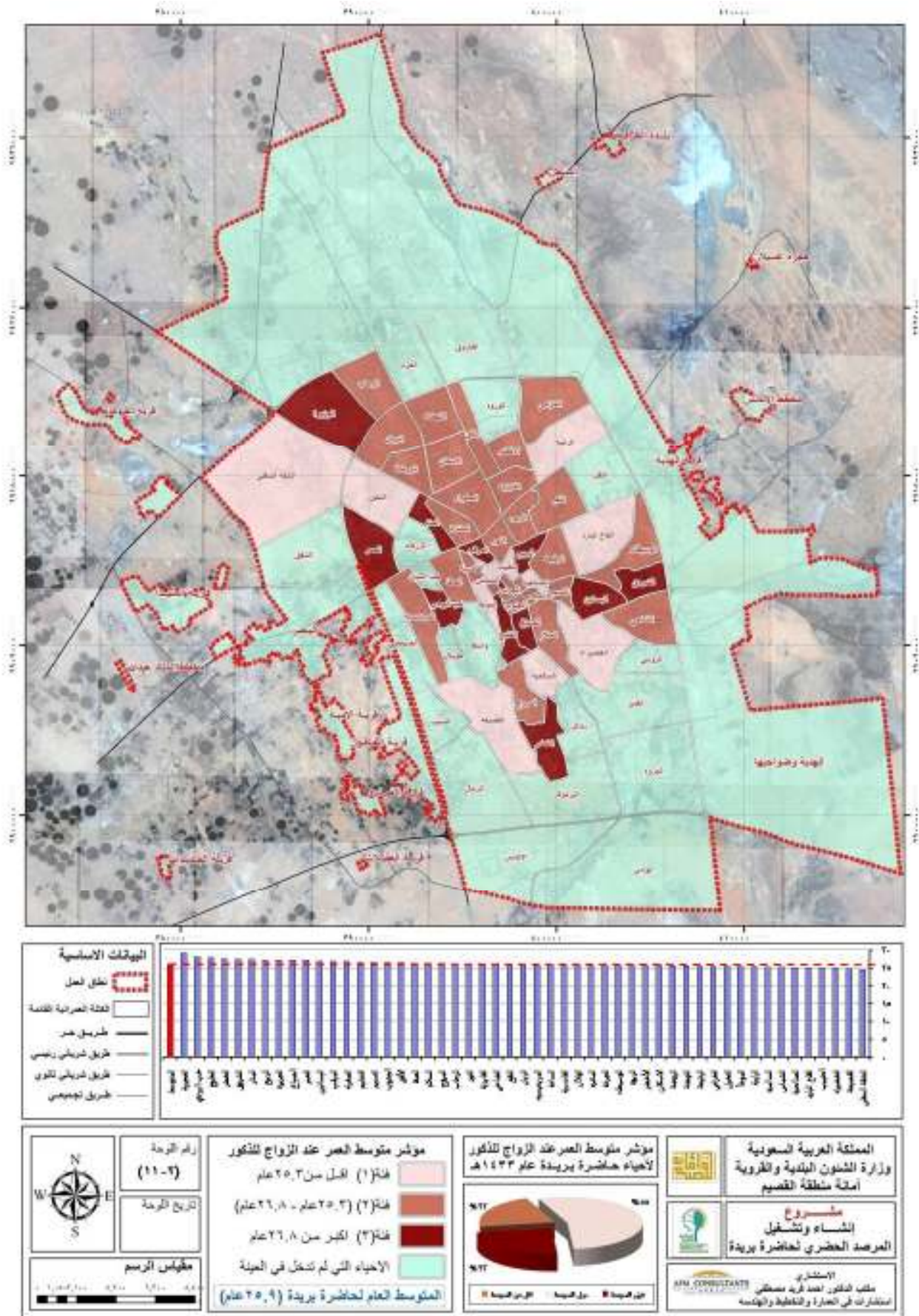

شكل (2-31): مؤشر متوسط العمر عند الزواج الأول (ذكور) على مستوى أحياء حاضرة بريدة لعام 1433 هـ

معدل البطالة Unemployment rate

SE6

التعريف

نسبة العاطلين عن العمل ذكوراً وإناثاً إلى مجمل قوة العمل.

Proportion of unemployed (males and females). as a percentage of the total formal workforce.

نوع المؤشر

عالمي - رئيسي عالمي - شامل محلي

نتائج المؤشر

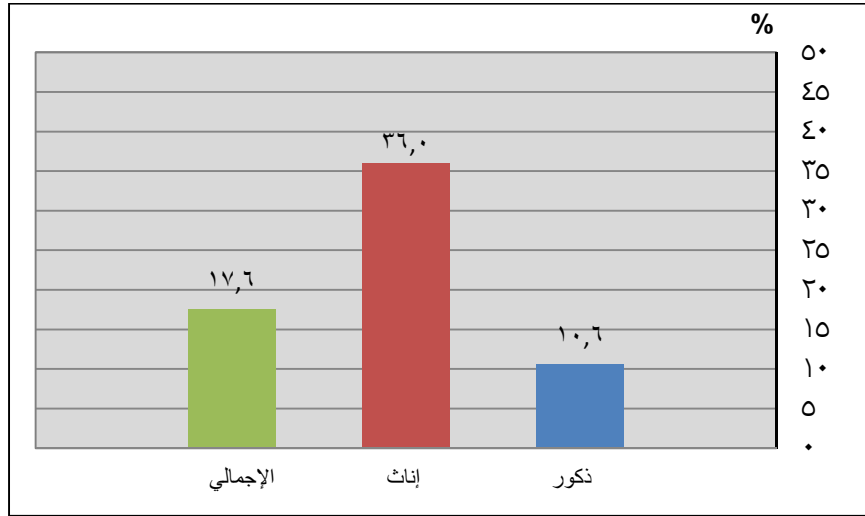

شكل (٢-٣٢): مؤشر معدل البطالة لعام (١٤٣٣هـ).

جدول (٢-٢٣): مقارنة مؤشر نسبة البطالة لحاضرة بريدة مع المؤشرات المحلية المعتمدة (%)

مدينة الباحة ١٤٣١	المدينة المنورة ١٤٣٠	مدينة ابها ١٤٣١	حاضرة بريدة ١٤٣٣	المؤشرات	
٩,٤٠	٢١,٥	١٩	١٠,٦	ذكور	معدل البطالة
٣٧,٩٠	٤٥	٣٨,٦	٣٦	إناث	
١٩,٨	٢٦,٩	٢٨,٨	١٧,٦	متوسط	
٢٨,٢	٢٠,٨	٢٥,٢	١٨,٦	معدل البطالة للحاصلين علي تعليم جامعي	

المصدر: - نتائج المسوح الاجتماعية الاقتصادية لحاضرة بريدة لعام (١٤٣٣هـ).
- تقرير مؤشرات المرصد الحضري لكل من (ابها - المدينة المنورة - الباحة).

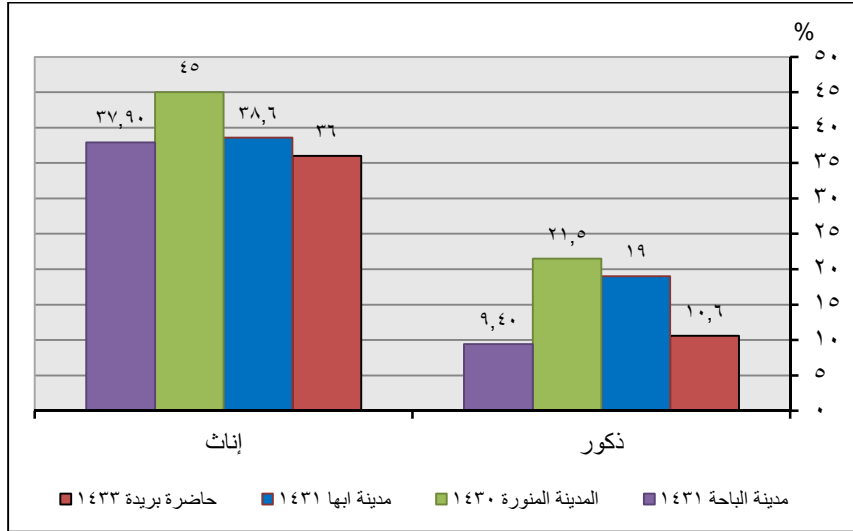

شكل (٣٣-٢): مقارنة مؤشر نسبة البطالة لحاضرة بريدة مع المؤشرات المحلية المعتمدة.

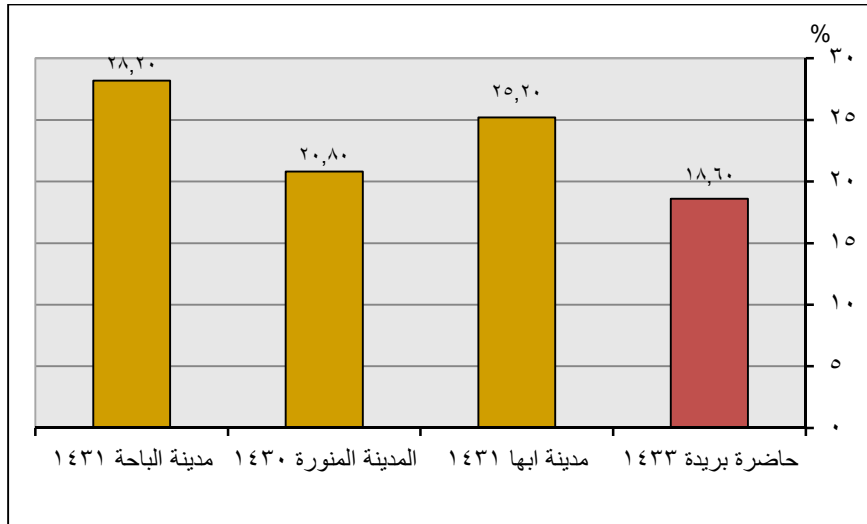

شكل (٣٤-٢): مقارنة نسبة البطالة بين الحاصلين على تعليم جامعي لحاضرة بريدة مع المؤشرات المحلية المعتمدة.

يتضح من الشكل (٣٦-٢) أن معدل البطالة في حاضرة بريدة وصل إلي (١٨,٦%) عام ١٤٣٣ هـ وتعتبر تلك النسبة جيدة إذا ما قورنت بمدينة الباحة وبمدينة أبها حيث حققنا معدل بطالة (٢٨,٢%) . (٢٥,٢%) على الترتيب عام ١٤٣١ هـ.

جدول (٢-٢٤): مؤشر معدل البطالة بأحياء حاضرة بريدة لعام (١٤٣٣هـ).

التصنيف	اسم الحي	قيمة المؤشر	التصنيف	اسم الحي	قيمة المؤشر
أقل من المتوسط العام للمدينة (أقل من ١٧,٦ %)	الصالحية	١,٠	أكثر من المتوسط العام للمدينة (أكثر من ١٧,٦ %)	الربوة	١٦,٩
	الخبيب	١,١		الروضة	١٨,٤
	الهلال	٢,٠		النقع	١٩,٤
	التعليم	٣,٥		السلام	٢٠,٧
	الجردة	٣,٨		السالمية	٢١,٧
	النسيم	٣,٨		الوسيطاء	٢٣,٤
	العجيبة	٤,٨		المنتزه	٢٣,٧
	القصيعة	٥,١		الشقة السفلى	٢٣,٩
	المريديسيه	٦,٩		الشماس	٢٤,١
	الريان	٧,٣		خب البردي	٢٤,٤
	الرحاب	٧,٩		المرقب	٢٥,٠
	الموطأ	٩,٩		الفايزية	٢٥,١
	السادة	١٠,٠		الصفراء	٢٥,٢
	القاع البارد	١٠,٢		الجزيرة	٢٥,٩
	الخليج	١٠,٣		الصفا	٢٦,٠
	الحمير	١٠,٥		الجنوب	٢٦,٦
	النور	١٠,٥		الرفيعة	٣٠,٦
الرايية	١٢,٠	الخضر	٣٥,٦		
الأفق	١٢,٩	الضاحي	٣٦,٠		
النخيل	١٣,١	الصباخ	٣٩,٥		
المروج	١٣,٦	البساتين	٤٠,٨		
النهضة	١٤,٠	الربيع	٤١,٤		
المنار	١٤,٩	الخضراء	٤٤,٤		
الأخضر	١٥,٣	القادسية	٤٥,٢		
الإسكان	١٥,٥	الخزامي	٥٤,٠		
الشروق	١٦,٧				

المصدر: نتائج المسوح الاجتماعية الاقتصادية لحاضرة بريدة لعام (١٤٣٣هـ).

يتضح من الجدول (٢-٢٤) الخاص بمؤشر معدل البطالة بأحياء حاضرة بريدة لعام (١٤٣٣هـ) أن (٤١%) من إجمالي أحياء مدينة بريدة أقل من المتوسط العام للمدينة وهو (١٨,٦%) وأن (٢٠%) من إجمالي أحياء بريدة حول المتوسط العام للمدينة وأن (٣٩%) من إجمالي الأحياء أعلى من المتوسط العام للمدينة.

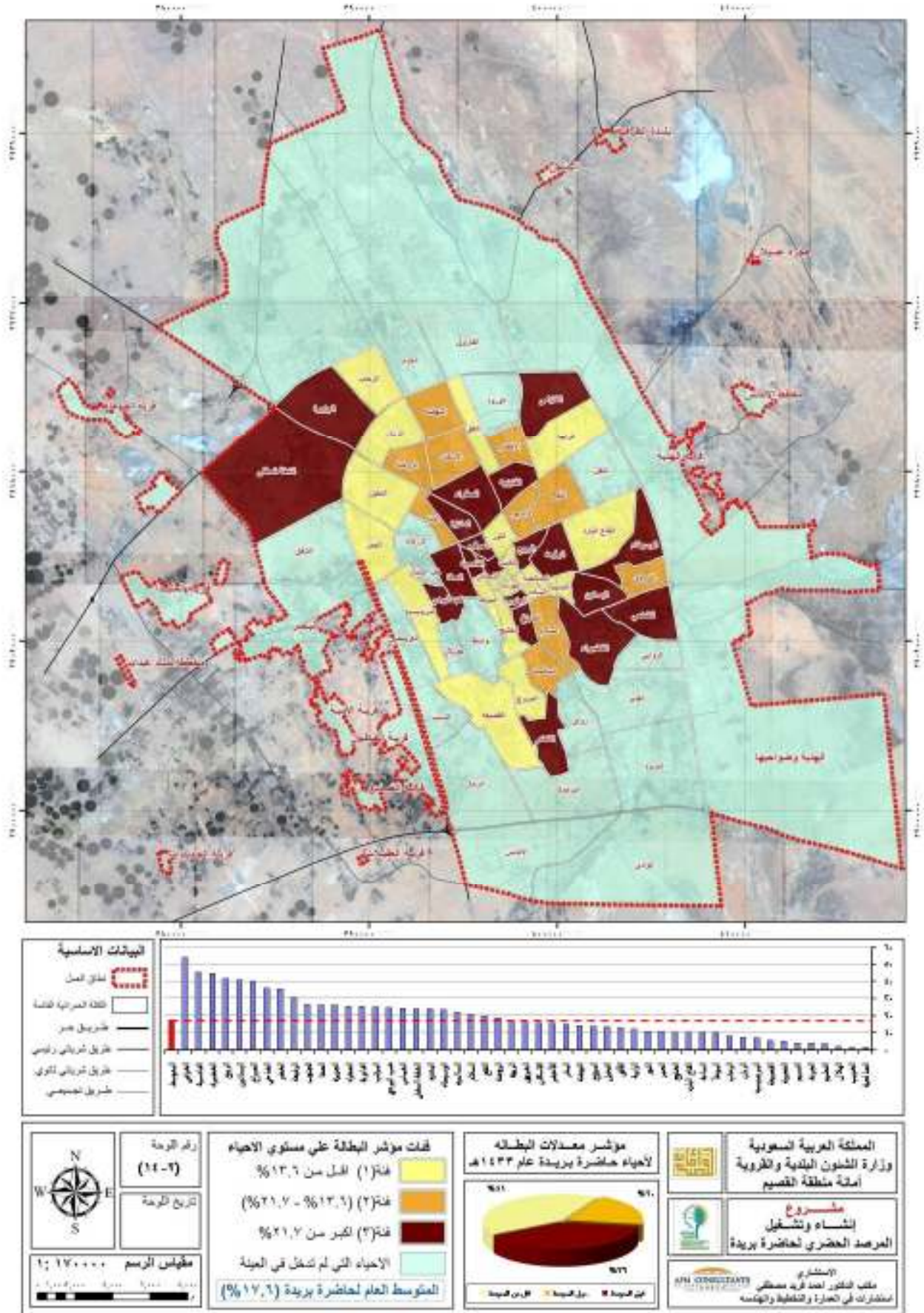

شكل (٣٥-٢): مؤشر نسبة البطالة الإجمالي على مستوى أحياء حضرة بريدة لعام (١٤٣٣هـ)

معدل الطلاق Divorce Rate

SE7

التعريف

عدد حالات الطلاق لكل ١٠٠ من عدد حالات الزواج خلال سنة.

The annual number of divorces per 100 marriages.

نوع المؤشر

عالمي- رئيسي عالمي - شامل محلي

نتائج المؤشر

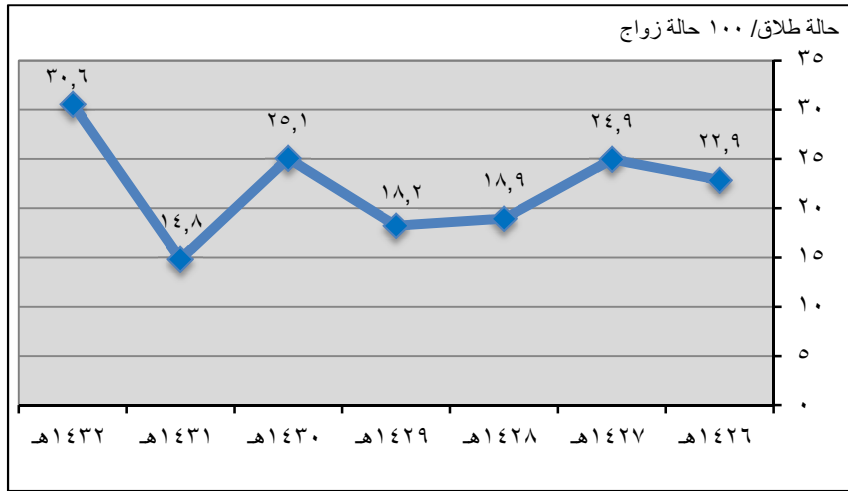

شكل (٢-٣٦): مقارنة بين قيم معدل الطلاق لحاضرة بريدة حسب سنوات الرصد

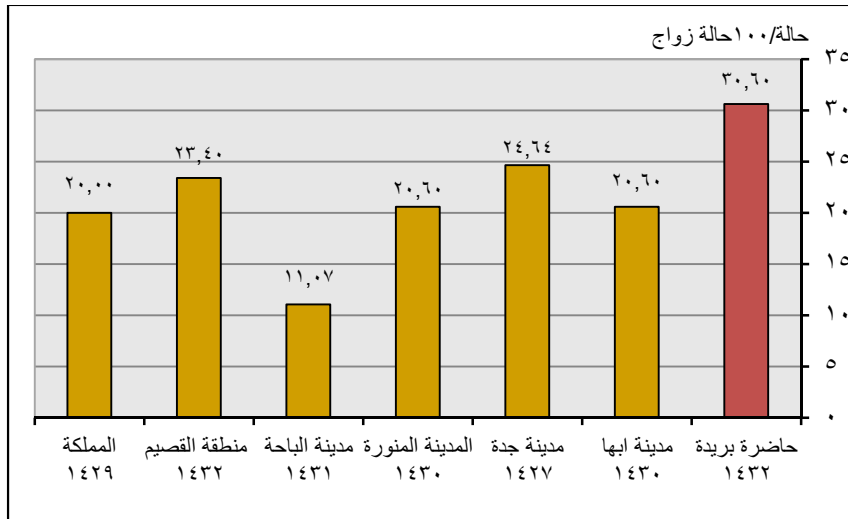

شكل (٢-٣٧). مقارنة مؤشر قيم معدل الطلاق لحاضرة بريدة مع المؤشرات المحلية المعتمدة.

يتضح من الشكل (٢-٣٧) أن معدلات الطلاق بحاضرة بريدة لعام ١٤٣٢هـ (٣٠,٦ حالة طلاق / ١٠٠ حالة زواج) يعتبر هذا المعدل مرتفع جداً إذا ما قورن بمستويات أخرى كمنطقة القصيم التي سجلت (٢٣,٤ حالة طلاق / ١٠٠ حالة زواج) وأيضاً على مستوى المملكة التي سجلت (٢٠ حالة طلاق / ١٠٠ حالة زواج) ويعتبر أيضاً معدل الطلاق مرتفع جداً في حاضرة بريدة إذا ما قورن بمعدل الطلاق لمدينة الباحة والمدينة المنورة ومدينة أبها حيث سجلت (١١,٠٧). (٢٠,٦). (٢٠,٦) حالة طلاق / ١٠٠ حالة زواج على الترتيب.

نسبة المؤسسات الاجتماعية المعنية بالنساء

The proportion of social institutions concerned on women

SE8

التعريف

نسبة المؤسسات الاجتماعية المعنية بالنساء.

The proportion of social institutions on women.

نوع المؤشر

 عالمي- رئيسي عالمي - شامل محلي

نتائج المؤشر

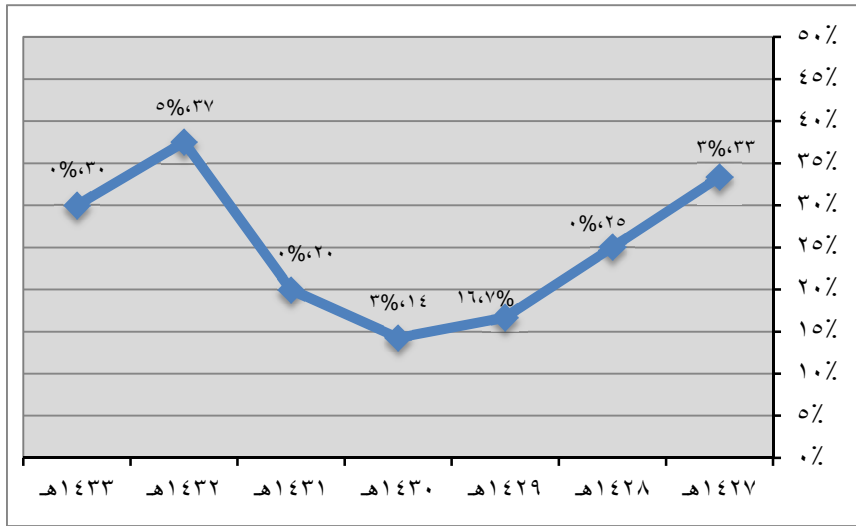

شكل (٣٨-٢): نسبة المؤسسات الاجتماعية المعنية بالنساء لحاضرة بريدة حسب سنوات الرصد.

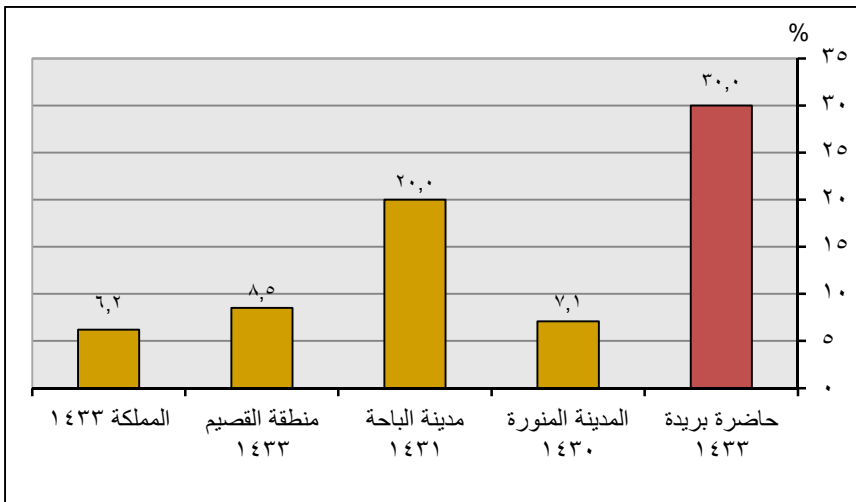

شكل (٣٩-٢): مقارنة مؤشر المؤسسات الاجتماعية المعنية بالنساء لحاضرة بريدة مع المؤشرات المحلية المعتمدة.

مستخدمي شبكة المعلومات (الانترنت) Internet Users

SE9

التعريف

عدد مستخدمي الإنترنت لكل ١٠٠ نسمة.

The number of Internet users per 100 population.

نوع المؤشر

عالمي - رئيسي عالمي - شامل محلي

نتائج المؤشر

جدول (٢-٢٥): مؤشر نسبة مستخدمي شبكة المعلومات (الانترنت) لحاضرة بريدة حسب سنوات الرصد.

حاضرة بريده			العام	المؤشر
الإجمالي	غير سعودي	سعودي		
-	-	-	١٤٣٠ هـ	مستخدمي شبكة المعلومات الدولية (%)
٣٤,٧	٢٩,٣	٣٤,٨	١٤٣١ هـ	
-	-	-	١٤٣٢ هـ	
٤٧,٠	٣٢,٤	٤٩,٣	١٤٣٣ هـ	

المصدر: نتائج المسوح الاجتماعية الاقتصادية لحاضرة بريدة للأعوام (١٤٣٠-١٤٣١-١٤٣٣ هـ).

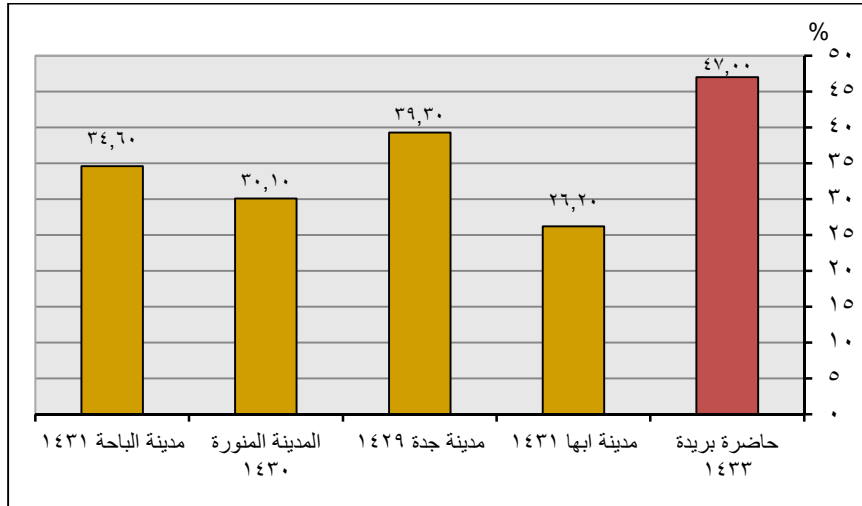

شكل (٢-٤٠): مقارنة مؤشر مستخدمي شبكة المعلومات الدولية لحاضرة بريدة مع المؤشرات المحلية المعتمدة

يتضح من الشكل (٢-٤٢) أن حاضرة بريدة أصبحت مدينة من أعلى مدن المملكة استخداماً للإنترنت حيث بلغت نسبة مستخدمي الإنترنت بها (٤٧%) من إجمالي عدد السكان وذلك إذا ما قورنت بمدينة أبها التي سجلت (٢٦,٢٠%) والمدينة المنورة التي سجلت (٣٠,١%).

جدول (٢-٢٦): مؤشر مستخدمي شبكة المعلومات (الانترنت) بأحياء حاضرة بريدة لعام (١٤٣٣هـ)

التصنيف	اسم الحي	قيمة المؤشر	التصنيف	اسم الحي	قيمة المؤشر
حول المتوسط العام للمدينة (٤٧) %	الفايزية	٤٨,٢	أقل من المتوسط العام للمدينة (أقل من ٤٧) %	الصباخ	٢٥,٧
	الضاحي	٤٨,٢		العجبية	٢٦,١
	خب البردي	٤٨,٣		الجردة	٣٢,٤
	النسيم	٤٨,٤		الخبيب	٣٢,٥
	المريديسيه	٤٨,٧		الشقة السفلى	٣٢,٦
	السادة	٤٩,٢		الخزامي	٣٢,٧
	المنزله	٤٩,٦		الرفيعة	٣٢,٨
	الصفا	٤٩,٨		القصيعة	٣٥,٦
	الاسكان	٤٩,٩		التعليم	٣٧,٨
	الموطأ	٥٠,٨		السالميه	٣٧,٨
	النور	٥١,٤		الصالحية	٣٧,٩
	الروضة	٥١,٤		الخصيراء	٣٧,٩
	المنار	٥٢,٠		الجنوب	٣٨,٩
السلام	٥٢,٢	الشماس		٤٢,٦	
الحمير	٥٣,٠	النقع		٤٣,٠	
المرقب	٥٣,٠	الجزيرة		٤٣,١	
الوسيطاء	٥٣,٣	الرحاب		٤٣,٦	
الخليج	٥٤,٥	الشروق		٤٣,٩	
الربوة	٥٤,٧	القادسية		٤٤,٤	
الأخضر	٥٥,٩	الخضر		٤٤,٤	
النخيل	٥٦,٧	الهلال	٤٤,٨		
الريان	٥٧,٨	الربيع	٤٥,١		
الأفق	٥٨,٤	الرابية	٤٥,٢		
النهضة	٦٠,٧	المروج	٤٥,٣		
القاع البارد	٦١,٦	البساتين	٤٦,٨		
		الصفراء	٤٨,٠		
أكبر من المتوسط العام للمدينة (أكبر من ٤٧) %			حول المتوسط العام للمدينة (٤٧) %		

المصدر: نتائج المسوح الاجتماعية الاقتصادية لحاضرة بريدة لعام (١٤٣٣هـ).

يتضح من الجدول (٢-٢٦) الخاص بمؤشر مستخدمي شبكة المعلومات (الانترنت) بأحياء حاضرة بريدة لعام (١٤٣٣هـ) أن (٣٥%) من إجمالي أحياء مدينة بريدة أقل من المتوسط العام للمدينة وهو (٤٧%) وان (٣٩%) من إجمالي أحياء بريدة حول المتوسط العام للمدينة وأن (٣٦%) من إجمالي الأحياء أعلى من المتوسط العام للمدينة.

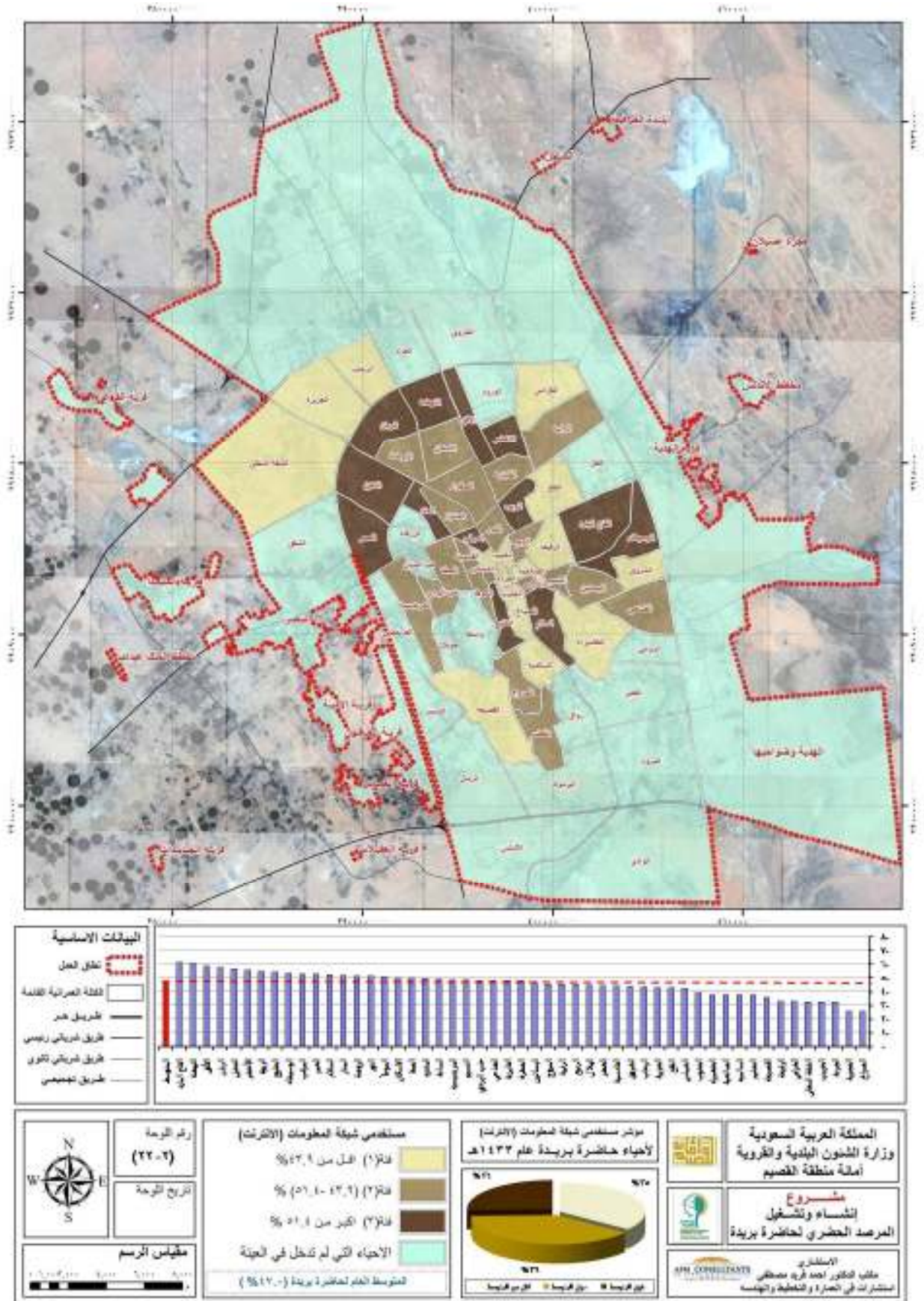

شكل (٢-٤١): مؤشر مستخدم شبكة المعلومات الدولية على مستوى احياء حاضرة بريدة لعام (١٤٣٣هـ)

عدد الحواسيب الشخصية لكل ١٠٠٠ شخص
Personal computer per 1000 person

SE10

التعريف

عدد الحواسيب الشخصية التي يقوم بتشغيلها شخص واحد لكل ١٠٠٠ من السكان.

Number of person computer operated by person per 1000 population.

نوع المؤشر

عالمي- رئيسي عالمي - شامل محلي

نتائج المؤشر

جدول (٢-٢٧): مؤشر الحواسيب الشخصية لكل ١٠٠٠ نسمة لحاضرة بريدة حسب سنوات الرصد.

اسم المؤشر	العام	حاضرة بريدة	
		سعودي	غير سعودي
الحواسيب الشخصية لكل ١٠٠٠ نسمة	١٤٣٠هـ	-	١٢٥
	١٤٣١هـ	٢٧٩	١٨١
	١٤٣٢هـ	-	-
	١٤٣٣هـ	٢٩٨	١٦٠

المصدر: نتائج المسوح الاجتماعية الاقتصادية لحاضرة بريدة للأعوام (١٤٣٠-١٤٣١-١٤٣٣هـ).

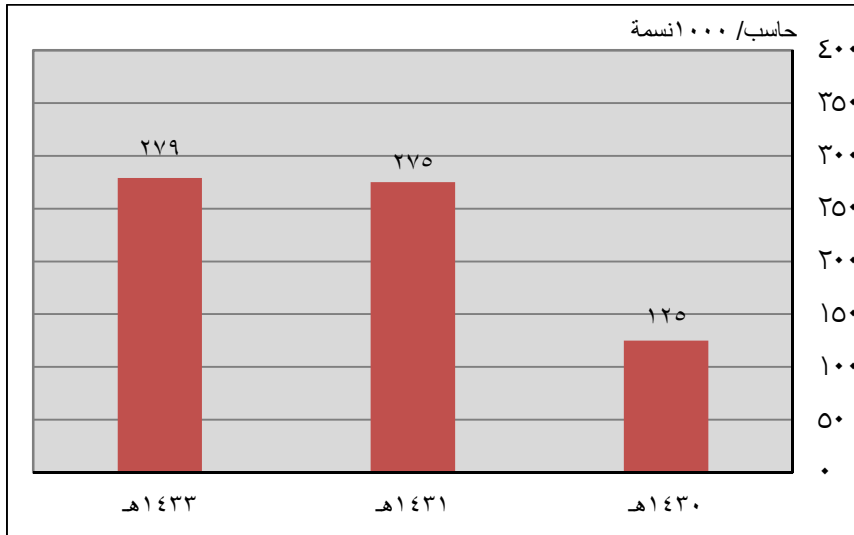

شكل (٢-٤٢): مؤشر الحواسيب الشخصية لكل ١٠٠٠ نسمة لحاضرة بريدة حسب سنوات الرصد.

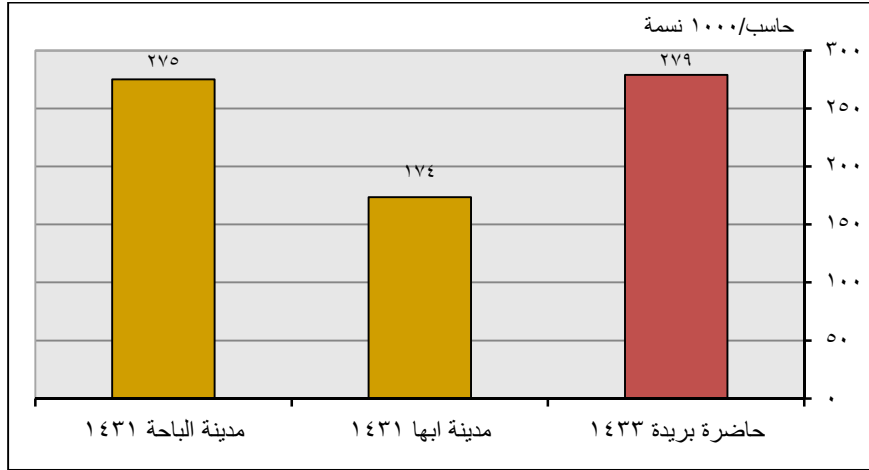

شكل (٢-٤٣): مقارنة مؤشر الحواسيب الشخصية لكل ١٠٠٠ نسمة لحاضرة بريده مع المؤشرات المحلية المعتمدة

جدول (٢-٢٨): مؤشر الحواسيب الشخصية (حاسب/١٠٠٠ نسمة) بأحياء حاضرة بريده لعام (١٤٣٣هـ)

التصنيف	اسم الحي	قيمة المؤشر	التصنيف	اسم الحي	قيمة المؤشر
أقل من المتوسط العام للمدينة (أقل من ٢٧٩) حاسب/ ألف نسمة	الرايية	٨١	أكثر من المتوسط العام للمدينة (أكبر من ٢٧٩) حاسب/ ألف نسمة	السلام	٢٨٢
	الخزامي	٨٩		البيساتين	٢٨٣
	الخضيراء	١٠٥		خب البردي	٢٩٣
	الربيع	١٤٣		الرحاب	٢٩٧
	التعليم	١٥٠		السالميه	٢٩٧
	الخبيب	١٦٤		الوسيطاء	٢٩٩
	الجزيرة	١٦٥		الأخضر	٣٠١
	الصباخ	١٦٨		الاسكان	٣١٢
	العجيبة	١٦٩		الربوة	٣١٦
	الجردة	١٧٨		الصفا	٣١٦
	الصالحية	١٨٤		النخيل	٣١٧
	الخضر	١٨٧		الروضة	٣٢١
الهلال	١٨٨	الفايزية		٣٢٦	
الضاحي	١٩٠	الموطأ		٣٢٧	
المريديسيه	١٩٠	الخليج		٣٣٣	
الجنوب	٢١٢	الصفراء		٣٣٤	
الرفيعة	٢١٥	النور		٣٤١	
الثقة السفلى	٢١٨	المنتزه		٣٥٧	
الشماس	٢١٨	المنار		٣٥٧	
السادة	٢٢٢	الأفق		٣٦١	
القاع البارد	٢٢٦	الشروق		٣٧٠	
النسيم	٢٣٧	الريان		٣٨١	
المروج	٢٤٧	النهضة		٤٠٩	
النقع	٢٥٥	الحمير		٤١١	
القصيعة	٢٧٥	المرقب	٤٢٠		
القادسية	٢٧٨				

المصدر: نتائج المسوح الاجتماعية الاقتصادية لحاضرة بريده لعام (١٤٣٣هـ).

يتضح من الجدول (٢-٢٨) الخاص بمؤشر عدد الحواسيب الشخصية (حاسب/١٠٠٠ نسمة) بأحياء حاضرة بريده لعام (١٤٣٣هـ) أن (٤٥%) من إجمالي أحياء مدينة بريده أقل من المتوسط العام للمدينة وهو (٢٧٩) حاسب/١٠٠٠ نسمة) وأن (٢٩%) من إجمالي أحياء بريده حول المتوسط العام للمدينة وأن (٣٦%) من إجمالي الأحياء أعلى من المتوسط العام للمدينة.

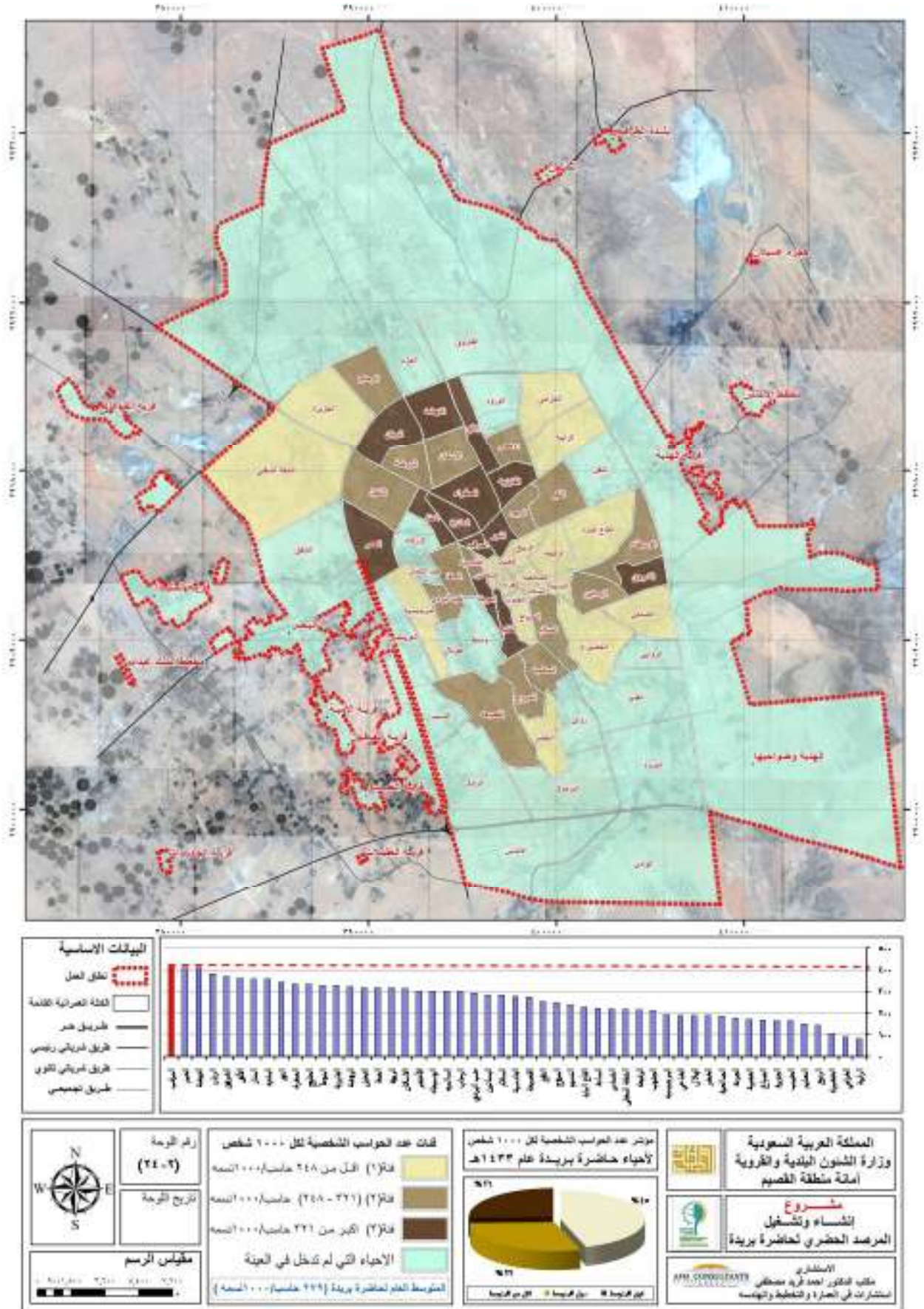

شكل (٢-٤٤): مؤشر الحواسب الشخصية لكل ١٠٠٠ نسمة على مستوى أحياء حاضرة بريدة لعام (١٤٣٣ هـ)

معدل وفيات الأطفال
Child mortality

SE11

التعريف

يعرف على أنه معدل الأطفال الذين يولدون أحياء ويموتون قبل بلوغ السنة الأولى أو سن الخامسة إلى كل ١٠٠٠ من إجمالي عدد المواليد الأحياء في نفس السنة، وينقسم إلى مؤشرين فرعيين:
- معدل وفيات الأطفال الرضع (أقل من سنة).
- معدل وفيات دون الخامسة (من ٠ - ٥ سنوات).

Defined as the proportion of children who die before reaching their fifth birthday.

نوع المؤشر

عالمي - رئيسي عالمي - شامل محلي

نتائج المؤشر

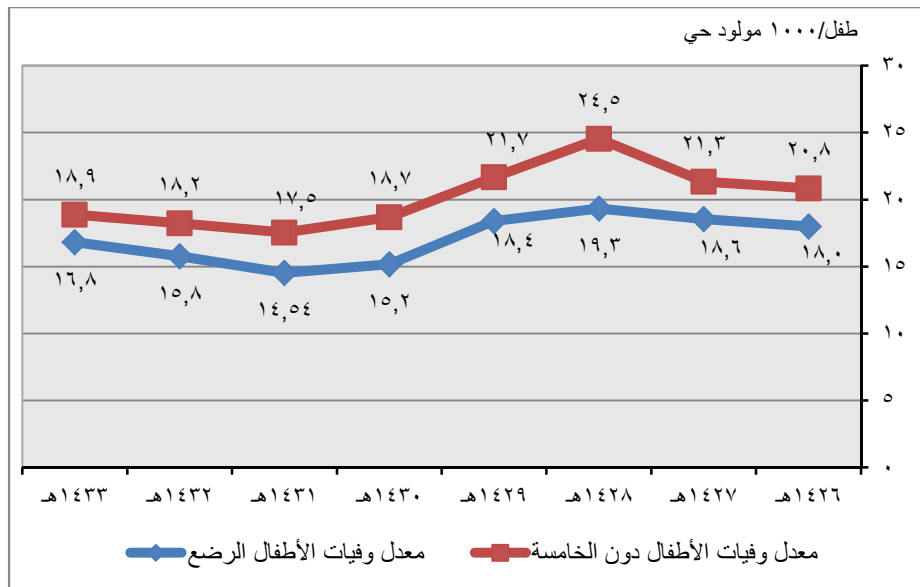

شكل (٢-٤٥): معدل وفيات الأطفال الرضع لحاضرة بريدة حسب سنوات الرصد (طفل/١٠٠٠ مولود حي)

يتضح من الشكل (٢-٤٥) أن معدل وفيات الأطفال دون الخامسة بحاضرة بريدة في تناقص ملحوظ حيث سجلت أعلى قيمة لها في عام (١٤٢٨ هـ) والتي وصلت (٢٤,٥ طفل/١٠٠٠ مولود حي) وتعتبر قيمة مرتفعة إذا ما قورنت بقيمة (١٤٣٣ هـ) والتي سجلت فيها (١٨,٩ طفل/١٠٠٠ مولود حي). ومع ذلك يوجد ارتفاع (غير مبرر) في العامين الآخرين خاصة في معدل وفيات الأطفال الرضع.

جدول (٢-٢٩): مقارنة مؤشر وفيات الأطفال الرضع ودون الخامسة لحاضرة بريدة مع المؤشرات المحلية المعتمدة (طفل/١٠٠٠ مولود حي).

منطقة القصيم ١٤٣٣	مدينة الباحة ١٤٣١	المدينة المنورة ١٤٣٠	مدينة جدة ١٤٢٧	مدينة أبها ١٤٣٠	حاضرة بريدة ١٤٣٣	المؤشرات	
						الرضع	معدل وفيات الأطفال
١٢,٥	٢٢,٥٢	١٣,٥	٢٠,٨	١٣,٥	١٦,٨	الرضع	معدل وفيات الأطفال
١٤,٦٣	٢٦,١١	١٧,٣	٢٢,٧	١٧,٣	١٨,٩	دون الخامسة	

المصدر: - وزارة الصحة- المديرية العامة للشؤون الصحية بمنطقة القصيم.
- تقرير مؤشرات المرصد الحضري لكل من (أبها - جدة - المدينة المنورة - الباحة).

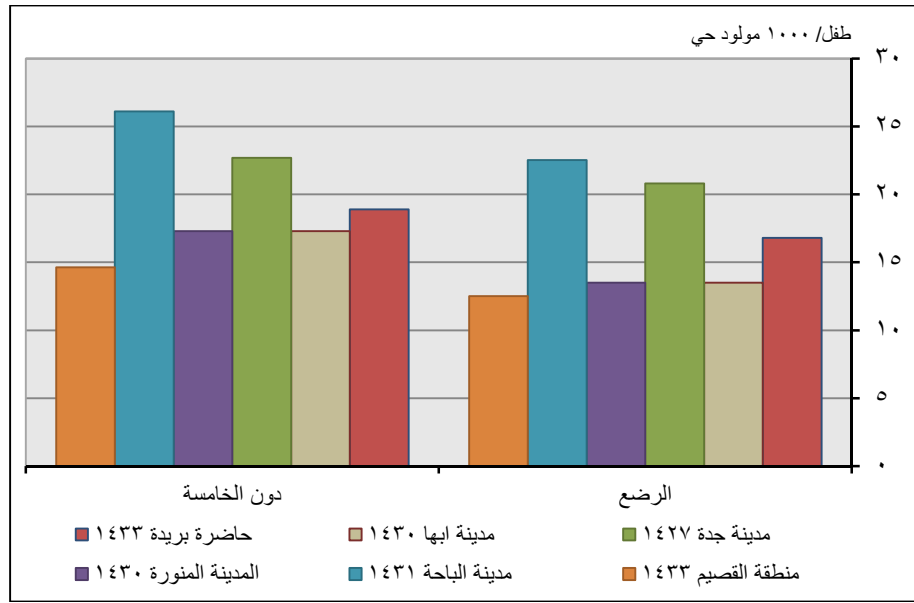

شكل (٢-٤٦): مقارنة مؤشر وفيات الأطفال الرضع ودون الخامسة لحاضرة بريدة مع المؤشرات المحلية المعتمدة.

معدل المواليد الخام The crude birth rate

SE12

التعريف

يعرف مؤشر معدل المواليد الخام بعدد المواليد أحياء لكل ألف نسمة من السكان.

The number of live births per thousand inhabitants.

نوع المؤشر

عالمي - رئيسي عالمي - شامل محلي

نتائج المؤشر

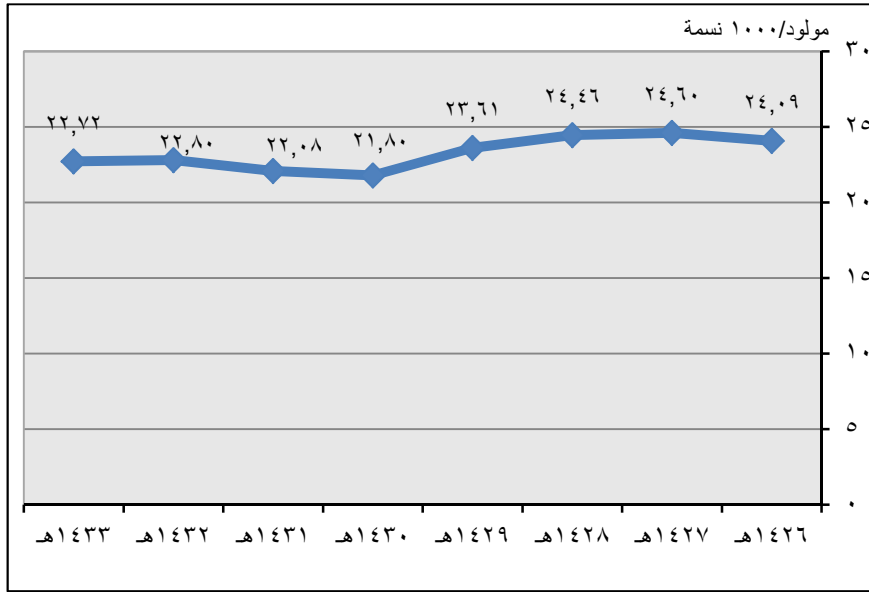

شكل (٢-٤٧): معدل المواليد الخام لحاضرة بريدة حسب سنوات الرصد

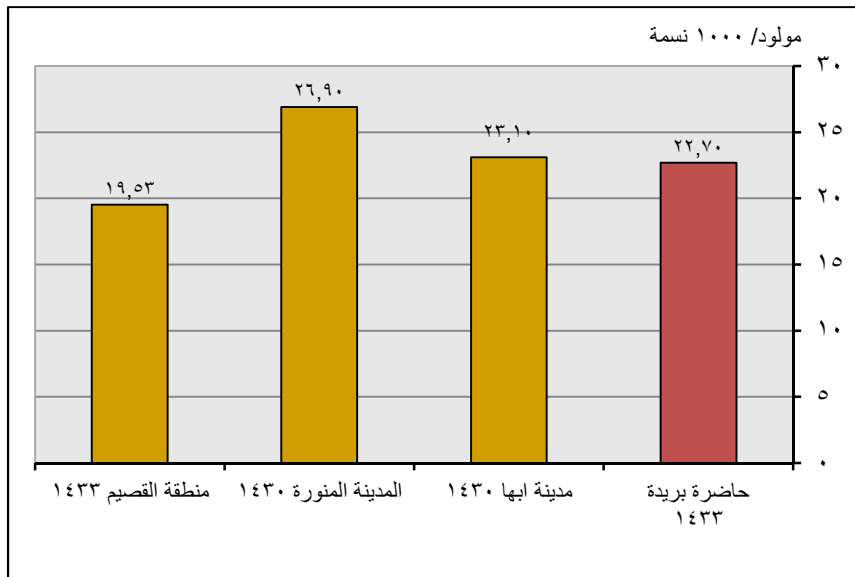

شكل (٢-٤٨): مقارنة مؤشر معدل المواليد الخام لحاضرة بريدة مع المؤشرات المحلية المعتمدة

العمر المتوقع عند الميلاد Life expectancy at life

SE13

التعريف

يعرف بعدد السنوات التي من المتوقع أن يعيشها الطفل من الولادة حتى الوفاة.

Defined as expected numbers of year till death for a new – born child.

نوع المؤشر

عالمي - رئيسي عالمي - شامل محلي

نتائج المؤشر

جدول (٢-٣٠): العمر المتوقع عند الميلاد (عام) (ذكور - إناث) لحاضرة بريدة حسب سنوات الرصد

سنة التطبيق	ذكور	إناث	المتوسط
١٤٢٨ هـ	٧٢,٧	٧٤,٣	٧٣,٣
١٤٢٩ هـ	٧٢,٤	٧٤,٥	٧٣,٤
١٤٣٠ هـ	٧٢,٥	٧٤,٧	٧٣,٦
١٤٣١ هـ	٧٢,٥	٧٤,٧	٧٣,٦
١٤٣٢ هـ	٧٢,٥	٧٤,٧	٧٣,٦
١٤٣٣ هـ	٧٢,٥	٧٤,٧	٧٣,٦

المصدر: الكتاب الإحصائي السنوي، وزارة الصحة، المملكة العربية السعودية.

جدول (٢-٣١): مقارنة مؤشر العمر المتوقع عند الميلاد (عام) لحاضرة بريدة مع المؤشرات المحلية المعتمدة

المؤشرات	حاضرة بريدة ١٤٣٣٢	مدينة ابها ١٤٣٠	المدينة المنورة ١٤٣٠	مدينة الباحة ١٤٣١	منطقة القصيم ١٤٣٠	المملكة ١٤٢٨
العمر المتوقع عند الميلاد	ذكور	٧٢,٥	٧٢,٥	٧٢,٤	٧٢,٥	٧٢,٢
	إناث	٧٤,٧	٧٤,٧	٧٤,٦	٧٤,٧	٧٤,٣
	المتوسط	٧٣,٦	٧٣,٥	٧٣,٥	٧٣,٦	٧٣,٣

المصدر: - الكتاب الإحصائي السنوي، وزارة الصحة، المملكة العربية السعودية.
- تقرير مؤشرات المرصد الحضري لكل من (ابها - المدينة المنورة - الباحة).

أسرة المستشفيات Hospital beds

SE14

التعريف

يعرف مؤشر أسرة المستشفيات بعدد الأسرة لكل ١٠ آلاف نسمة من السكان، ويشمل ذلك الأسرة في كل من مستشفيات القطاعين العام والخاص.

Defined as number of hospital beds per 10.000 persons from total population. Includes beds in both public and private hospitals.

نوع المؤشر

عالمي - رئيسي عالمي - شامل محلي

نتائج المؤشر

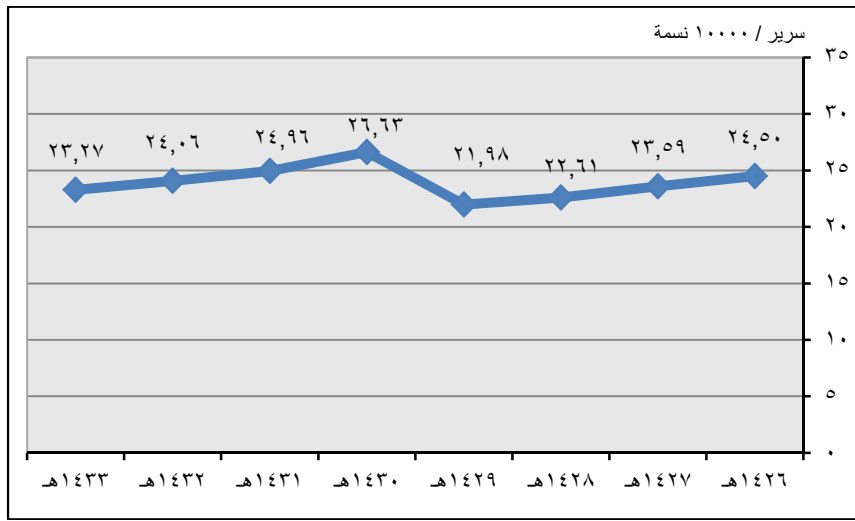

شكل (٢-٤٩): معدل أسرة المستشفيات لحاضرة بريدة حسب سنوات الرصد

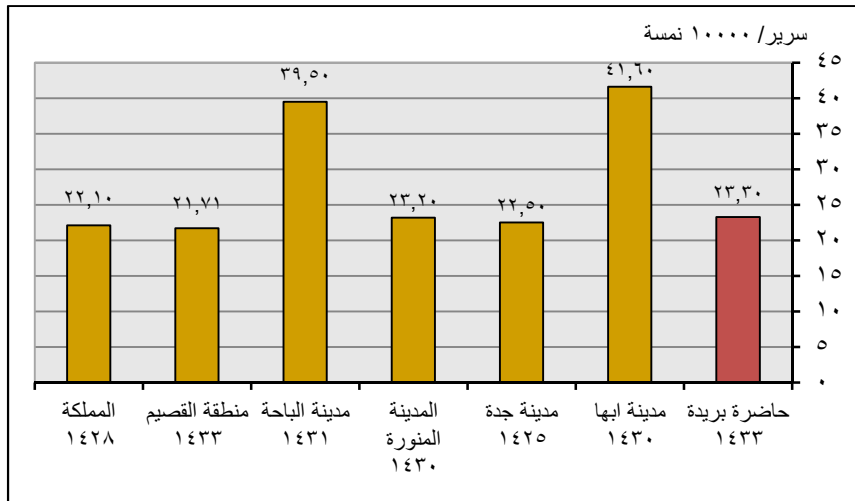

شكل (٢-٥٠): مقارنة مؤشر معدل أسرة المستشفيات لحاضرة بريدة مع المؤشرات المحلية المعتمدة

يتضح من الشكل (٢-٥٠) أن معدل أسرة المستشفيات لحاضرة بريدة في عام (١٤٣٣هـ) هو (٢٣,٣) سرير / ١٠٠٠٠ نسمة) ويعتبر هذا المعدل منخفض إذا ما قورن بمدينة أبها ومدينة الباحة حيث سجلنا (٤١,٦) سرير / ١٠٠٠٠ نسمة) و (٣٩,٥) سرير / ١٠٠٠٠ نسمة) على الترتيب.

الأطباء لكل ١٠٠٠ نسمة Doctor per 1000 capita

SE15

التعريف

عدد الأطباء في القطاعين الخاص والحكومي لكل مجموعة سكانية مؤلفة من ١٠٠٠ نسمة.

Number of doctors on both private and public sectors per 1000 capita.

نوع المؤشر

عالمي - رئيسي عالمي - شامل محلي

نتائج المؤشر

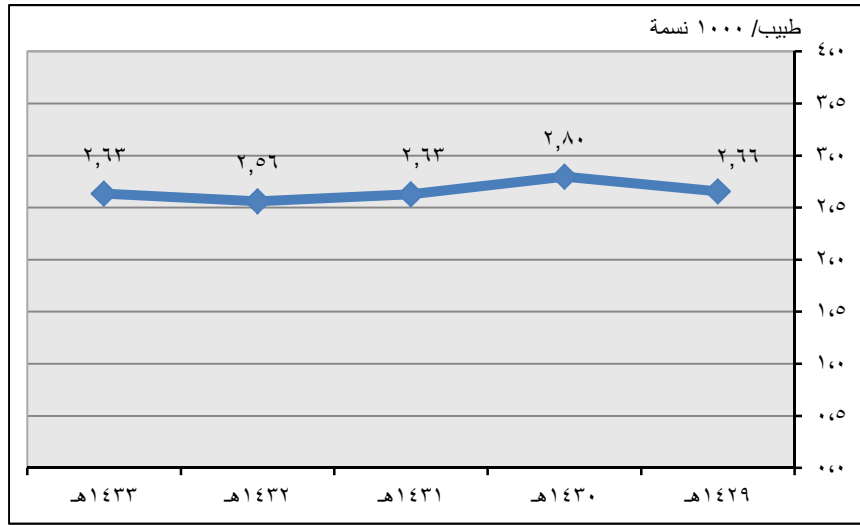

شكل (٢-٥١): معدل الأطباء لكل ١٠٠٠ نسمة لحاضرة بريدة حسب سنوات الرصد

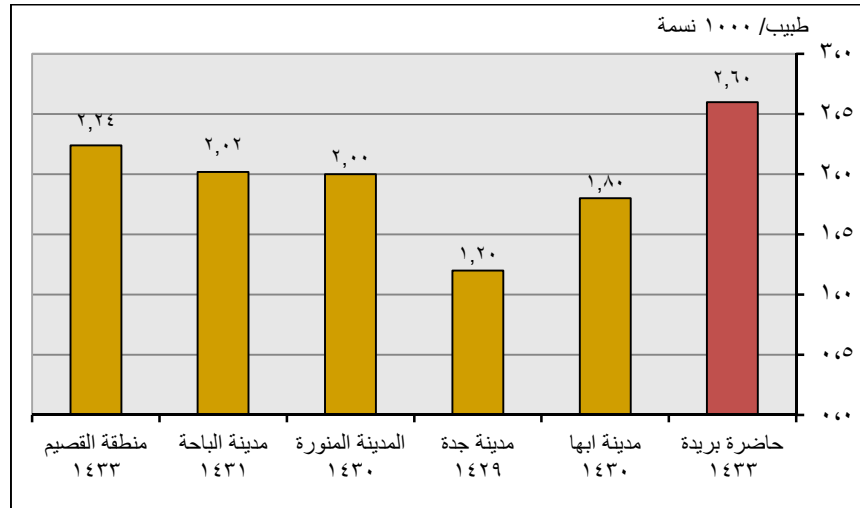

شكل (٢-٥٢): مقارنة مؤشر معدل الأطباء لكل ١٠٠٠ نسمة لحاضرة بريدة مع المؤشرات المحلية المعتمدة

يتضح من الشكل (٢-٥٢) أن معدل الأطباء لكل ١٠٠٠ نسمة لحاضرة بريدة في عام (١٤٣٣هـ) هو (٢,٦) الأطباء لكل ١٠٠٠ نسمة) ويعتبر هذا المعدل جيد إذا ما قورن بمدينة جدة ومدينة أبها حيث سجلتا (١,٢٠) الأطباء لكل ١٠٠٠ نسمة) و (١,٨٠) الأطباء لكل ١٠٠٠ نسمة) على الترتيب.

المستشفيات المخصصة للأطفال Children Hospitals

SE16

التعريف

يعرف على أنه نسبة المستشفيات المخصصة للأطفال أو التي تحتوي على أقسام للأطفال من إجمالي عدد المستشفيات.

Defined as percentage of children hospitals or hospitals include children departments to total number of hospitals.

نوع المؤشر

عالمي - رئيسي عالمي - شامل محلي

نتائج المؤشر

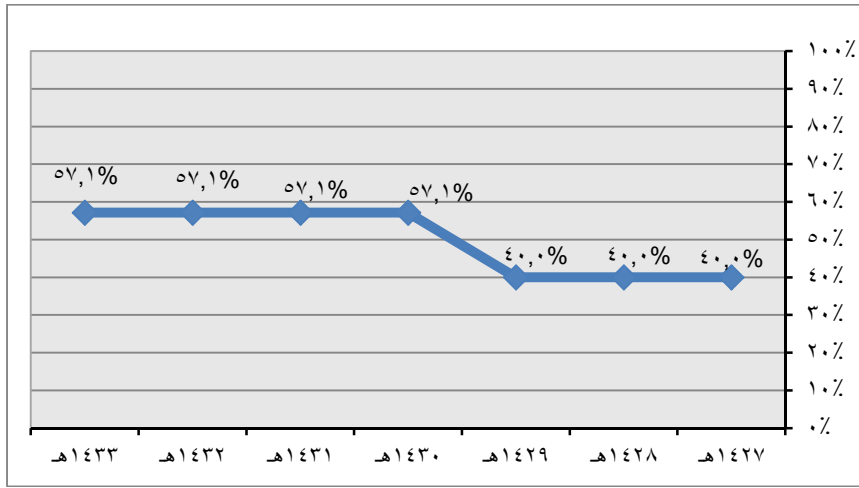

شكل (٢-٥٣): نسبة المستشفيات المخصصة للأطفال لحاضرة بريدة حسب سنوات الرصد

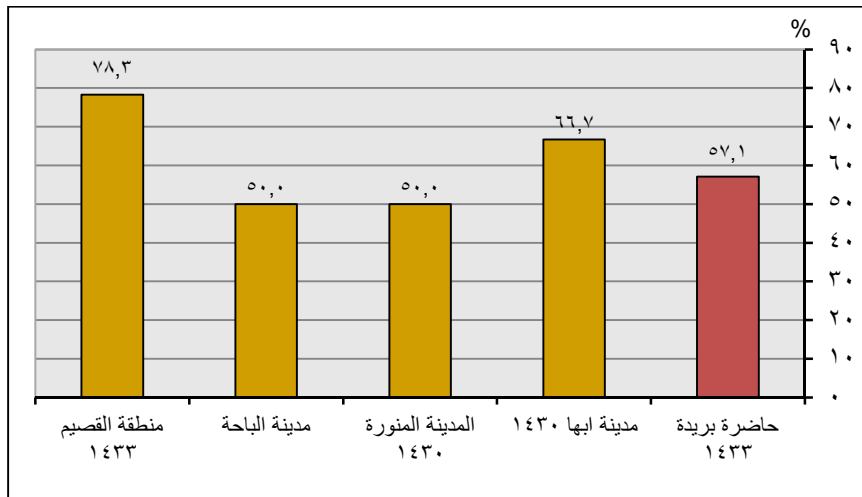

شكل (٢-٥٤): مقارنة مؤشر نسبة المستشفيات المخصصة للأطفال لحاضرة بريدة مع المؤشرات المحلية المعتمدة

يتضح من الشكل (٢-٥٤) أن نسبة المستشفيات المخصصة للأطفال لحاضرة بريدة في عام (١٤٣٣هـ) هو (٥٧,١%) وتعتبر تلك النسبة منخفضة إذا ما قورنت بمدينة أبها والمدينة المنورة حيث سجلنا (٦٦,٧%) و(٥٠,٠%) على الترتيب وأيضاً إذا ما قورنت بمنطقة القصيم التي حققت (٧٧,٣%).

الأطفال المحصنين ضد الأوبئة Children Immunization

SE17

التعريف

نسبة الأطفال الذين تم تحصينهم ضد الأوبئة (الشلل- التتanos- الدفتيريا- الأوبئة الأخرى) من جملة الأطفال المفترض تحصينهم.

Percentage of children immunized against communicable diseases, namely (Polio, Tetanus, Diphtheria...etc) to the total number of childrens must be immunized.

نوع المؤشر

عالمي - رئيسي عالمي - شامل محلي

نتائج المؤشر

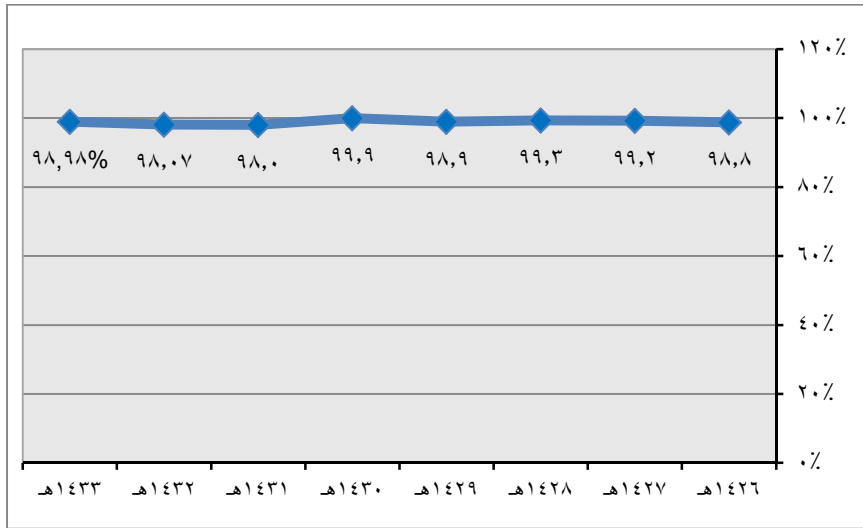

شكل (٢-٥٥): نسبة الأطفال المحصنين ضد أوبئة الشلل والتيتانوس والدفتيريا لحاضرة بريدة حسب سنوات الرصد

جدول (٢-٣٢): مقارنة مؤشر الأطفال المحصنين ضد الأوبئة لحاضرة بريدة مع المؤشرات المحلية المعتمدة (%)

المؤشرات	حاضرة بريدة ١٤٣٣	مدينة ابها ١٤٣٠	المدينة المنورة ١٤٣٠	مدينة الباحة ١٤٣٠	منطقة القصيم ١٤٣٢	المملكة ١٤٢٨
الشلل	٩٨,٩	٩٧,٦	٩٥,٥	٩٦,١	٩٨	٩٥,٧
التيتانوس	٩٨,٩	٩٧,٦	٩٤,٦	٩٦,١	٩٨	٩٥,٧
الدفتريا	٩٨,٩	٩٧,٦	٩٥,٢	٩٦,١	٩٨	٩٥,٧
أخرى	٩٨,٩	٩٦,٥	٩٥,٥	٩٦,١	٩٨	٩٥,٧

المصدر: - وزارة الصحة- المديرية العامة للشؤون الصحية بمنطقة القصيم.
- تقرير مؤشرات المرصد الحضري لكل من (أبها - المدينة المنورة - الباحة).

معدل وفيات الأمهات

Maternal mortality

SE18

التعريف

هو معدل النساء اللاتي يمتن لأي سبب يتصل بالحمل أو يتفاقم أثناء الحمل والتوليد من جراء الحمل أو من طريقة متابعته (باستثناء الحوادث والأسباب الطارئة) أوفي غضون ٤٢ يوماً بعد انتهاء الحمل. بصرف النظر عن مدة الحمل. لكل ١٠٠,٠٠٠ مولود حي.

Ratio of maternal who die annually through or for reason of childbirth per 100.000 live births.

نوع المؤشر

عالمي - رئيسي عالمي - شامل محلي

نتائج المؤشر

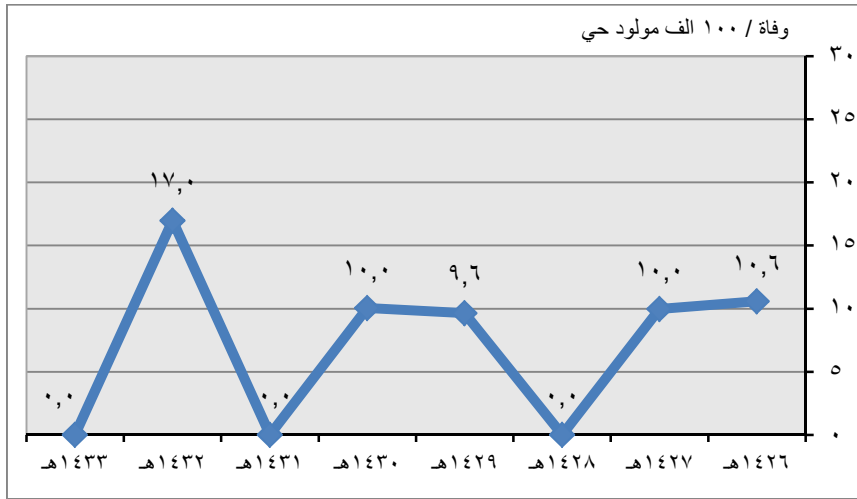

شكل (٢-٥٦): نسبة وفيات الأمومة لحاضرة بريدة حسب سنوات الرصد

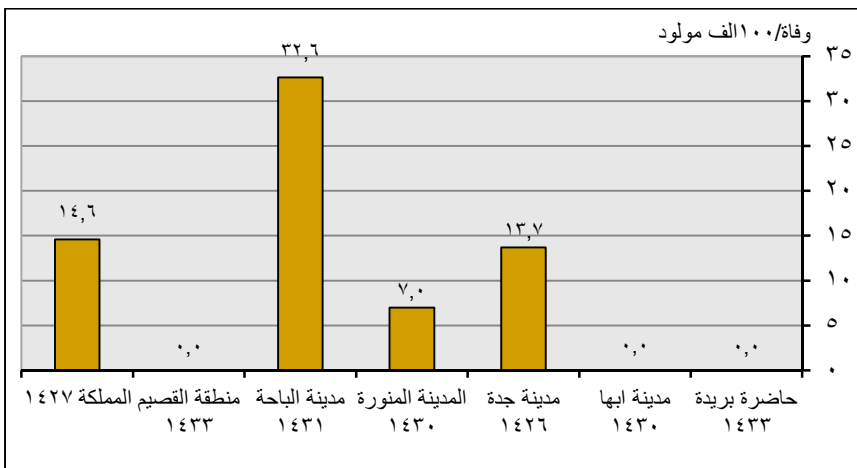

شكل (٢-٥٧): مقارنة مؤشر نسبة وفيات الأمومة لحاضرة بريدة مع المؤشرات المحلية المعتمدة

يتضح من الشكل (٢-٥٧) أن نسبة وفيات الأمهات لأي سبب يتصل بالحمل لحاضرة بريدة في عام (١٤٣٣هـ) هي (٠,٠) وفاة / ١٠٠ ألف مولود حي) عدم وجود أي وفيات للأمهات لأسباب ترتبط بالحمل وهذا المؤشر يعكس الاهتمام الطبي بالنساء في مدينة بريدة .

الولادات تحت إشراف كادر مؤهل

Skilled medical attendant at delivery

SE19

التعريف

هي نسبة الأطفال الذين يولدون بحضور وإشراف طبي مؤهل إلى إجمالي عدد المواليد في نفس الفترة.
Is the percentage of children who are born in the presence of a qualified medical supervision to the total number of births in the same period.

نوع المؤشر

عالمي - رئيسي عالمي - شامل محلي

نتائج المؤشر

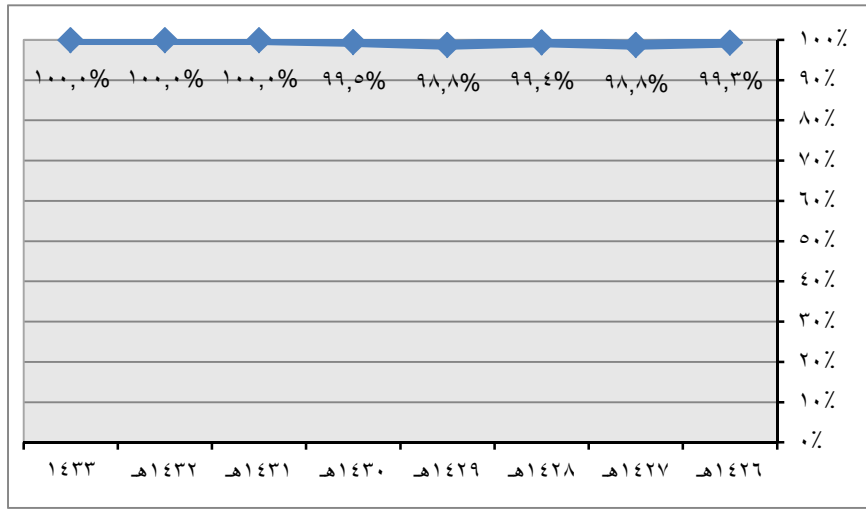

شكل (٢-٥٨): نسبة الولادات تحت إشراف كادر مؤهل لحاضرة بريدة حسب سنوات الرصد

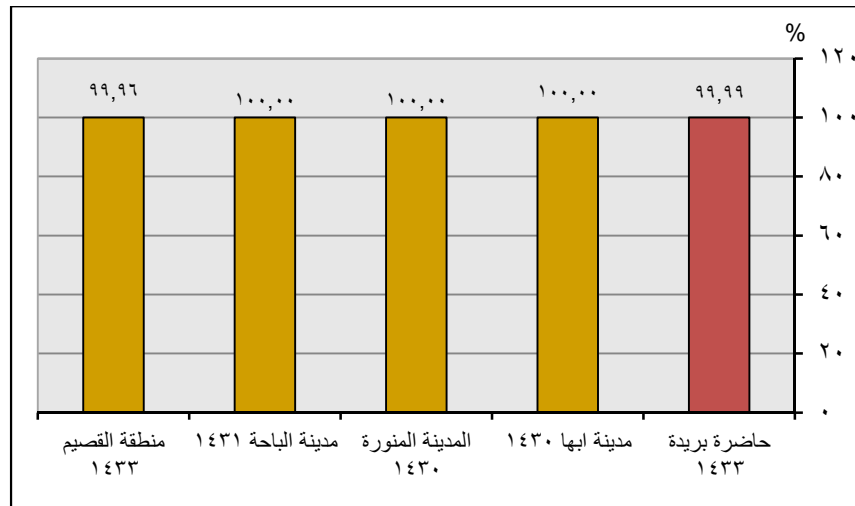

شكل (٢-٥٩): مقارنة مؤشر نسبة الولادات تحت إشراف كادر مؤهل لحاضرة بريدة مع المؤشرات المحلية المعتمدة

يتضح من الشكل (٢-٥٩) أن نسبة الولادات تحت إشراف كادر مؤهل على مستوى مدن المملكة جيدة جدًا وهذا يعكس الاهتمام الطبي في المملكة وينعكس هذا الاهتمام على مدينة بريدة حيث بلغت نسبة (٩٩,٩٩%) من الولادات تحت إشراف كادر طبي مؤهل ومن المتوقع في القريب العاجل أن تصل تلك النسبة إلى (١٠٠%).

معدل الخصوبة العامة General Fertility Rate

SE20

التعريف

إجمالي عدد المواليد الأحياء الذين تتجنبهم النساء في المتوسط خلال الفترة العمرية للإنتاج (١٥ - ٤٩ سنة).

Defined as the number of live children that would be born per woman if she is to live to the end of her childbearing age (15-49).

نوع المؤشر

عالمي - رئيسي عالمي - شامل محلي

نتائج المؤشر

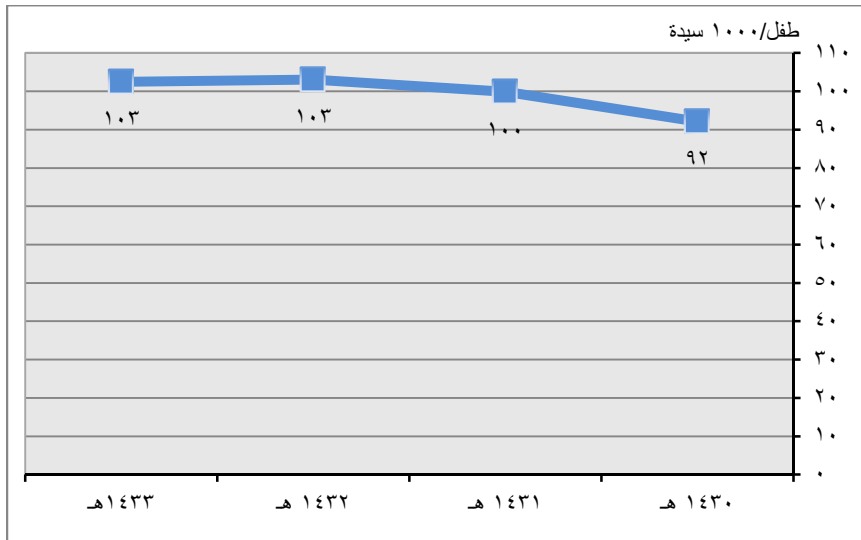

شكل (٢-٦٠): معدل الخصوبة العامة لحاضرة بريدة حسب سنوات الرصد

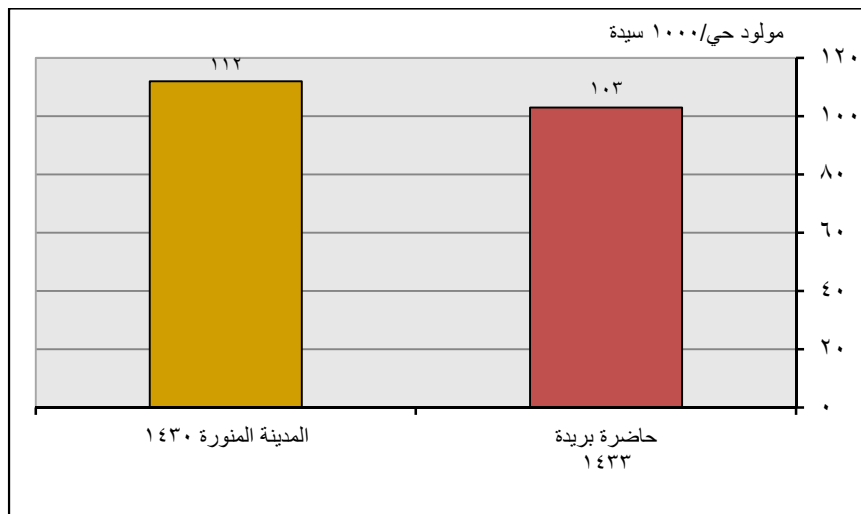

شكل (٢-٦١): مقارنة مؤشر معدل الخصوبة العامة لحاضرة بريدة مع المؤشرات المحلية المعتمدة

الأمراض المستوطنة Endemic diseases

SE21

التعريف

تعرف بأنها الأمراض التي تسببها البكتيريا أو الطفيليات أو الفيروسات أو الديدان والتي تنتسب بالإصابة بعدوى بعامل مسبب يمكن انتقاله من إنسان لإنسان أو من إنسان لحيوان أو من البيئة للإنسان والحيوان بطريقة مباشرة أو غير مباشرة بالأمراض، وتكون متواجدة بصفة دائمة في منطقة ما في قطر ما قد تكثر الإصابة أو تقل من وقت لآخر لكنها لا تنقطع تماماً. تشمل الملاريا، اللشمانيا، البلهارسيا، مرض عمى الأنهار، دودة الفرنديد. الأمراض الصدرية. أمراض الكبد. الأمراض التنفسية الخ.

نوع المؤشر

عالمي - رئيسي عالمي - شامل محلي

نتائج المؤشر

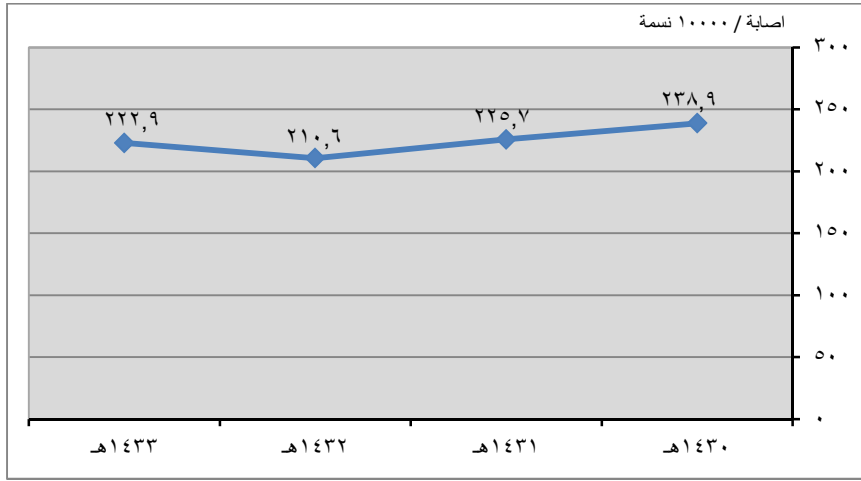

شكل (٦٢-٢): إجمالي المصابون بالأمراض المستوطنة والأوبئة لحاضرة بريدة حسب سنوات الرصد.

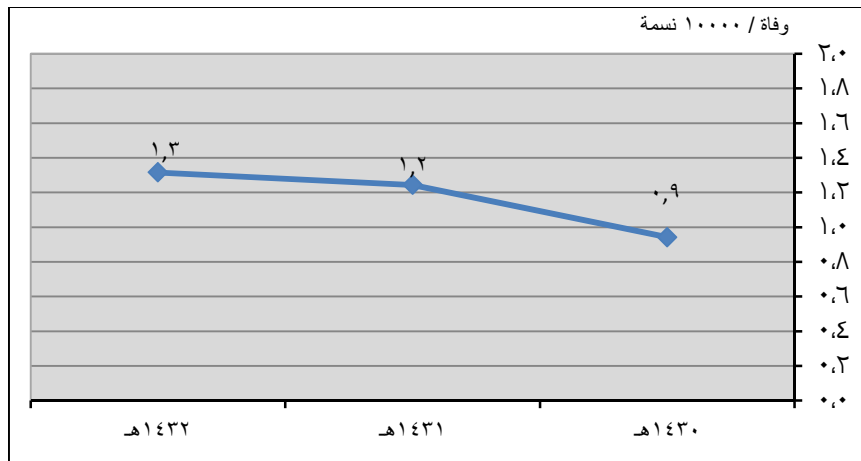

شكل (٦٣-٢): إجمالي حالات الوفاة بالأمراض المستوطنة والأوبئة لحاضرة بريدة حسب سنوات الرصد.

الوزن المنخفض عند الولادة

SE22

Low Birth Weight

التعريف

يعبر المؤشر عن معدل الأطفال الرضع الذين يولدون بوزن يقل عن ٢,٥ كجم لكل ١٠٠٠ مولود حي.

Defined as the rate of infants who weigh less than 2.5 kg at birth.

نوع المؤشر

عالمي - رئيسي عالمي - شامل محلي

نتائج المؤشر

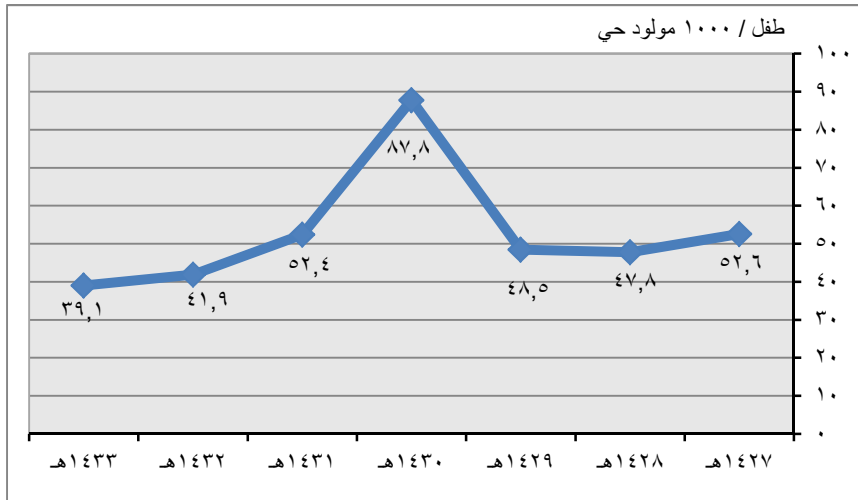

شكل (٦٤-٢): مؤشر المواليد ذات الوزن المنخفض عند الولادة لحاضرة بريدة حسب سنوات الرصد

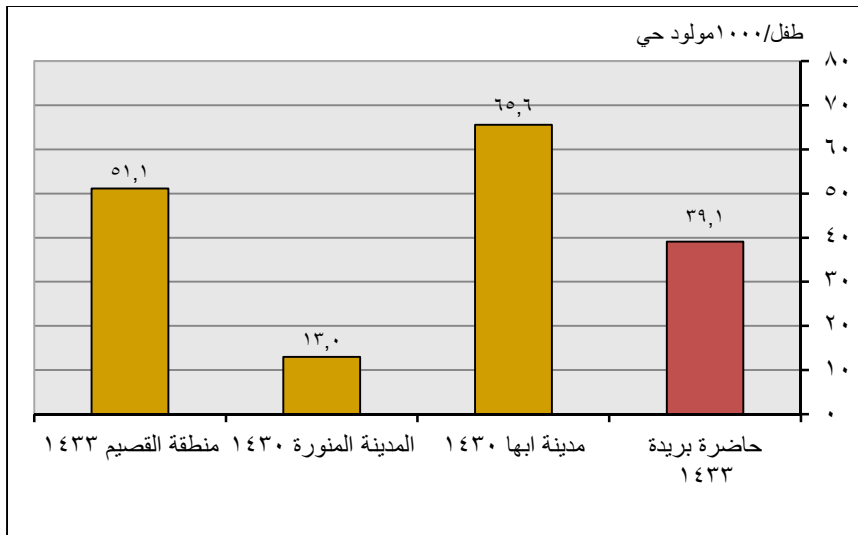

شكل (٦٥-٢): مقارنة مؤشر الوزن المنخفض عند الولادة لحاضرة بريدة مع المؤشرات المحلية المعتمدة

معدل القيد بالتعليم قبل الجامعي

Pre-university Enrollment Ratio

SE23

التعريف

يعرف بنسبة الأطفال في سن التعليم حسب النوع مقارنة بالعدد الفعلي من المقيدون في كل من:

- المدارس الابتدائية.
- المدارس المتوسطة.
- المدارس الثانوية.

Defined as the percentage of children of eligible age, by sex, who are enrolled in:

- a- Primary school
- b- Preparatory school.
- c- Secondary school.

نوع المؤشر

عالمي - رئيسي عالمي - شامل محلي

نتائج المؤشر

جدول (٢-٣٣): معدل القيد بالتعليم قبل الجامعي لحاضرة بريدة حسب سنوات الرصد (%)

معدل القيد بالمرحلة الثانوية الإجمالي	معدل القيد بالمرحلة المتوسطة الإجمالي	معدل القيد بالمرحلة الابتدائية الإجمالي	العام الدراسي
٨١,٠٠	٩٦,٤٠	٩١,١٦	١٤٣٠-١٤٣١ هـ
٨٣,٨٨	٩٥,٤٢	٧٨,٧٩	١٤٣١-١٤٣٢ هـ
٨٢,٣٥	٩٥,٠٥	٧٨,٣٤	١٤٣٢-١٤٣٣ هـ

المصدر: الإدارة العامة للتربية والتعليم بمنطقة.
بيانات مصلحة الإحصاءات العامة والمعلومات.

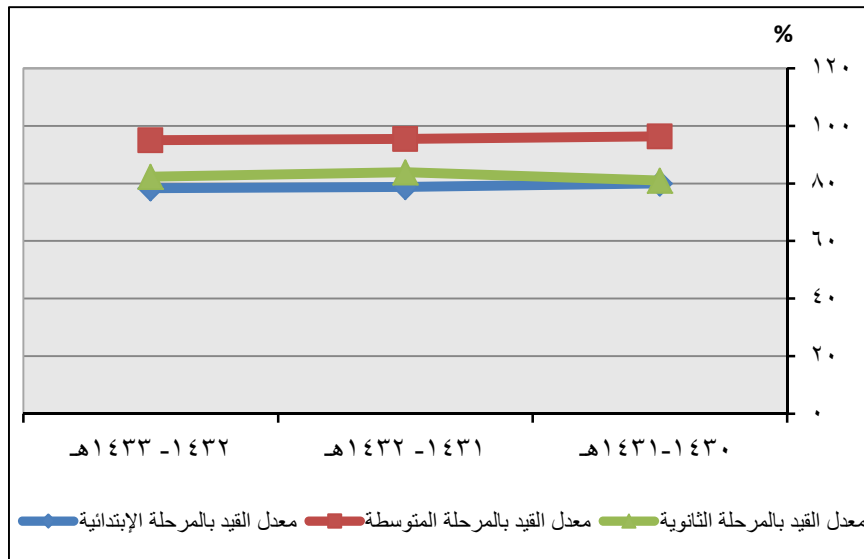

شكل (٢-٦٦): معدل القيد بالتعليم قبل الجامعي لحاضرة بريدة حسب سنوات الرصد.

جدول (٢-٣٤): مقارنة مؤشر معدل القيد بالتعليم قبل الجامعي لحاضرة بريدة مع مؤشرات المحلية المعتمدة (%)

المؤشرات	حاضرة بريدة ١٤٣٣	مدينة أبها ١٤٣١	مدينة جدة ١٤٢٥	المدينة المنورة ١٤٣٠	مدينة الباحة ١٤٣١
معدل القيد بالتعليم قبل الجامعي	مرحلة الابتدائي	٩٧,٥	٩٦,٢	٩٣,٤	٩٤,٦
	مرحلة المتوسط	١١٨,٠	٧٣,٤	٨١,٥	٨٩,٨٥
	مرحلة الثانوي	١٣٩,٠	٦٣,٥	٧٧,١	٩١,٩٥

المصدر: - الإدارة العامة للتربية والتعليم بمنطقة القصيم.
بيانات مصلحة الإحصاءات العامة والمعلومات.
- تقرير مؤشرات المرصد الحضري لكل من (أبها - جدة - المدينة المنورة - الباحة)

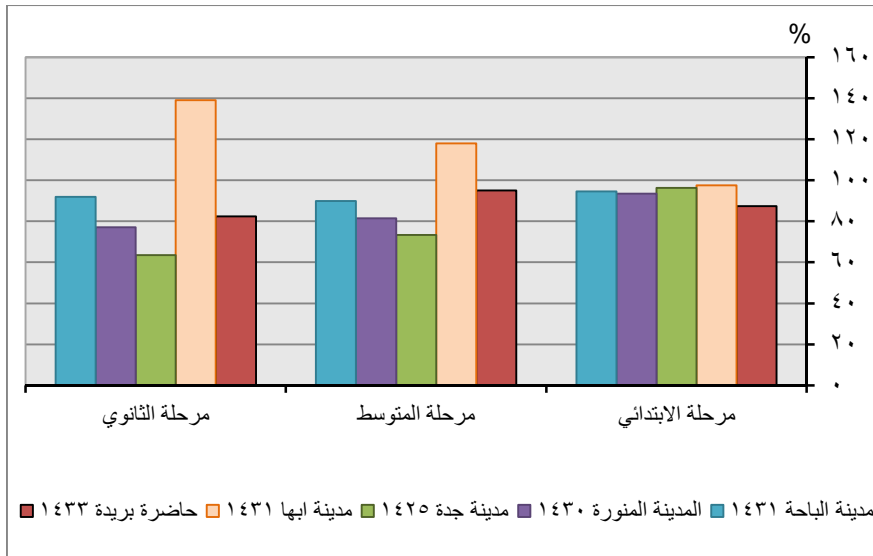

شكل (٢-٦٧): مؤشر معدل القيد الإجمالي بالتعليم قبل الجامعي لحاضرة بريدة مع المؤشرات المحلية المعتمدة

ملاحظة: نعتد في حساباتنا لمؤشر معدل القيد بالتعليم قبل الجامعي علي بيانين الاول منهما أعداد الطلاب في المراحل المختلفة حيث يتم الحصول علي هذا البيان من إدارة التربية والتعليم أما البيان الثاني وهو أعداد السكان الذين هم في أعمار مراحل التعليم قبل الجامعي والمفترض أن يتم الحصول علي تلك البيانات من مصلحة الإحصاءات العامة والمعلومات حسب بيانات أخر تعداد تم إنتاجه لعام ١٤٣١ هـ. ونظراً لعدم نشر الجهة لتلك البيانات حتي تاريخه تم الاعتماد علي تقديرات التركيب العمري والنوعي للسكان لعام ١٤٢٥ هـ وذلك للحصول علي أعداد السكان في سن التعليم . مما قد ينتج عنه معدلات قيد لا تعبر عن الواقع الحقيقي وخاصة في مرحلة التعليم الابتدائي. ومن الممكن ان تتغير تلك المؤشرات إذا ما حصلنا علي البيانات المطلوبة من مصلحة الإحصاءات العامة والمعلومات.

عدد الطلاب بالفصل (كثافة الفصل)

SE24

School Children per Class room

التعريف

يعرف المؤشر بعدد طلبة المدارس في كل فصل ويحسب لكل من المدارس الابتدائية والمدارس المتوسطة والمدارس الثانوية.

Defined as number of school children per classroom in:

- Primary school.
- Preparatory school.
- Secondary school.

نوع المؤشر

عالمي - رئيسي عالمي - شامل محلي

نتائج المؤشر

جدول (٢-٣٥): كثافة الفصل الإجمالية لحاضرة بريدة حسب سنوات الرصد (طالب/ فصل)

الكثافة الفصلية بالتعليم الثانوي	الكثافة الفصلية بالتعليم المتوسط	الكثافة الفصلية بالتعليم الابتدائي	العام الدراسي
٢٥,٠	٢٠,٨	١٨,٠	١٤٢٥-١٤٢٦هـ
٢٣,٧	٢١,٤	١٧,٣	١٤٢٦-١٤٢٧هـ
٢٤,٣	٢١,٧	١٧,٠	١٤٢٧-١٤٢٨هـ
٢٥,٣	٢٣,٣	١٧,٥	١٤٢٨-١٤٢٩هـ
٢٦,٢	٢٤,٤	١٨,٨	١٤٢٩-١٤٣٠هـ
٢٤,٦	٢٣,٥	١٩,٩	١٤٣٠-١٤٣١هـ
٢٤,٤	٢٢,٦	١٨,٩	١٤٣١-١٤٣٢هـ
٢٢,١	٢٠,٩	١٨,٤	١٤٣٢-١٤٣٣هـ

المصدر: الإدارة العامة للتربية والتعليم بمنطقة القصيم.

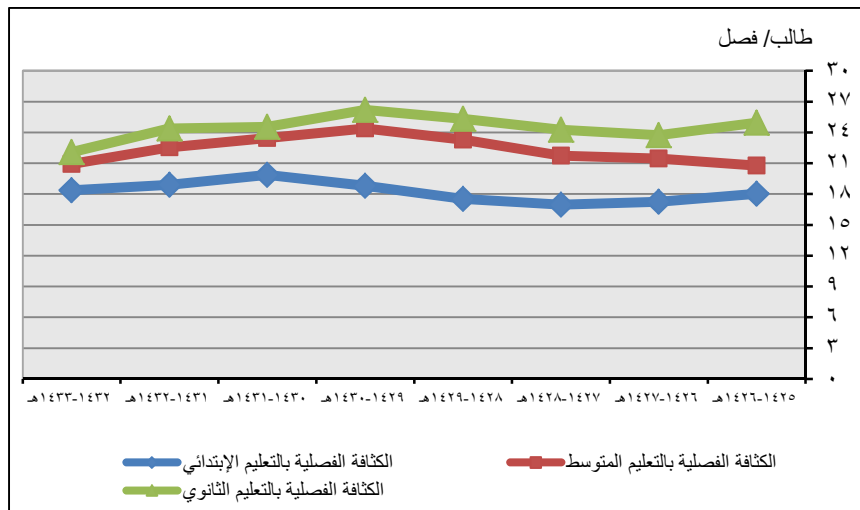

شكل (٢-٦٨): كثافة الفصل بالتعليم الابتدائي الإجمالي لحاضرة بريدة حسب سنوات الرصد

جدول (٢-٣٦): مقارنة مؤشر كثافة الفصل الإجمالية لحاضرة بريده مع المؤشرات المحلية المعتمدة (طالب/فصل).

المؤشرات	حاضرة بريده ١٤٣٣	مدينة ابها ١٤٣١	مدينة جدة ١٤٢٧	المدينة المنورة ١٤٣٠	مدينة الباحة ١٤٣١	المملكة ١٤٢٧
عدد الطلاب بالفصل (كثافة الفصل)	١٨,٤	٢١,٧	٢٦	٢٥,٣	١٣,٢	٢٠
مرحلة الابتدائي	٢٠,٩	٢٤,٢	٢٧,٧٥	٢٨,٧	١٨,٩٩	٢٤,٧
مرحلة المتوسط	٢٢,١	٢٥,٥	٣٠,٧	٣١,٣	٢٢,٠٧	٢٧,٩

المصدر: - الإدارة العامة للتربية والتعليم بمنطقة القصيم.
- تقرير مؤشرات المرصد الحضري لكل من (أبها - جدة - المدينة المنورة - الباحة)

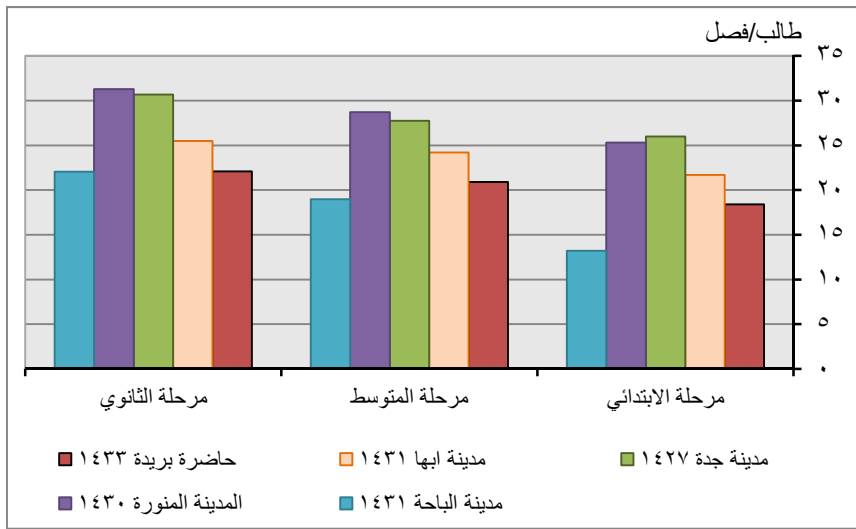

شكل (٢-٦٩): مقارنة مؤشر كثافة الفصل الإجمالية لحاضرة بريده مع المؤشرات المحلية المعتمدة

يتضح من الشكل (٢-٦٩) أن مؤشر كثافة الفصل في المرحلة الابتدائية لحاضرة بريده للعام (١٤٣٢هـ - ١٤٣٣هـ) بلغ (١٨,٩ طالب/فصل) ويعتبر هذا المعدل جيداً إذا ما قورن بمعدل مدينتي جدة والمدينة المنورة حيث حققنا (٢٦ . ٢٥,٣ طالب/فصل) لعامي (١٤٢٧هـ . ١٤٣٠هـ) على الترتيب . أما بالنسبة للمرحلة المتوسطة فيعتبر معدل حاضرة بريده من أفضل المعدلات على مستوى المملكة حيث بلغ (٢٢,٦ طالب/فصل) في حين أن المدينة المنورة ومدينة جدة حققنا (٢٨,٧ . ٢٧,٧ طالب/فصل) على الترتيب. وبالنسبة للمرحلة الثانوية بلغ المعدل لمدينة بريده (٢٤,٤ طالب/فصل) ويعتبر هذا المعدل جيداً جداً وذلك إذا ما قورن بالمدينة المنورة ومدينة جدة حيث حققنا (٣١,٣ . ٣٠,٧ طالب/فصل) على الترتيب وبصفة عامة فإن مؤشر كثافة الفصل يعتبر مؤشراً مميزاً لحاضرة بريده.

معدل الإلمام بالقراءة والكتابة (١٥ - ٢٤ سنة)

SE25

Poor households

التعريف

هو النسبة المئوية للسكان الذين تتراوح أعمارهم بين ١٥ و ٢٤ عاماً، القادرين على القراءة والكتابة، مع فهم جمل قصيرة وبسيطة عن الحياة اليومية.

Percentage of the population, male and female, aged 15- 24 years-old and over who can both read and write with understanding a short simple statement on everyday life.

نوع المؤشر

عالمي - رئيسي عالمي - شامل محلي

نتائج المؤشر

جدول (٢-٣٧): معدل الإلمام بالقراءة والكتابة في الفئة العمرية (١٥-٢٤) لعام (١٤٣٣هـ)

حاضرة بريدة			اسم المؤشر	
الإجمالي	غير سعودي	سعودي		
٩٩,٦%	٩٨,٩%	٩٩,٧%	ذكور	معدل الإلمام بالقراءة والكتابة للسكان في الفئة العمرية (١٥-٢٤)
٩٩,٣%	٩٣,٣%	٩٩,٦%	إناث	
٩٩,٥%	٩٦,٧%	٩٩,٦%	جملة	

المصدر: نتائج المسوح الاجتماعية الاقتصادية لحاضرة بريدة لعام (١٤٣٣هـ).

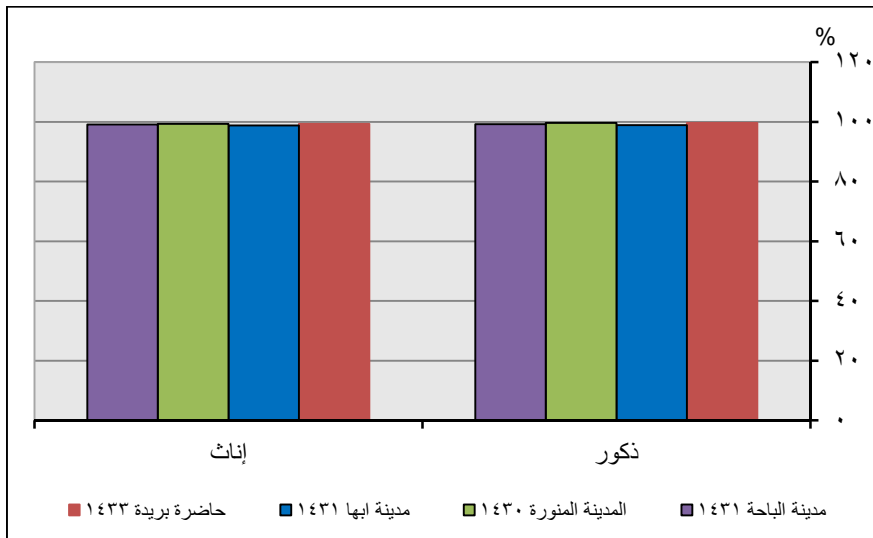

شكل (٢-٧٠): مقارنة مؤشر معدل الإلمام بالقراءة والكتابة في الفئة العمرية (١٥-٢٤) لحاضرة بريدة مع المؤشرات المحلية المعتمدة

الاستمرار في التعليم Continuing in education

SE26

التعريف

نسبة الأطفال الذين تم تسجيلهم للتعليم في مرحلة دراسية معينة بالصف الأول وأكملوا سنوات محددة من هذه المرحلة.

Percentage of children enrolled in any phase of education who completed specific years of this phase.

نوع المؤشر

عالمي - رئيسي عالمي - شامل محلي

نتائج المؤشر

جدول (٢-٣٨): نسبة الاستمرار في التعليم (الإجمالي) لحاضرة بريدة حسب سنوات الرصد (%)

العام الدراسي	الاستمرار في التعليم بالمرحلة الابتدائية	الاستمرار في التعليم بالمرحلة المتوسطة	الاستمرار في التعليم بالمرحلة الثانوية
١٤٢٩-١٤٣٠ هـ	-	١٠٤,٣	١١٣,٤
١٤٣٠-١٤٣١ هـ	١١٢,٩	٩٥,٤	٨١,٥
١٤٣١-١٤٣٢ هـ	١٠٨,٦	١٠١,٩	٨٨,١
١٤٣٢-١٤٣٣ هـ	١٠٨,٧	١١١,٠	٩٤,٧

المصدر: الإدارة العامة للتربية والتعليم بمنطقة القصيم.

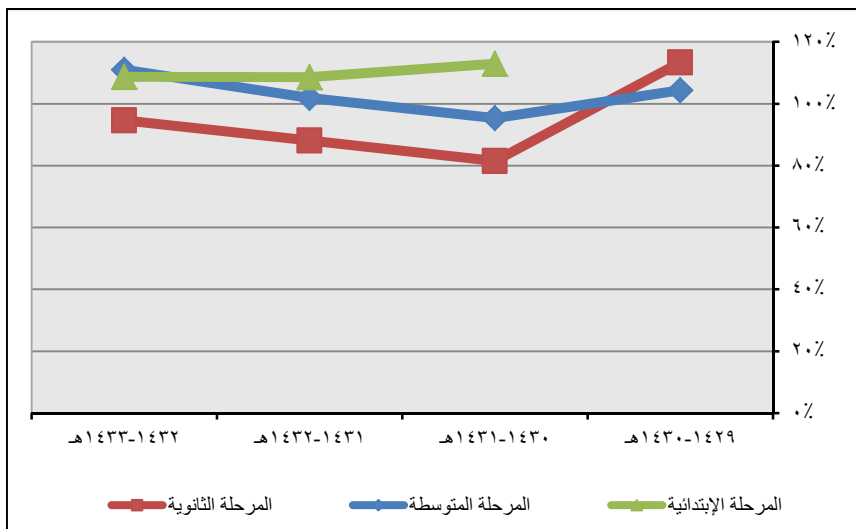

شكل (٢-٧١): نسبة الاستمرار في التعليم (الإجمالي) بحاضرة بريدة حسب سنوات الرصد

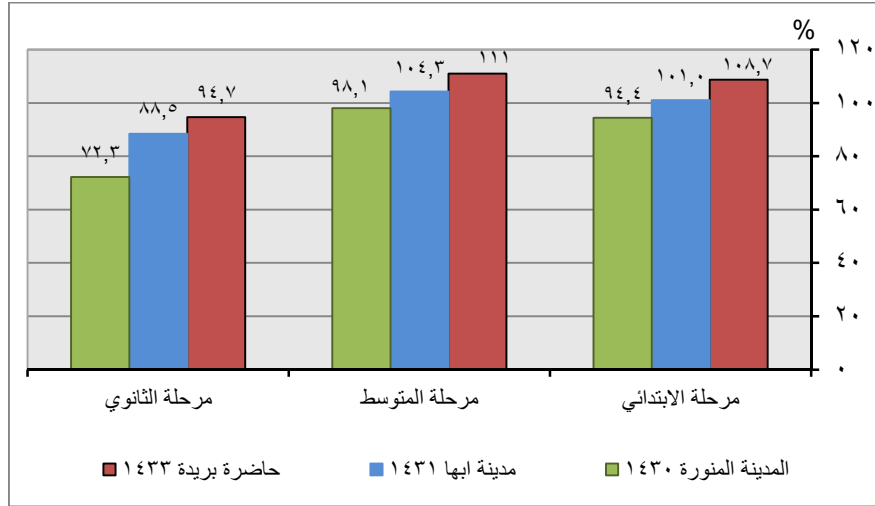

شكل (٧٢-٢): مقارنة مؤشر الاستمرار في التعليم لحاضرة بريدة مع المؤشرات المحلية المعتمدة

يتضح من الشكل (٧٢-٢) أن مؤشر الاستمرار في التعليم في المرحلة الابتدائية لحاضرة بريدة لعام ١٤٣٣ هـ بلغ (١٠٨,٦%) وتعتبر هذه النسبة جيدة إذا ما قورنت بنسبة مدينتي أبها والمدينة المنورة حيث حققنا (١٠١). (٩٤,٤%) على الترتيب. أما بالنسبة للمرحلة المتوسطة فتعتبر نسبة حاضرة بريدة جيدة حيث بلغت (١٠١,٩%) في حين أن مدينة أبها والمدينة المنورة حققنا (١٠٤,٣ . ٩٨,١%) على الترتيب. وبالنسبة للمرحلة الثانوية فقد بلغت بمدينة بريدة (٨٨,١%) وتعتبر هذه النسبة جيدة وذلك إذا ما قورنت بمدينة أبها والمدينة المنورة حيث حققنا (٧٢,٣ . ٨٨,٥%) على الترتيب.

معدل الأمية للكبار Adult Illiteracy rate

SE28

التعريف

يعرف معدل الأمية للكبار بنسبة الكبار البالغين الذين لا يستطيعون قراءة أو كتابة فقرة بسيطة عن الحياة اليومية إلى إجمالي السكان.

‘Defined as the proportion of adults who cannot read and write a simple paragraph about their everyday life.

نوع المؤشر

عالمي- رئيسي عالمي - شامل محلي

نتائج المؤشر

جدول (٣٩-٢): مؤشر معدل الأمية للكبار (١٥ سنة فأكثر) لعام (١٤٣٣هـ).

حاضرة بريده			اسم المؤشر	
الإجمالي	غير سعودي	سعودي		
٣,٣	٣,١	٣,٣	ذكور	نسبة الأمية ١٥ سنة فأكثر (%)
١١,٥	١١,٦	١١,٥	إناث	
٧,١	٥,٨	٧,٣	جملة	

المصدر: نتائج المسوح الاجتماعية الاقتصادية لحاضرة بريده لعام (١٤٣٣هـ).

جدول (٤٠-٢): مقارنة مؤشر معدل الأمية للكبار (١٥ سنة فأكثر) (%) لحاضرة بريده مع المؤشرات المحلية المعتمدة

مدينة الباحة ١٤٣١	المدينة المنورة ١٤٣٠	مدينة جدة ١٤٢٩	مدينة ابها ١٤٣١	حاضرة بريده ١٤٣٣	المؤشرات	
٤,٨	٤	٣,٨	٥,١	٣,٣	ذكور	معدل الأمية للكبار (١٥ سنة فأكثر)
١٤,٨	١٠,٦	١١	١٨,٥	١١,٥	إناث	
١٠,١	٧,٢	٧,٢	١١,٩	٧,١	الإجمالي	

المصدر: - نتائج المسح الاجتماعي الاقتصادي لحاضرة بريده لعام (١٤٣٣هـ).
- تقرير مؤشرات المرصد الحضري لكل من (ابها - جدة - المدينة المنورة - الباحة).

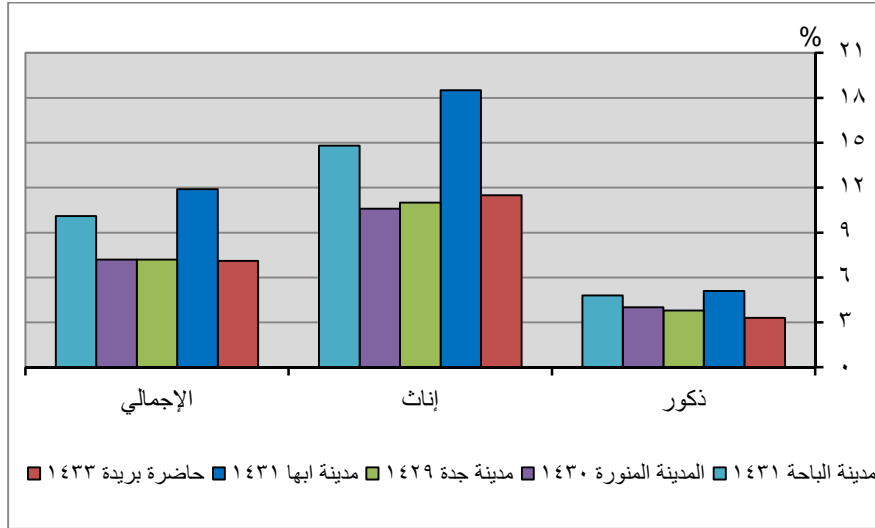

شكل (٧٣-٢): مقارنة مؤشر معدل الأمية للكبار (١٥ سنة فأكثر) لحاضرة بريدة مع المؤشرات المحلية المعتمدة

جدول (٤١-٢): مؤشر معدل الأمية الإجمالي (١٥ سنة فأكثر) بأحياء حاضرة بريدة لعام (١٤٣٣هـ)

التصنيف	اسم الحي	قيمة المؤشر
أقل من المتوسط العام للمدينة (أقل من ٧,١) %	العجيبة	٠,٠
	الشروق	٠,٠
	الريان	١,٩
	الرحاب	٢,٠
	التعليم	٢,٠
	الربوة	٢,٧
	النهضة	٢,٧
	النسيم	٢,٨
	الأفق	٢,٩
	الهلال	٣,٤
	الجردة	٣,٧
	الروضة	٣,٩
	النخيل	٤,٠
	السادة	٤,٢
	الإسكان	٤,٣
	الصالحية	٤,٤
	الحمير	٤,٤
أكثر من المتوسط العام للمدينة (أكثر من ٧,١) %	البيساتين	٤,٦
	الخبيب	٥,٦
	القاق البارد	٦,٠
	الفايزية	٦,٤
	المنتزه	٦,٦
	الصفراء	٦,٦
	المرقب	٦,٨
	الوسيطاء	٦,٨
	المروج	٧,٢
	المرديسيه	١٢,٢
النقع	١٢,٧	
الصباح	١٢,٨	
الصفاء	١٣,١	
الخضراء	١٤,٣	
الربيع	١٦,٣	
القادسية	١٧,٣	

المصدر: نتائج المسوح الاجتماعية الاقتصادية لحاضرة بريدة لعام (١٤٣٣هـ).

يتضح من الجدول (٤١-٢) الخاص بمؤشر معدل الأمية الإجمالي (١٥ سنة فأكثر) بأحياء حاضرة بريدة لعام (١٤٣٣هـ) أن (٣٧%) من إجمالي أحياء مدينة بريدة أقل من المتوسط العام للمدينة وهو (٧,١%) وأن (٢٨%) من إجمالي أحياء بريدة حول المتوسط العام للمدينة وأن (٣٥%) من إجمالي الأحياء أعلى من المتوسط العام للمدينة.

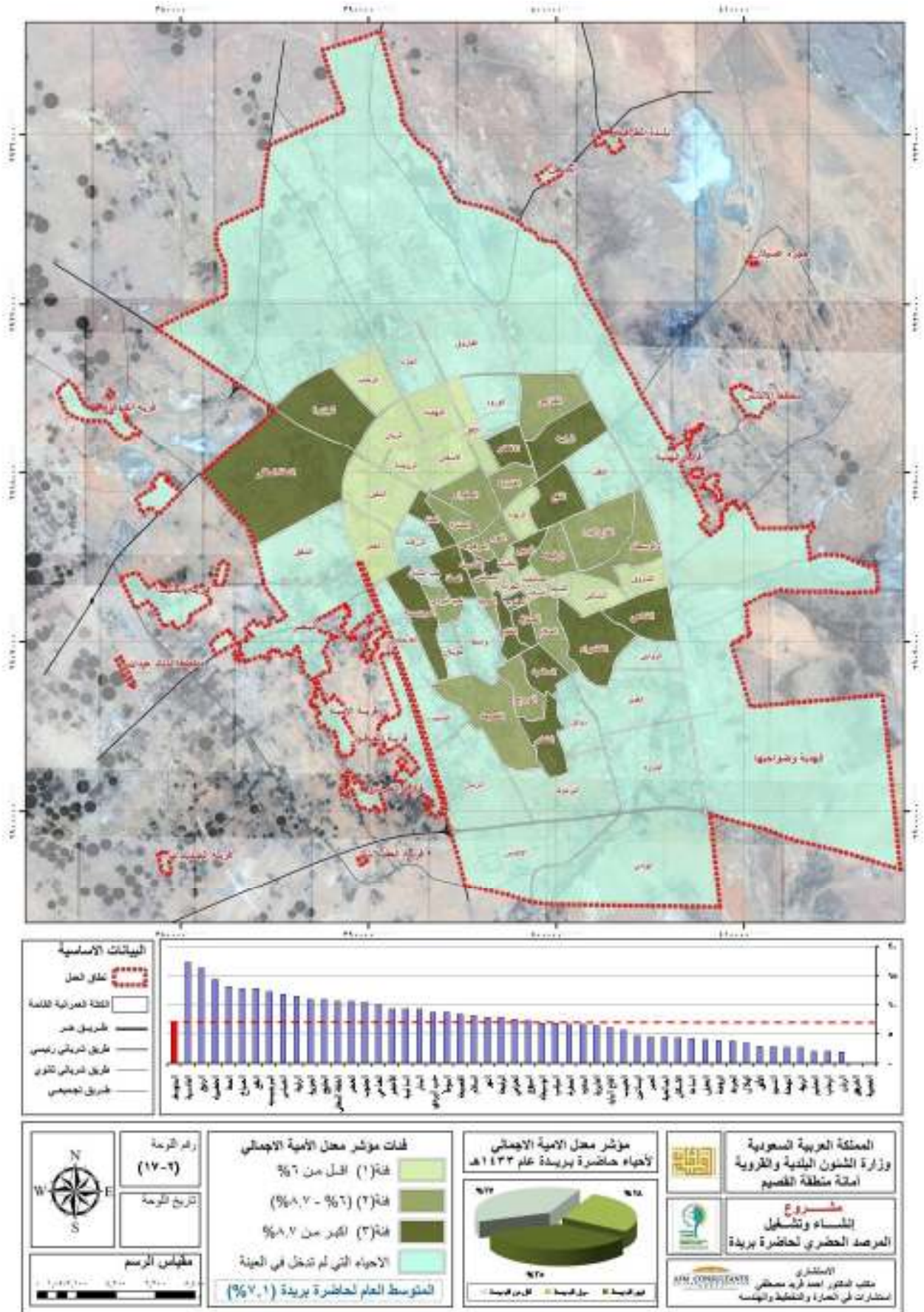

شكل (٢-٧٤): مؤشر معدل الامية للكبار (الاجمالي) على مستوى أحياء حاضرة بريدة لعام (١٤٣٣ هـ)

جدول (٤٢-٢): مؤشر معدل الأمية ذكور (١٥ سنة فأكثر) بأحياء حاضرة بريدة لعام (١٤٣٣هـ)

التصنيف	اسم الحي	قيمة المؤشر	التصنيف	اسم الحي	قيمة المؤشر
أقل من المتوسط العام للمدينة (أقل من ٣,٣) %	الرحاب	٠,٠	أكثر من المتوسط العام للمدينة (أكثر من ٣,٣) %	الجزيرة	٥,١
	النهضة	٠,٠		السالمية	٥,٢
	النخيل	٠,٠		الضاحي	٥,٢
	التعليم	٠,٠		الثقة السفلى	٥,٤
	المرقب	٠,٠		النقع	٥,٥
	العجيبة	٠,٠		المنار	٥,٥
	الشروق	٠,٠		الخليج	٥,٨
	الريان	٠,٦		الخضراء	٦,٣
	الهلال	٠,٩		الخبيب	٦,٣
	الأفق	١,٠		الربيع	٦,٤
البساتين	١,٦	الشماس		٦,٥	
الوسيطاء	١,٦	الصفا		٦,٨	
خب البردي	١,٧	الخضر		٧,٠	
الروضة	١,٧	الجنوب		٧,٣	
الربوة	١,٧	الصباح		٧,٥	
النسيم	١,٨	القادسية		١٠,٢	
الموطأ	١,٨				
الاسكان	١,٩				
الرايبة	١,٩				
الصفراء	٢,٠				
القصيعة	٢,٠				
النور	٢,١				
المروج	٢,٣				
الفايزية	٢,٣				
الحمير	٢,٤				
السلام	٢,٥				

المصدر: نتائج المسوح الاجتماعية الاقتصادية لحاضرة بريدة لعام (١٤٣٣هـ).

يتضح من الجدول (٤٢-٢) الخاص بمؤشر معدل الأمية للذكور (١٥ سنة فأكثر) بأحياء حاضرة بريدة لعام (١٤٣٣هـ) أن (٤١%) من إجمالي أحياء مدينة بريدة أقل من المتوسط العام للمدينة وهو (٣,٣%) وأن (٢٨%) من إجمالي أحياء بريدة حول المتوسط العام للمدينة وأن (٣١%) من إجمالي الأحياء أعلى من المتوسط العام للمدينة.

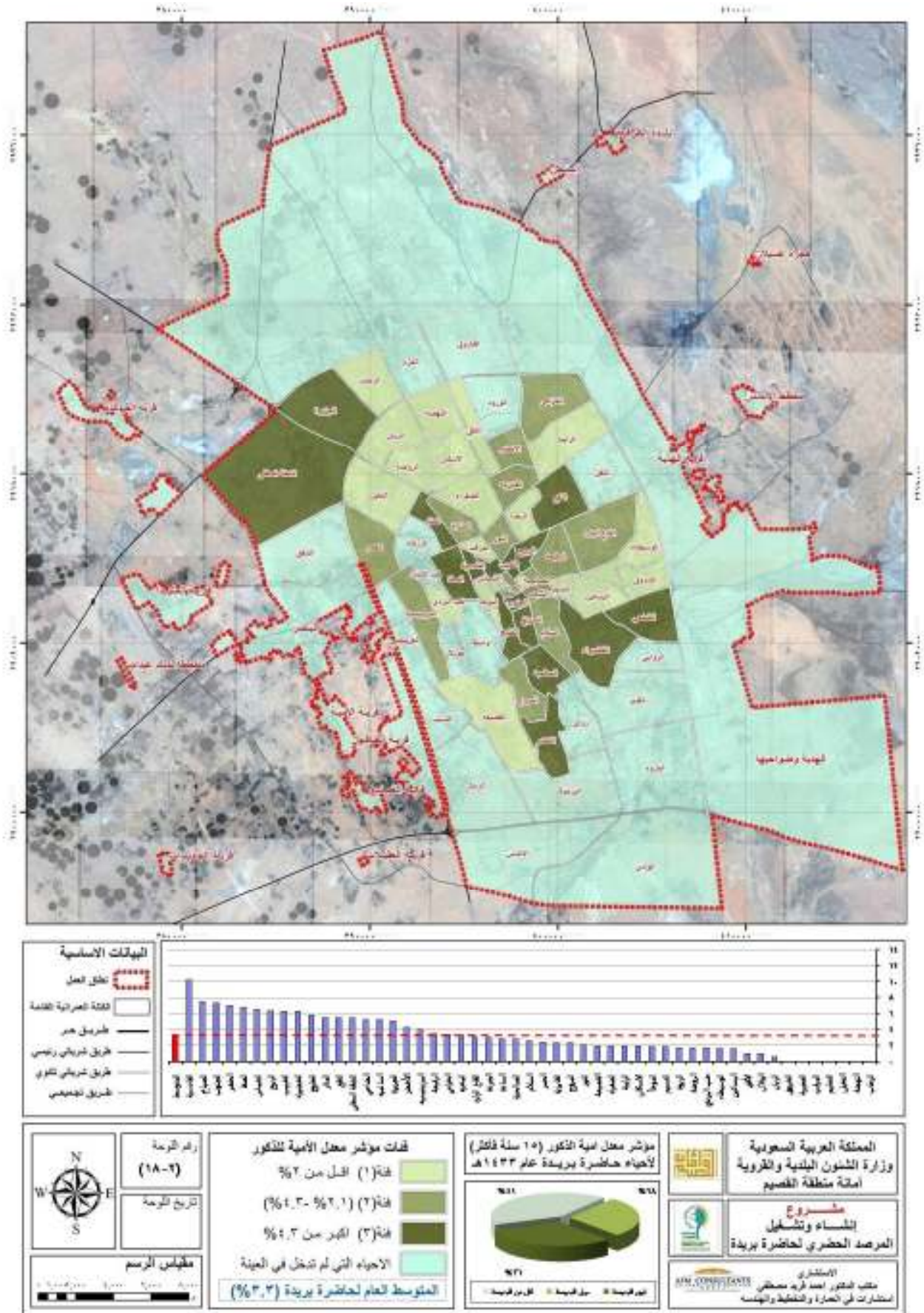

شكل (٢-٧٥): مؤشر معدل الأمية للكبار (ذكور) على مستوى أحياء حاضرة بريدة لعام (١٤٣٣ هـ)

جدول (٢-٤٣): مؤشر معدل الأمية إناث (١٥ سنة فأكثر) بأحياء حاضرة بريدة لعام (١٤٣٣هـ)

التصنيف	اسم الحي	قيمة المؤشر	التصنيف	اسم الحي	قيمة المؤشر
أقل من المتوسط العام للمدينة % (١١,٥)	العجبية	٠,٠	أكثر من المتوسط العام للمدينة % (١١,٥)	المروج	١٢,٥
	الشروق	٠,٠		السالمية	١٣,٠
	الخبيب	١,٣		المرقب	١٣,١
	الريان	٣,٢		النور	١٣,٢
	الربوة	٣,٧		المنار	١٣,٣
	الرحاب	٤,١		الجنوب	١٣,٦
	الأفق	٤,٣		السلام	١٣,٨
	التسيم	٥,٦		الخضر	١٤,٠
	النهضة	٥,٧		الأخضر	١٤,٧
	الحمير	٦,١		الضاحي	١٤,٩
أقل من المتوسط العام للمدينة % (١١,٥)	الروضة	٦,٣	أكثر من المتوسط العام للمدينة % (١١,٥)	الثقة السفلى	١٤,٩
	الإسكان	٦,٧		القصيعة	١٥,٦
	الجردة	٦,٧		الموطأ	١٥,٦
	السادة	٦,٩		الخليج	١٥,٨
	البيساتين	٧,٤		خب البردي	١٦,١
	النخيل	٨,٤		الشماس	١٦,٩
	المنتزه	٩,٥		الجزيرة	١٧,٢
	الهلال	٩,٨		الصباخ	١٨,٢
	القاع البارد	٩,٨		النقع	١٩,٠
	الصالحية	١٠,٠		الصفا	١٩,٧
حول المتوسط العام للمدينة % (١١,٥)	التعليم	١٠,٣	أكثر من المتوسط العام للمدينة % (١١,٥)	الرابية	٢٠,٨
	الفايزية	١٠,٥		الخضيراء	٢١,١
	الصفراء	١٠,٧		المريديسيه	٢١,٣
	الرفيعة	١١,٢		القادسية	٢٣,٦
	الوسيطاء	١٢,٤		الربيع	٢٦,٧
	الخرامي	١٢,٥			

المصدر: نتائج المسوح الاجتماعية الاقتصادية لحاضرة بريدة لعام (١٤٣٣هـ).

يتضح من الجدول (٢-٤٣) الخاص بمؤشر معدل الأمية للإناث (١٥ سنة فأكثر) بأحياء حاضرة بريدة لعام (١٤٣٣هـ) أن (٣٢%) من إجمالي أحياء مدينة بريدة أقل من المتوسط العام للمدينة وهو (١١,٥%) وأن (٣٥%) من إجمالي أحياء بريدة حول المتوسط العام للمدينة وان (٣٣%) من إجمالي الأحياء أعلى من المتوسط العام للمدينة.

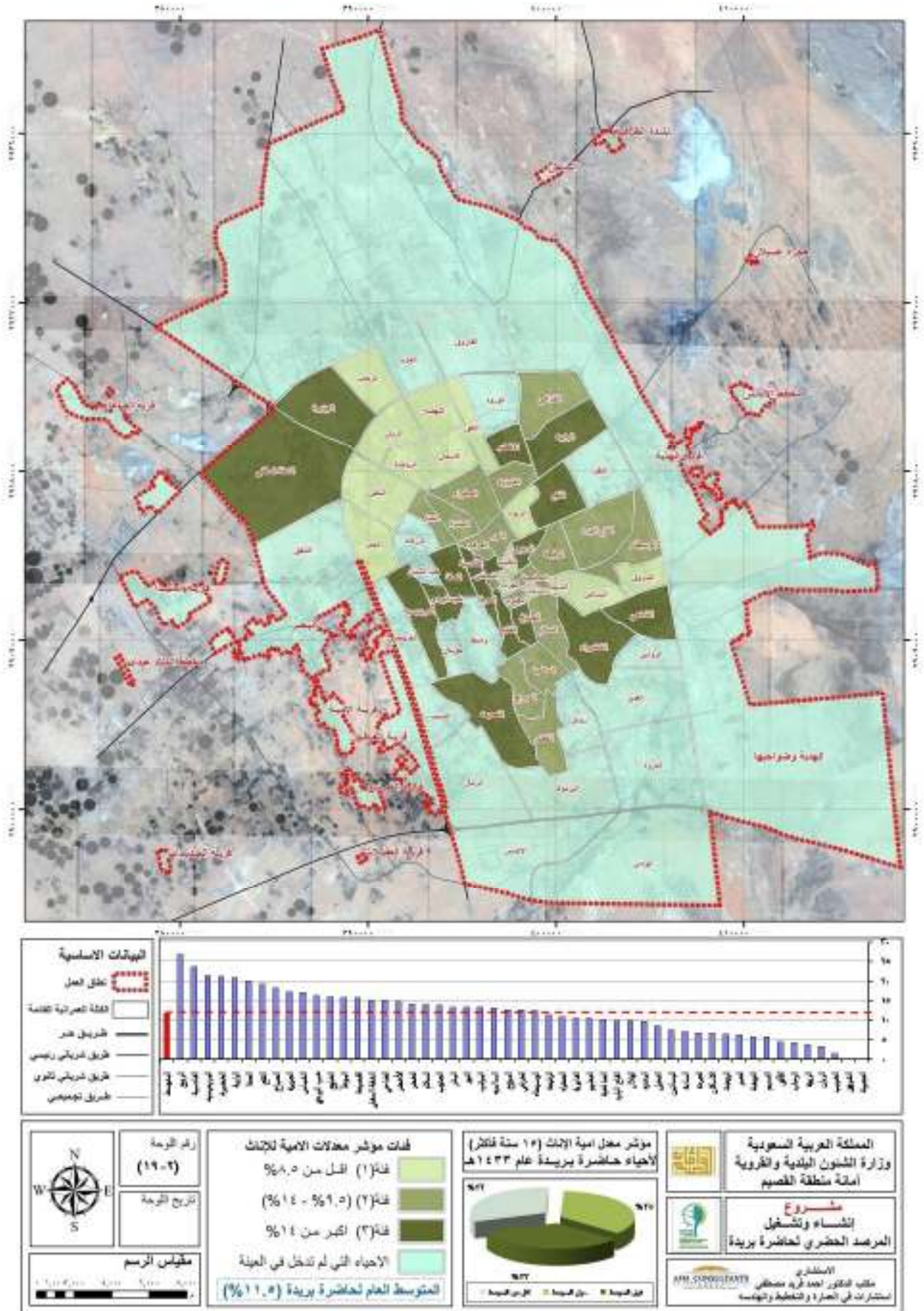

شكل (٢-٧٦): مؤشر معدل الأمية للكبار (إناث) على مستوى أحياء حاضرة بريدة لعام (١٤٣٣هـ).

نسبة المدارس المستأجرة Rented schools ratio

SE29

التعريف

عدد المدارس المستأجرة كنسبة مئوية من إجمالي عدد المدارس بكل مرحلة

Number of rented schools as a percentage of the total number of schools.

نوع المؤشر

عالمي - رئيسي عالمي - شامل محلي

نتائج المؤشر

جدول (٢-٤٤): نسبة المباني المدرسية المستأجرة (الإجمالي) للمرحلة الابتدائية والمتوسطة والثانوية بحاضرة بريدة حسب سنوات الرصد

نسبة المدارس المستأجرة بالمرحلة الثانوية الإجمالي	نسبة المدارس المستأجرة بالمرحلة المتوسطة الإجمالي	نسبة المدارس المستأجرة بالمرحلة الابتدائية الإجمالي	العام الدراسي
%٣٤,٨٢	%٤٠,٧٦	%٤٠,٣٣	١٤٢٨-١٤٢٩هـ
%٢٩,٥١	%٣٣,٧٠	%٣٤,٨٣	١٤٢٩-١٤٣٠هـ
%٢٦,٠٥	%٢٩,٤٨	%٤٧,٧٢	١٤٣٠-١٤٣١هـ
%٢٥,٨٣	%٢٧,١٧	%٤٢,٥٢	١٤٣١-١٤٣٢هـ
%٢٣,٥٨	%٢٣,٦٠	%٣٧,٩٨	١٤٣٢-١٤٣٣هـ

المصدر: الإدارة العامة للتربية والتعليم بمنطقة القصيم.

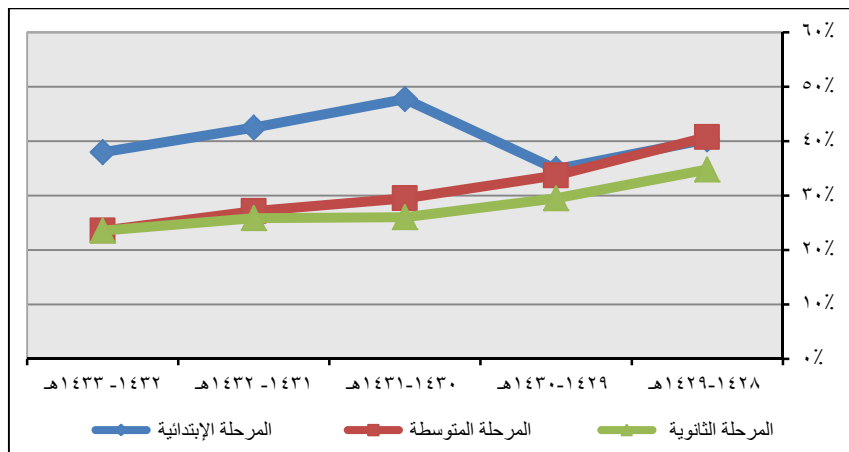

شكل (٢-٧٧): نسبة المباني المدرسية المستأجرة (الإجمالي) للمرحلة الابتدائية والمتوسطة والثانوية بحاضرة بريدة حسب سنوات الرصد.

جدول (٤٥-٢): مقارنة إجمالي نسبة المباني المدرسية المستأجرة في المراحل التعليمية المختلفة لحاضرة بريدة مع المؤشرات المحلية المعتمدة

مؤشرات	حاضرة بريدة ١٤٣٣	مدينة أبها ١٤٣١	مدينة الباحة ١٤٣١
نسبة المدارس المستأجرة	مرحلة الابتدائي	٣٨,٠	٥١,٨
	مرحلة المتوسط	٢٣,٦	٣٤,٧
	مرحلة الثانوي	٢٣,٦	٣٥,١

المصدر: - الإدارة العامة للتربية والتعليم بمنطقة القصيم.
- نتائج مؤشرات المرصد الحضري لكل من (أبها- جدة- المدينة المنورة- الباحة)

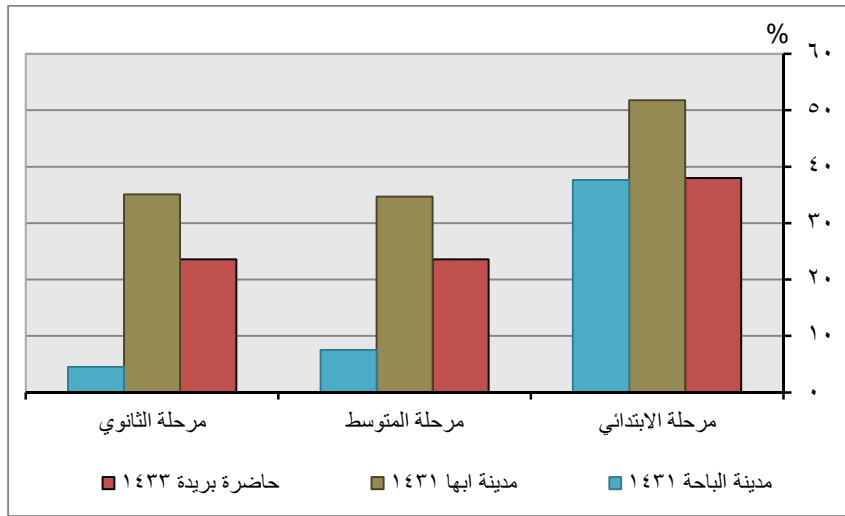

شكل (٢-٧٨): مقارنة إجمالي نسبة المباني المدرسية المستأجرة في المراحل التعليمية المختلفة لحاضرة بريدة مع المؤشرات المحلية المعتمدة

يتضح من الشكل (٢-٧٨) أن مؤشر نسبة المباني المدرسية المستأجرة في المرحلة الابتدائية لحاضرة بريدة لعام ١٤٣٣ هـ بلغت (٣٨%) وتعتبر هذه النسبة جيدة إذا ما قورنت بنسبة مدينتي أبها والمدينة المنورة حيث حققنا (٥١,٨ . ٤٣,٥ %) على الترتيب . أما بالنسبة للمرحلة المتوسطة فتعتبر نسبة حاضرة بريدة جيدة حيث بلغت (٢٣,٦%) في حين أن مدينة أبها والمدينة المنورة حققنا (٣٤,٧ . ٤٣,٥ %) على الترتيب . وبالنسبة للمرحلة الثانوية بلغت مدينة بريدة (٢٣,٥٨%) وتعتبر هذه النسبة جيدة وذلك إذا ما قورنت بمدينة أبها والمدينة المنورة حيث حققنا (٣٥,١ . ٤٣,٥ %) على الترتيب .

نسبة المدارس العامة والخاصة التي تستوفي الشروط الرسمية

SE30

Schools pouding formal requirements

التعريف

يعرف بنسبة أعداد المدارس سواء الحكومية أو الخاصة في مرحلة دراسية معينة التي تتوافر بها الشروط البنائية والتخطيطية والشروط الخاصة بوزارة التربية والتعليم إلى إجمالي المدارس بتلك المرحلة الدراسية في نطاق مكاني وفترة زمنية معينة.

نوع المؤشر

عالمي - رئيسي عالمي - شامل محلي

نتائج المؤشر

جدول (٢-٤٦): نسبة المدارس المستوفية للشروط الرسمية (الإجمالي) للمرحلة الابتدائية والمتوسطة والثانوية بحاضرة بريدة (%) حسب سنوات الرصد.

المرحلة الثانوية الإجمالي	المرحلة المتوسطة الإجمالي	المرحلة الابتدائية الإجمالي	العام الدراسي
%٢٦,٧٩	%٢٨,٦٦	%٣٩,٣٤	١٤٢٨-١٤٢٩هـ
%٣١,٩٧	%٣٢,٦١	%٤٢,٠٤	١٤٢٩-١٤٣٠هـ
%٣٧,٨٢	%٤١,٦٢	%٥٥,٠٩	١٤٣٠-١٤٣١هـ
%٤٠,٨٣	%٤٤,٥١	%٥٥,٤٤	١٤٣١-١٤٣٢هـ
%٤٣,٩٠	%٤٤,٩٤	%٥٩,٢٣	١٤٣٢-١٤٣٣هـ

المصدر: الإدارة العامة للتربية والتعليم بمنطقة القصيم.

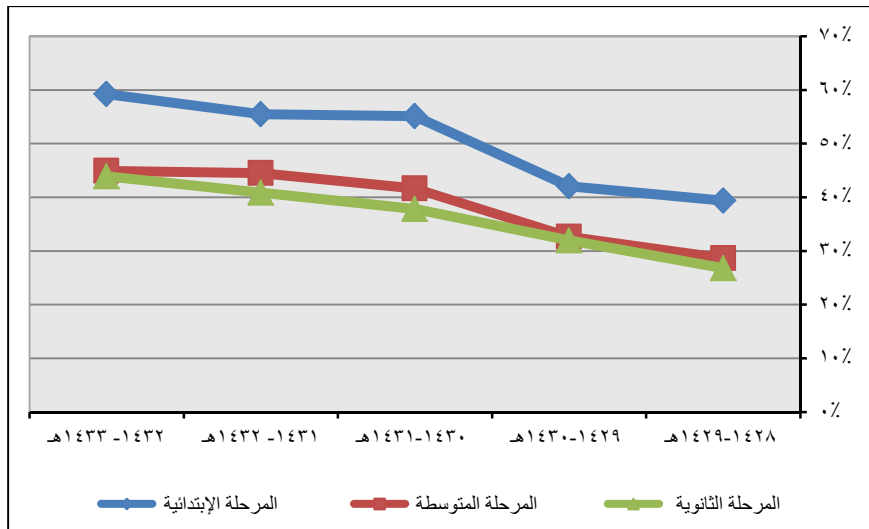

شكل (٢-٧٩): نسبة المدارس المستوفية للشروط الرسمية (الإجمالي) للمراحل التعليمية المختلفة بحاضرة بريدة (%) حسب سنوات الرصد.

نسبة القيد بالتعليم العالي Higher education enrollment rate

SE31

التعريف

نسبة الطلبة في سن التعليم الجامعي حسب النوع (وفقاً لتحديد نظام التعلم الوطني) والمسجلين في الكليات والمعاهد والجامعات إلى مجموع أعداد السكان في الفئة العمرية نفسها (١٨-٢٢ سنة).

percentage of Students in Tertiary education by type according to the national education System and those placed in the colleges and university to the Total Population of the Same (Age group 18–22years).

نوع المؤشر

عالمي- رئيسي عالمي - شامل محلي

نتائج المؤشر

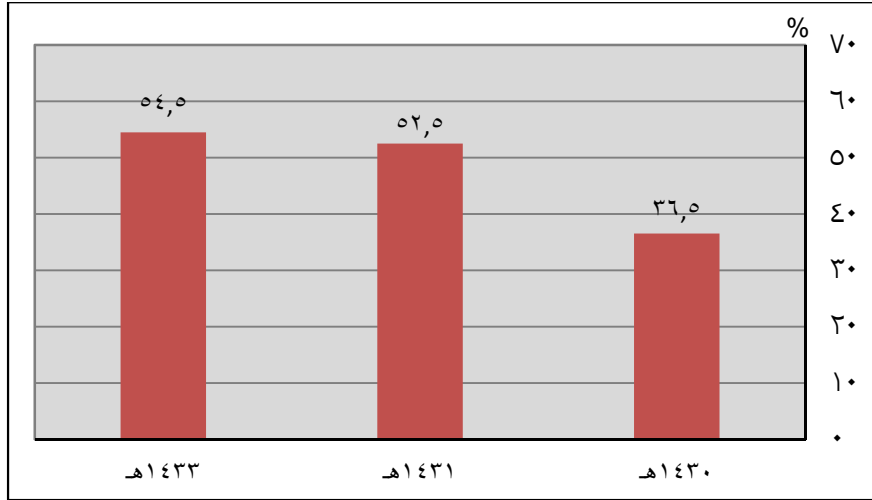

شكل (٢-٨٠): مؤشر نسبة القيد بالتعليم العالي لحاضرة بريدة حسب سنوات الرصد.

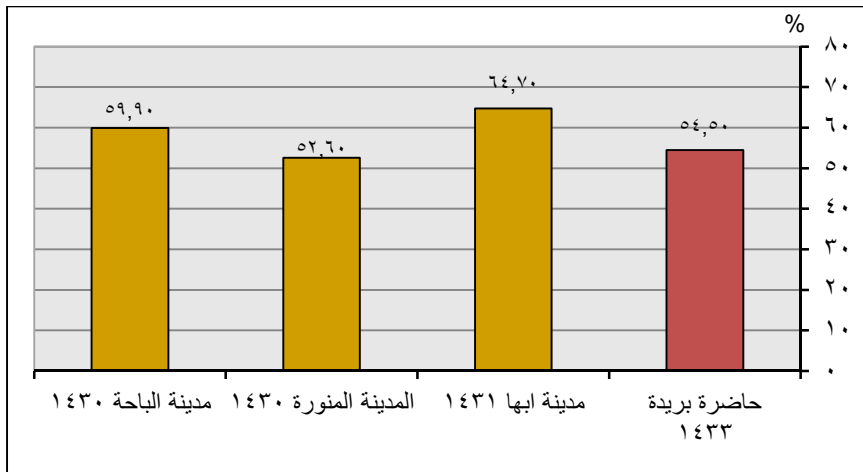

شكل (٢-٨١): مقارنة مؤشر نسبة القيد بالتعليم العالي لحاضرة بريدة مع المؤشرات المحلية المعتمدة.

نسبة طلبة الكليات العملية لإجمالي الطلبة الجامعيين

Percentage of operation faculty students to total higher education students

SE32

التعريف

يعرف بنسبة عدد الطلبة الملتحقين بالكليات العملية (الهندسة. العلوم. التقنية.....الخ) إلى إجمالي الطلبة الملتحقين في التعليم العالي.

The percentage of students who are studying at the college process (English. science technical .. etc) to the total of student enrolled in higher education.

نوع المؤشر: عالمي - شامل

نتائج المؤشر

جدول (٢-٤٧): نسبة طلبة الكليات العملية لإجمالي الطلبة الجامعيين لجامعة القصيم حسب سنوات الرصد.

أعوام دراسية	١٤٢٨/١٤٢٩ هـ	١٤٢٩/١٤٣٠ هـ	١٤٣٠/١٤٣١ هـ	١٤٣١/١٤٣٢ هـ	١٤٣٢/١٤٣٣ هـ
البيان					
نسبة طلبة الكليات العملية ذكور	٤٦,٣٠%	٣٦,٥٢%	٤٠,١٢%	٣٣,٩%	
نسبة طلبة الكليات العملية إناث	٤,٤٢%	٤,١٥%	٤,٨٧%	٦,٤%	
إجمالي نسبة طلبة الكليات العملية	٢١,٦٠%	١٨,٢١%	١٩,٠٠%	١٧,٦%	

المصدر: التقرير السنوي لجامعة القصيم لسنوات الرصد المذكورة.

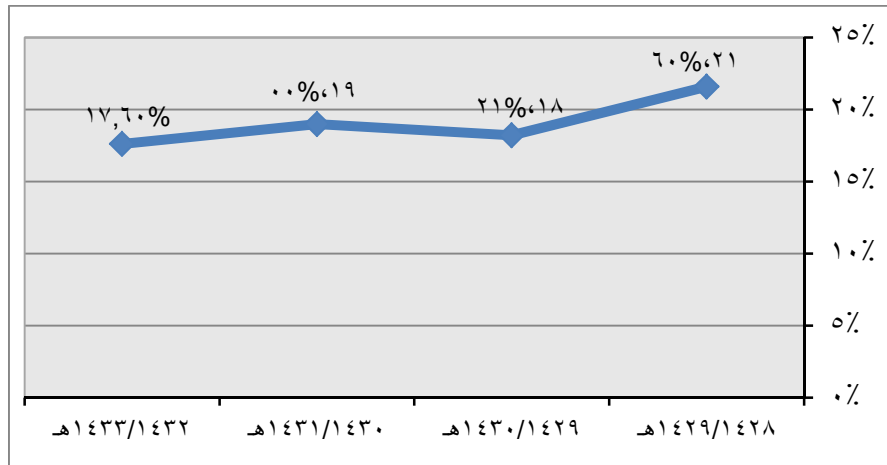

شكل (٢-٨٢): مؤشر نسبة طلبة الكليات العملية لإجمالي الطلبة الجامعيين لجامعة القصيم حسب سنوات الرصد.

جدول (٢-٤٨): نسبة طلبة الكليات العملية لإجمالي الطلبة الجامعيين لجامعة القصيم للعام (١٤٣٢ - ١٤٣٣ هـ).

العام الدراسي	مستوى التطبيق	نسبة طلبة الكليات العملية لإجمالي الطلبة بالكليات	
		ذكور	إناث
١٤٣٢ هـ - ١٤٣٣ هـ	طلبة مدينة بريدة الذين يدرسون في الجامعة	٤١,٠	٧,٠
	طلبة منطقة القصيم الذين يدرسون في الجامعة	٣٥,٣	٩,٠
	إجمالي طلبة جامعة القصيم	٣٣,٩	٦,٤

المصدر: التقرير السنوي لجامعة القصيم لسنة ١٤٣٢-١٤٣٣ هـ.

عدد الطلاب مقابل المعلم Students per Teacher

SE33

التعريف

يعرف المؤشر بعدد طلبة المدارس لكل معلم، ويحسب لكل المراحل (الابتدائية والمتوسطة والثانوية).

The number of students per one teacher.

نوع المؤشر

عالمي - رئيسي عالمي - شامل محلي

نتائج المؤشر

جدول (٢-٤٩): عدد الطلاب مقابل المعلم (الإجمالي) بحاضرة بريدة (طالب/ معلم) حسب سنوات الرصد

المرحلة الثانوية الإجمالي	المرحلة المتوسطة الإجمالي	المرحلة الابتدائية الإجمالي	العام الدراسي
٩,٢	٨,١	٩,٨	١٤٢٥-١٤٢٦هـ
٩,٧	٨,٩	٩,٦	١٤٢٦-١٤٢٧هـ
٨,٩	٨,٨	٨,٩	١٤٢٧-١٤٢٨هـ
٩,٢	٩,٧	٩,٨	١٤٢٨-١٤٢٩هـ
١٠,٠	٩,٧	١٠,٢	١٤٢٩-١٤٣٠هـ
٩,٧	٩,٣	١٠,٦	١٤٣٠-١٤٣١هـ
٩,١	٨,٨	٩,٧	١٤٣١-١٤٣٢هـ
٨,٠	٨,٠	٩,٢	١٤٣٢-١٤٣٣هـ

المصدر: الإدارة العامة للتربية والتعليم بمنطقة القصيم.

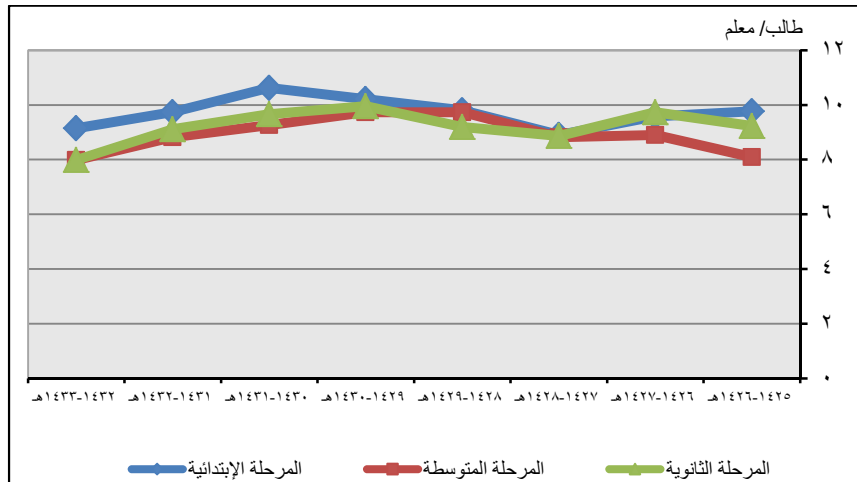

شكل (٢-٨٣): عدد الطلاب مقابل المعلم (الإجمالي) بحاضرة بريدة (طالب/ معلم) حسب سنوات الرصد.

جدول (٢-٥٠): مقارنة مؤشر عدد الطلاب مقابل المعلم لحاضرة بريدة مع المؤشرات المحلية المعتمدة (طالب/ معلم)

المؤشرات	حاضرة بريدة ١٤٣٣	مدينة ابها ١٤٣١	المدينة المنورة ١٤٣٠	مدينة الباحة ١٤٣١	المملكة ١٤٢٧
مرحلة الابتدائي	٩,٢	١٠,٥٠	١٦,٤	٦,٩٢	١١,٢
مرحلة المتوسط	٨,٠	١٠,٠٠	١٣,٨	٥,٧٧	١٠,٣
مرحلة الثانوي	٨,٠	١١,١٠	١٥	٦,٢٢	١١,٨

المصدر: - الإدارة العامة للتربية والتعليم بمنطقة القصيم.
- نتائج مؤشرات المرصد الحضري لكل من (أبها- جدة- المدينة المنورة- الباحة).

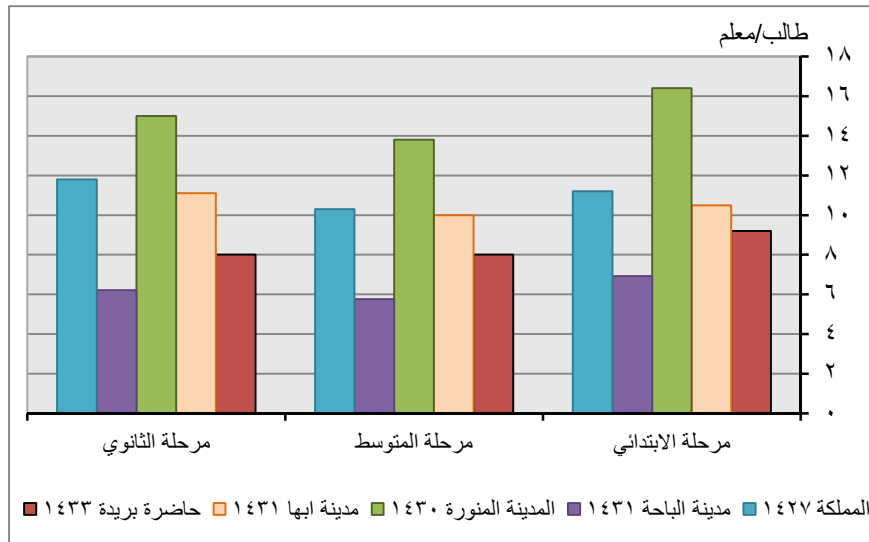

شكل (٢-٨٤): مقارنة مؤشر عدد الطلاب مقابل المعلم لحاضرة بريدة مع المؤشرات المحلية المعتمدة

يتضح من الشكل (٢-٨٤) أن مؤشر عدد الطلاب مقابل المعلم في المرحلة الابتدائية لحاضرة بريدة لعام ١٤٣٣ هـ بلغ (٩,٧ طالب/معلم) وهذا المعدل جيد إذا ما قورن بمعدل مدينتي أبها والمدينة المنورة (١٠,٥) . (١٦,٤ طالب/ معلم) على الترتيب . أما فيما يخص المرحلة المتوسطة فقد ارتفع قيمة المؤشر حيث بلغ (٨,٨ طالب/ معلم) في حين أنه بالمدينة المنورة بلغ (١٣,٨ طالب/ معلم) . وفيما يخص المرحلة الثانوية فقد ارتفع ايضا قيمة المؤشر في مدينة بريدة حيث بلغ (٩,١ طالب/ معلم) ويعتبر هذا المعدل جيد جدًا وذلك إذا ما قورن بالمدينة المنورة ومدينة أبها حيث حققا (١٥,٠ . ١١,١ طالب/ معلم) على الترتيب وبصفة عامة فان عدد الطلاب مقابل المعلم يعتبر مؤشرًا مميزًا لحاضرة بريدة.

إجمالي عائد مبيعات التمور

The total return of dates sales

SE34

التعريف

يعرف بإجمالي عائد مبيعات التمور في سنة.

نوع المؤشر

عالمي - رئيسي عالمي - شامل محلي

نتائج المؤشر

جدول (٢-٥١): مؤشر عائد مبيعات التمور لحاضرة بريدة حسب سنوات الرصد

نتيجة المؤشر		سنوات التطبيق
إجمالي عائد مبيعات التمور (مليون ريال)	إجمالي كميات التمور المنتجة (طن)	
٤٥٥	٦٩,٩١٤	١٤٣٠هـ
٥٠٦	٧٧,٧٣٢	١٤٣١هـ
٦٠٧	٩٣,٢٠٣	١٤٣٢هـ

المصدر: الإدارة العامة للشئون الزراعية بمنطقة القصيم

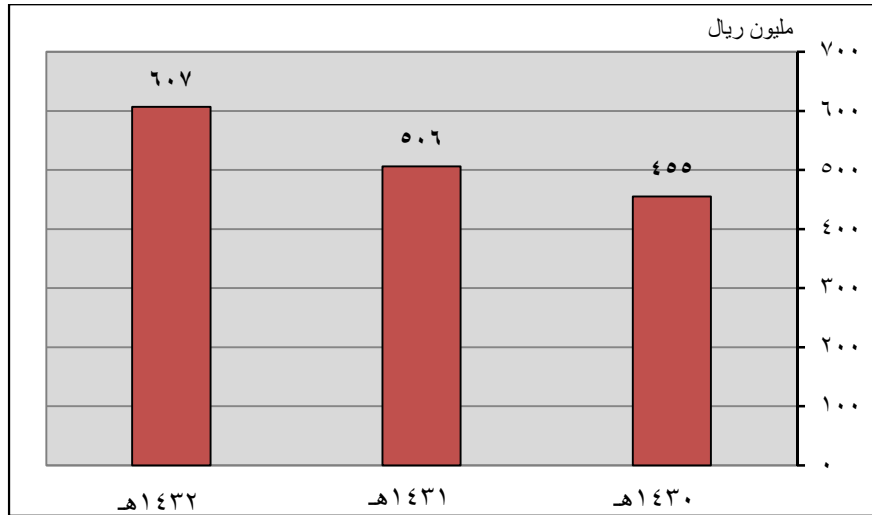

شكل (٢-٨٥): مؤشر عائد مبيعات التمور لحاضرة بريدة حسب سنوات الرصد.

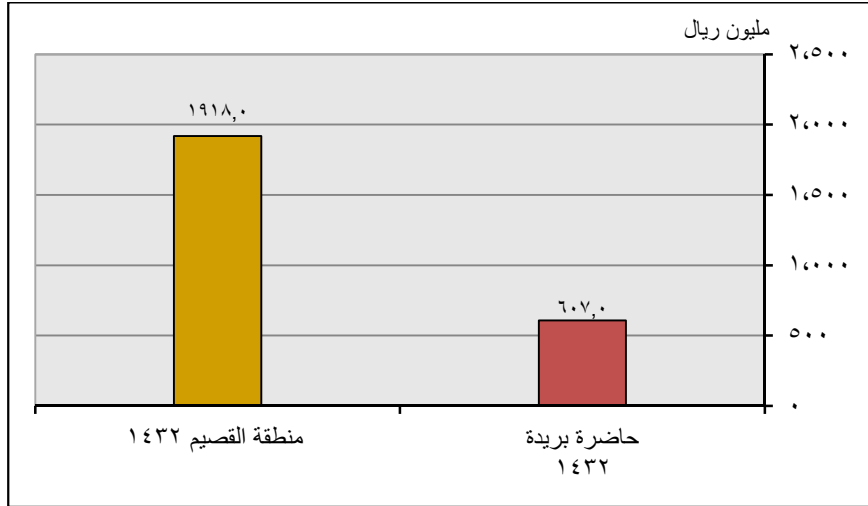

شكل (٨٦-٢): مقارنة مؤشر عائد مبيعات التمور لحاضرة بريدة مع منطقة القصيم.

يتضح من الجدول (٥١-٢) والشكل (٨٥-٢) أن كمية التمور المنتجة في مدينة بريدة في تزايد مستمر حيث بلغت (٦٩٩١٤ طن) في عام ١٤٣٠هـ وبلغ مجموع ما انتج عام ١٤٣٢هـ (٩٣٢٠٣ طن) وفي المقابل أيضا تزايد إجمالي عائد مبيعات التمور خلال عامي ١٤٣٠هـ . ١٤٣١هـ إلى (٤٥٥ . ٥٠٦ مليون ريال) على الترتيب حتى وصلت إلي (٦٠٧ مليون ريال) عام ١٤٣٢هـ وتعتبر مبيعات التمور من أهم مصادر الدخل لما تتميز به مدينة بريدة من مساحات شاسعة لمزارع النخيل. ويوضح الشكل(٨٦-٢) ان إجمالي عائد مبيعات التمور لمدينة بريدة قد بلغ (٦٠٧ مليون ريال) لعام ١٤٣٢هـ محققنا نسبة قدرها (٣١,٦ %) من إجمالي عائد مبيعات التمور علي مستوي منطقة القصيم والذي بلغ (١٩١٨ مليون ريال) لنفس العام .

نصيب الفرد من عائد مبيعات التمور
The individual share of dates sales
income

SE35

التعريف

هو مقدار ما يحصل عليه الفرد الواحد من إجمالي الدخل الناتج من مبيعات التمور.

نوع المؤشر

عالمي- رئيسي عالمي - شامل محلي

نتائج المؤشر

جدول (٢-٥٢): نصيب الفرد من عائد مبيعات التمور لحاضرة بريدة حسب سنوات الرصد (ريال/ فرد)

سنوات التطبيق	نصيب الفرد من عائد مبيعات التمور
١٤٣٠هـ	٩٩٧
١٤٣١هـ	١٠١٦
١٤٣٢هـ	١١٣٢

المصدر: الإدارة العامة للشئون الزراعية بمنطقة القصيم

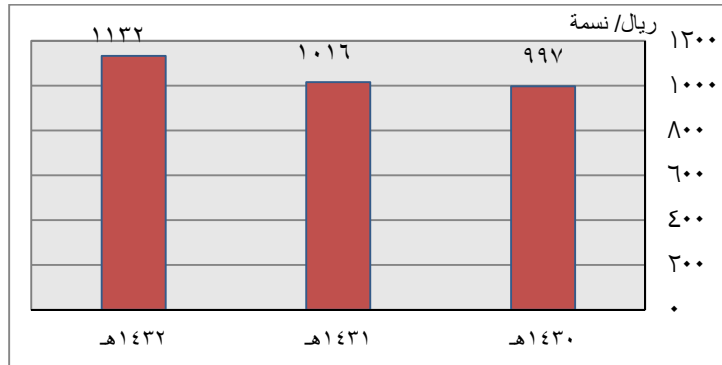

شكل (٢-٨٧): نصيب الفرد من عائد مبيعات التمور لحاضرة بريدة حسب سنوات الرصد (ريال/ فرد)

يتضح من الجدول (٢-٨٧) أن نصيب الفرد من عائد مبيعات التمور في مدينة بريدة في تزايد ملحوظ حيث بلغ (٩٩٧ ريال/فرد) في عام ١٤٣٠هـ ثم تزايدت في عام ١٤٣٢هـ حيث بلغ (١١٣٢ ريال/فرد) وتعتبر مبيعات التمور من أهم مصادر الدخل لمدينة بريدة لما تتميز به بريدة من مساحات شاسعة لمزارع النخيل.

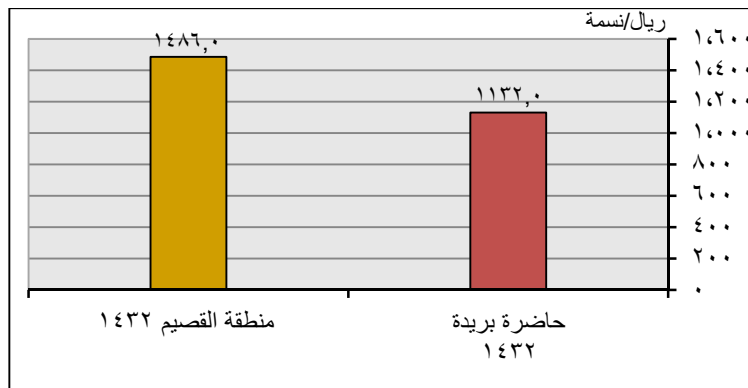

شكل (٢-٨٨): مقارنة مؤشر نصيب الفرد من عائد مبيعات التمور لحاضرة بريدة مع منطقة القصيم.

الأراضي الزراعية Farmland

SE36

التعريف

هو عبارة عن إجمالي مساحة الأراضي الزراعية التي تنتج محاصيل دائمة.

نوع المؤشر

عالمي - رئيسي عالمي - شامل محلي

نتائج المؤشر

جدول (٢-٥٣): التطور النسبي لمساحة الأراضي الزراعية بمنطقة القصيم لإجمالي المساحة المنزرعة بالمملكة (%).

سنة التطبيق	٢٠٠٥م	٢٠٠٦م	٢٠٠٧م	٢٠٠٨م	٢٠٠٩م	٢٠١٠م	٢٠١١م
القصيم	٢١,١	١٦,٣	١٥,٣	١٢,٨	١٢,٣	١٣,٣	١٣,٢
الرياض	٣١,٣	٢٥,٧	٢٦,٤	٢٥,١	٢٥,٤	٣٠,٤	٣١,٣
مكة	٤,٢	٣,٧	٣,٩	٤,٠	٥,٢	٤,١	٤,١
المدينة المنورة	٣,٢	٢,٨	٢,٩	٢,٩	٣,٥	٣,٣	٣,٥
الشرقية	٧,٦	٦,٧	٦,٣	٧,٢	٧,٣	٧,١	٧,١
عسير	٢,٣	١,٩	٢,٠	٢,٢	٢,٤	١,٧	١,٨
تبوك	٦,١	٥,٠	٥,٢	٥,٤	٤,٩	٦,٠	٦,٢
حائل	١٣,٢	١٠,٧	١١,٠	١١,٢	١٠,٤	١٠,٥	١٠,٧
الحدود الشمالية	٠,٠	٠,٠	٠,٠	٠,٠	٠,٠	٠,٠	٠,٠
جازان	١٣,٢	١٠,٩	١٠,٦	١٢,٩	١٣,٣	٨,١	٨,٠
نجران	١,٤	١,١	١,١	١,٢	١,٣	١,٣	١,٤
الباحة	٠,٤	٠,٥	٠,٤	٠,٤	٠,٥	٠,٤	٠,٤
الجوف	١٧,١	١٤,٧	١٤,٩	١٤,٧	١٣,٤	١٣,٨	١٢,٢
المملكة	١٠٠	١٠٠	١٠٠	١٠٠	١٠٠	١٠٠	١٠٠

المصدر: الكتاب الإحصائي الزراعي السنوي ١٤٣١هـ - فرع وزارة الزراعة بالقصيم.

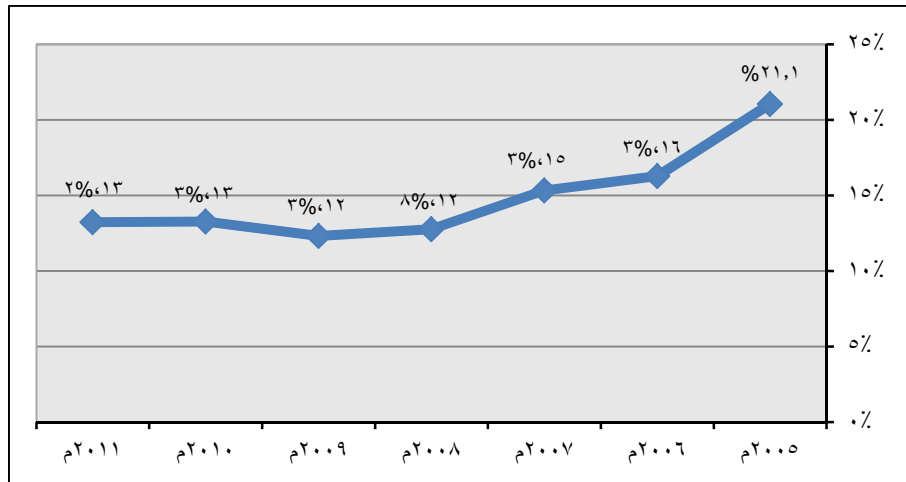

شكل (٢-٨٩): التطور النسبي لمساحة الأراضي الزراعية بمنطقة القصيم لإجمالي المساحة المنزرعة بالمملكة

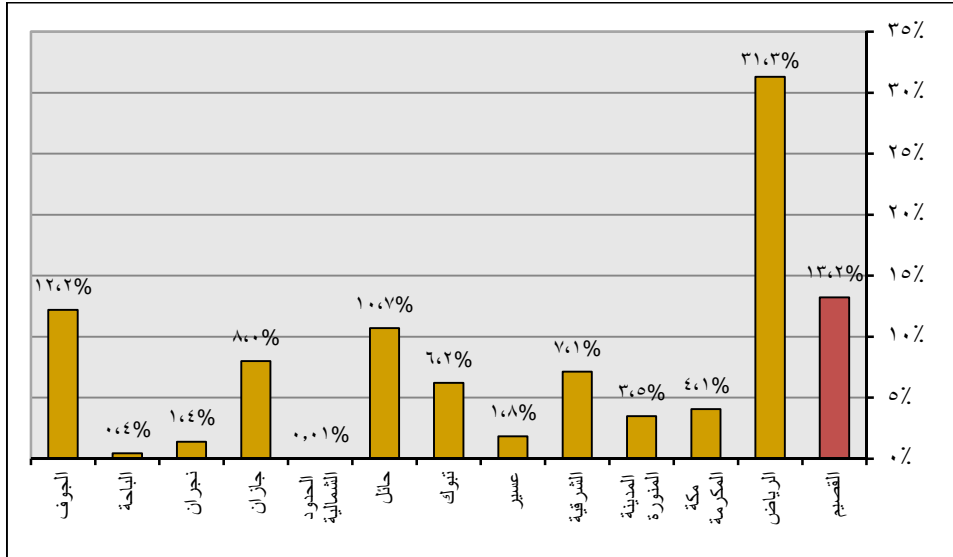

شكل (٢-٩٠): مقارنة بين المساحة المنزرعة بمناطق المملكة بالنسبة لإجمالي المساحة المنزرعة للمملكة لعام (٢٠١١م).

يتضح من الشكل (٢-٩٠) أن منطقة القصيم من أهم المناطق التي تتميز بكثرة الأراضي الزراعية حيث تحتل منطقة القصيم المرتبة الثانية على مستوى المملكة بنسبة (٣,٣%) من إجمالي الأراضي المنزرعة على مستوى المملكة) وذلك بعد منطقة الرياض التي حققت نسبة (٣,٣%). وتعتبر الزراعة من أهم الأنشطة الاقتصادية ومن أهم مصادر الدخل في منطقة القصيم.

التصنيف النسبي للأراضي الزراعية حسب نوع الإنتاج

SE37

التعريف

هو عبارة عن إجمالي مساحة الأراضي الزراعية التي تنتج محاصيل معينة (حبوب- فواكه- أعلاف- خضروات) في سنة إلى إجمالي مساحة الأراضي الزراعية في نفس السنة.

نوع المؤشر

عالمي - رئيسي عالمي - شامل محلي

نتائج المؤشر

جدول (٢-٥٤): التصنيف النسبي للأراضي الزراعية حسب نوع الإنتاج لمنطقة القصيم حسب سنوات الرصد (%).

سنة التطبيق	٢٠٠٥م	٢٠٠٦م	٢٠٠٧م	٢٠٠٨م	٢٠٠٩م	٢٠١٠م	٢٠١١م
الأراضي المنتجة للحبوب	٦٣,٩٠	٦٠,٠٨	٥٤,٧٧	٤١,٤٥	٢٨,٠٨	٢٤,٩٢	٢٢,٣١
الأراضي المنتجة للخضراوات	٦,٦٣	٧,٤٣	٧,٩٠	٩,٥١	١١,٠٩	١١,٢٦	١١,٦٩
الأراضي المنتجة للفواكه	١,٧٦	٢,٢١	٢,٤٩	٣,٤٠	٤,٦٩	٤,٨٥	٤,٥٤
الأراضي المنتجة للأعلاف	٩,٩٥	١٠,٣٨	١٢,٢٢	١٤,٧٣	١٧,٩٤	٢٢,٢٤	٢٣,٩٩
الأراضي المنتجة للتمسور	١٧,٧٥	١٩,٩٠	٢٢,٦٢	٣٠,٩١	٣٨,١٩	٣٦,٧٣	٣٧,٤٦
الإجمالي	١٠٠	١٠٠	١٠٠	١٠٠	١٠٠	١٠٠	١٠٠

المصدر: الكتاب الإحصائي الزراعي السنوي ١٤٣١هـ - فرع وزارة الزراعة بالقصيم.

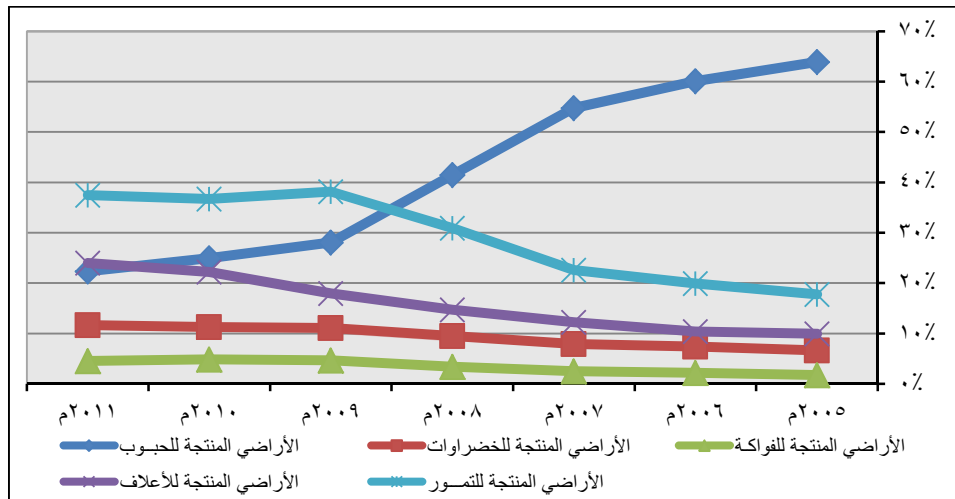

شكل (٢-٩١): التصنيف النسبي للأراضي الزراعية حسب نوع الإنتاج لمنطقة القصيم حسب سنوات الرصد.

٢-٣ مؤشرات البنية الأساسية

مستوى توصيل المرافق للمساكن Household connection levels

I1

التعريف

نسبة الأسر التي تقيم في مساكن موصولة بالشبكات العامة للمياه، الكهرباء، الصرف الصحي والتليفون الأرضي.

Percentage of households which, within their housing unit are connected to piped water. Sewerage. Electricity and Telephone.

نوع المؤشر

عالمي - رئيسي عالمي - شامل محلي

نتائج المؤشر

جدول (٢-٥٥): مستوى توصيل المرافق للمساكن لحاضرة بريدة حسب سنوات الرصد

مستوى توصيلات المنازل				سنة التطبيق
هاتف	كهرباء	صرف صحي	مياه	
٧٢,٢%	١٠٠%	٣١,٠%	٨٦,٣%	١٤٢٦هـ
٦٩,٩%	١٠٠%	٣٩,١%	٨٦,٨%	١٤٢٧هـ
٦٩,٥%	١٠٠%	٥٠,١%	٨٧,٨%	١٤٢٨هـ
٦٩,١%	١٠٠%	٥٧,٤%	٩٠,١%	١٤٢٩هـ
٧٠,٠%	١٠٠%	٥٦,٧%	٨٧,٩%	١٤٣٠هـ
٧٤,٩%	١٠٠%	٥٧,٠%	٨٩,٧%	١٤٣١هـ
-	١٠٠%	٦١,٠%	٩٢,١%	١٤٣٢هـ
-	١٠٠%	٦٤,٥%	٩٢,٩%	١٤٣٣هـ

المصدر: - وزارة المياه والكهرباء- المديرية العامة للمياه بمنطقة القصيم.

- الشركة السعودية للكهرباء- إدارة كهرباء القصيم.

- شركة الاتصالات السعودية.

- أمانة منطقة القصيم- مشروع إعداد المخططات المحلية والتفصيلية لمدينة بريدة. بلديات (الصفراء - الديرة - البصر) الفرعية - قسم التراخيص.

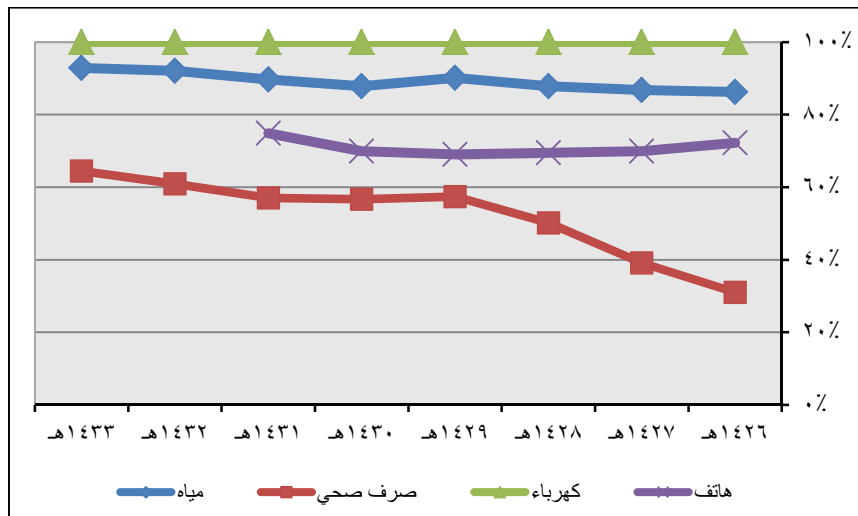

شكل (٢-٩٢): مستوى توصيل المرافق للمساكن لحاضرة بريدة حسب سنوات الرصد.

جدول (٢-٥٦): مقارنة مؤشر مستوى توصيل المرافق للمساكن لحاضرة بريدة مع المؤشرات المحلية المعتمدة (%)

المؤشرات	حاضرة بريدة ١٤٣٣	مدينة ابها ١٤٣١	مدينة جدة ١٤٢٩	المدينة المنورة ١٤٣٠	مدينة الباحة ١٤٣١
مياه	٩٢,٩	٦٨,٢	٨٢,٩	٨٨,٧	١٨,٩
صرف صحي	٦٤,٥	٧٨,٨	٥٥	٤٦,٦	٠
كهرباء	١٠٠	١٠٠	٩٩,٢	١٠٠	١٠٠

المصدر:- وزارة المياه والكهرباء- المديرية العامة للمياه بمنطقة القصيم بناءً على عدة مراسلات.
- الشركة السعودية للكهرباء- إدارة كهرباء القصيم بناءً على عدة مراسلات.
- شركة الاتصالات السعودية بناءً على عدة مراسلات.
- أمانة منطقة القصيم، مشروع إعداد المخططات المحلية والتفصيلية لحاضرة بريدة
- تقرير مؤشرات المرصد الحضري لكل من (أبها- جدة- المدينة المنورة- الباحة)

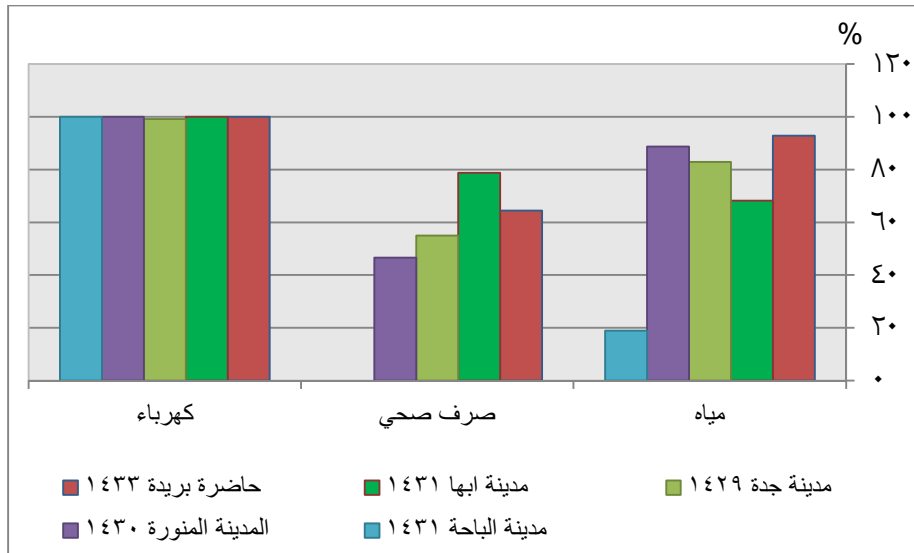

شكل (٢-٩٣): مقارنة مؤشر مستوى توصيل المرافق للمساكن لحاضرة بريدة مع المؤشرات المحلية المعتمدة

يتضح من الشكل (٢-٩٣) أن نسبة المباني المخدومة بشبكة المياه بحاضرة بريدة في عام (١٤٣٣هـ) بلغت (٩٢,٩%) وتعتبر هذه النسبة جيدة إذا ما قورنت بالمدينة المنورة ومدينة جدة ومدينة أبها حيث سجلنا (٨٨,٧) % . (٨٢,٩ % . ٦٨,٢ %) على الترتيب.

أما بالنسبة للمباني التي تم توصيل الصرف الصحي إليها بحاضرة بريدة في عام (١٤٣٣هـ) فقد بلغت نسبة قدرها (٦٤,٥%) وتعتبر هذه النسبة منخفضة في حد ذاتها ولكنها تعتبر جيدة إذا ما قورنت بالمدينة المنورة ومدينة جدة حيث سجلنا (٤٦,٦ % . ٥٥ %) على الترتيب .

بلغت نسبة توصيل المباني بالكهرباء العلامة الكاملة (١٠٠%) ويعتبر هذا مؤشر حضري جيد بالنسبة لمدينة بريدة.

إتاحة الحصول على المياه النقية

Access to potable water

I2

التعريف

يعرف هذا المؤشر بنسبة الأسر التي يتاح لها إمكانية الحصول على المياه النقية. وتعتبر المياه النقية متاحة في حالة قدرة الأسرة الحصول عليها في حدود مسافة ٢٠٠ متر من المسكن.

Access is defined as having safe or potable drinking water located within 200 meters of the dwelling.

نوع المؤشر

عالمي - رئيسي عالمي - شامل محلي

نتائج المؤشر

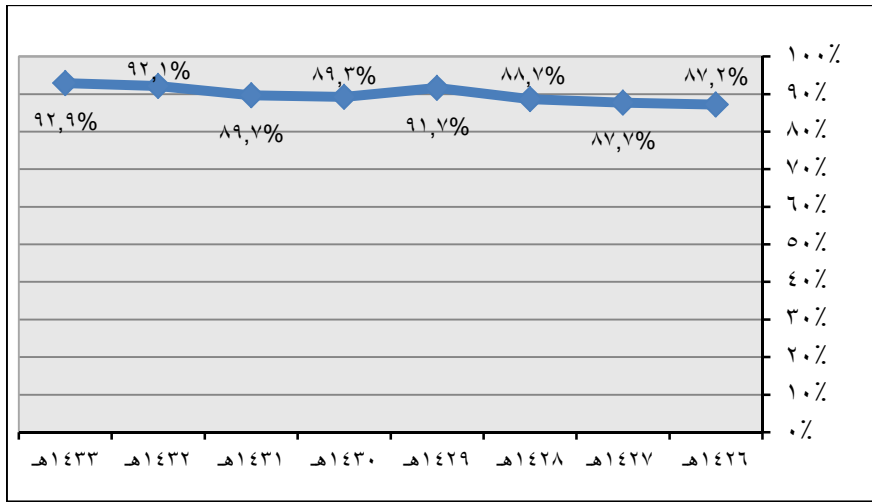

شكل (٢-٩٤): إتاحة الحصول على مياه نقية لحاضرة بريدة حسب سنوات الرصد

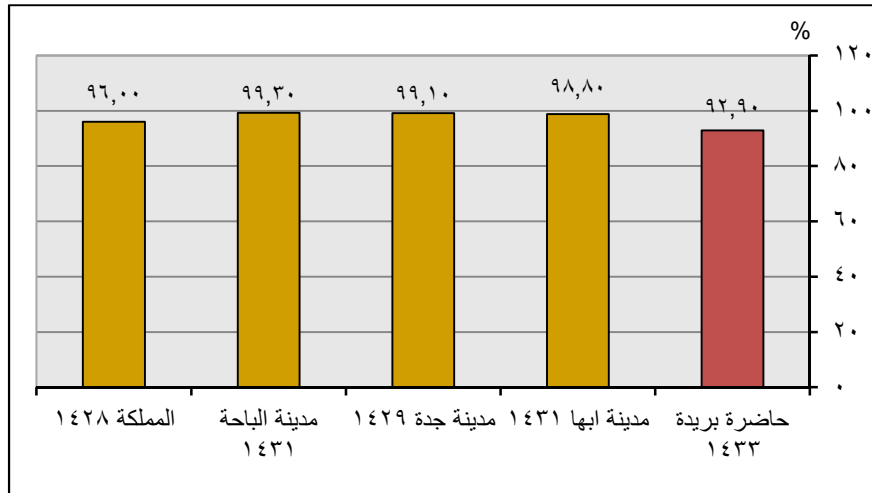

شكل (٢-٩٥): مقارنة مؤشر إتاحة الحصول على مياه نقية لحاضرة بريدة مع المؤشرات المحلية المعتمدة.

يتضح من الشكل (٢-٩٥) أن نسبة الأسر التي تستطيع الحصول على مياه نقية متاحة في حدود مسافة ٢٠٠ متر من المسكن بحاضرة بريدة في عام (١٤٣٣هـ) هي (٩٢,٩%) وتعتبر هذه النسبة منخفضة إذا ما قورنت بمدينة الباحة ومدينة جدة حيث سجلنا (٩٩,٣% . ٩٩,١%) على الترتيب. وأيضاً إذا ما قورنت على مستوى المملكة بصفة عامة حيث بلغ متوسط المملكة لعام ١٤٢٨هـ (٩٦%).

متوسط استهلاك الفرد للمياه

Water consumption

I3

التعريف

يعرف هذا المؤشر على أنه متوسط استهلاك المياه باللتر للفرد في اليوم، حيث يمثل الاستهلاك كل الاستخدامات، ويعتمد استهلاك الفرد للمياه على مدى إتاحتها له وسعرها.

Defined as average consumption of water in liters per day per person. for all uses. Consumption of water per person depends on the availability and price of water.

نوع المؤشر

عالمي - رئيسي عالمي - شامل محلي

نتائج المؤشر

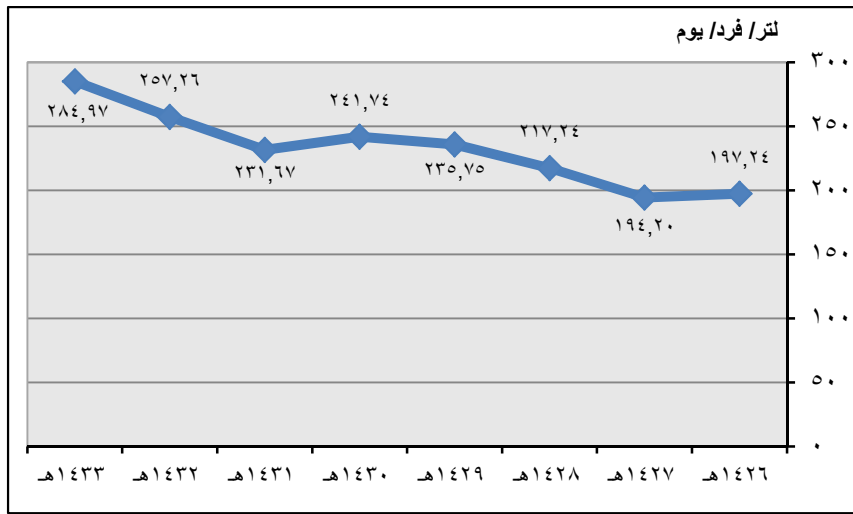

شكل (٩٦-٢): متوسط استهلاك الفرد للمياه لحاضرة بريدة حسب سنوات الرصد (لتر/فرد/يوم).

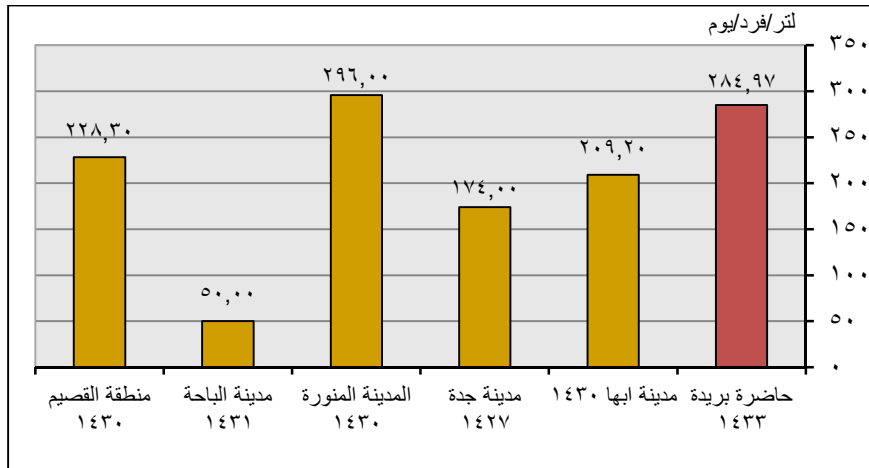

شكل (٩٧-٢): مقارنة مؤشر متوسط استهلاك الفرد للمياه لحاضرة بريدة مع المؤشرات المحلية المعتمدة.

يتضح من الشكل (٩٧-٢) أن متوسط استهلاك الفرد للمياه لحاضرة بريدة في عام (١٤٣٣هـ) هو (٢٨٤,٩٧ لتر/فرد/يوم) ويعتبر هذا المعدل مرتفع إذا ما قورن بمدينة جدة ومدينة أبها حيث سجلنا (١٧٤,٠٠ لتر/فرد/يوم) على الترتيب. وأيضاً إذا ما قورن على مستوى منطقة القصيم بصفة عامة حيث بلغ المتوسط العام لمنطقة القصيم لعام ١٤٣٠هـ (٢٢٨,٣٠ لتر/فرد/يوم).

السعر الوسيط للمياه

I4

Median price of water

التعريف

يعرف بوسيط سعر المياه الذي يتم دفعه لكل ١٠٠ لتر من المياه في أوقات ندرة الحصول على المياه، حيث يرتفع سعر المياه بشكل كبير في بعض المناطق في حالات الندرة خلال العام وبالتالي قد تؤثر بشكل فعال على إنفاق ميزانية الأسرة.

Defined as median price paid per hundred liters of water. at the time of year when water is most expensive.

This measures the cost of water at times when it is most scarce. The price of water may rise to very high levels in some areas at some times. and can take a significant proportion of the household budget.

نوع المؤشر : عالمي رئيسي

نتائج المؤشر

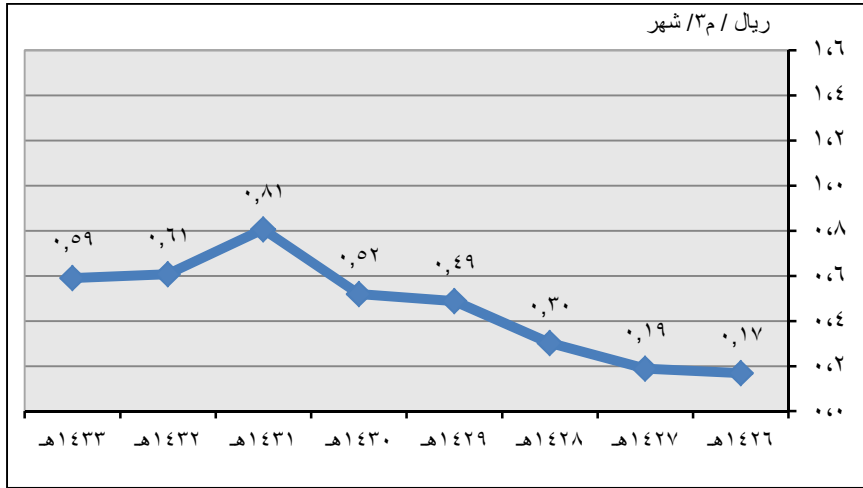

شكل (٢-٩٨): مؤشر تطور السعر الوسيط للمياه لحاضرة بريدة حسب سنوات الرصد (ريال/م³/شهر).

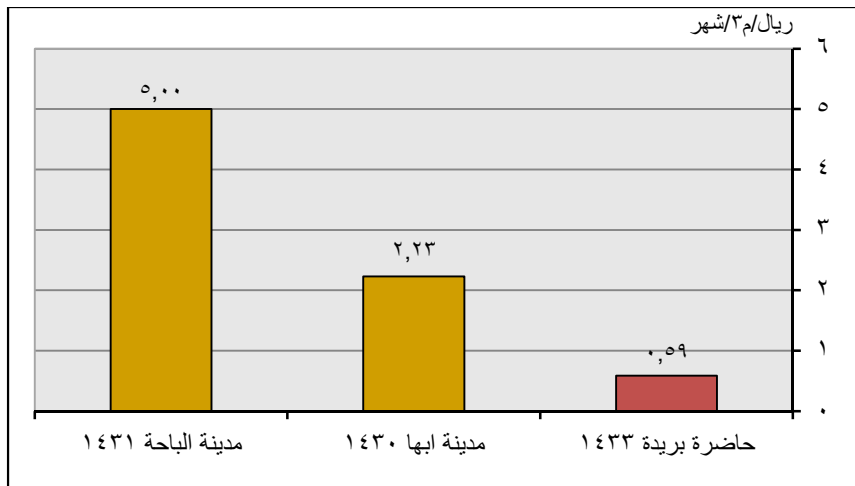

شكل (٢-٩٩): مقارنة مؤشر السعر الوسيط للمياه لحاضرة بريدة مع المؤشرات المحلية المعتمدة.

يتضح من الشكل (٢-٩٩) أن السعر الوسيط للمياه بحاضرة بريدة في عام (١٤٣٣هـ) هو (٠,٥٩ ريال/م³/شهر) ويعتبر هذا السعر جيد جدا إذا ما قورن بمدينة الباحة ومدينة أبها حيث سجلنا (٥,٠٠ . ٢,٢٣ ريال/م³/شهر) على الترتيب .

نسبة الفاقد السنوي من المياه Annual wastage of water

15

التعريف

يعبر المؤشر عن نسبة المياه التي تفقد في الشبكة قبل وصولها إلي المستهلك.
Defined as percentage of water that is lost before reaching the consumers.

ملحوظة: المياه المفقودة (المسربة) لا تشمل على (الاستخدامات الغير قانونية – الاستهلاك الغير مفوتر – قراءات الغير دقيقة).

نوع المؤشر

عالمي - رئيسي عالمي – شامل محلي

نتائج المؤشر

جدول (٢-٥٧): مؤشر نسبة الفاقد السنوي من المياه لحاضرة بريدة حسب سنوات الرصد.

نتيجة المؤشر	عناصر المؤشرات		سنة التطبيق
	نسبة الفاقد السنوي من المياه (%)	كمية المياه المنتجة (م ^٣ /سنة)	
٢٠,٩	٤٦,٦٣٢,١٢٠	٩,٧٤٣,٠٠٣	١٤٢٩هـ
٢٠,٥	٤٩,٦٦٤,٥٠٤	١٠,١٧٥,٢١٠	١٤٣٠هـ
١٧,٦	٥١,٩٦٣,٢٣١	٩,١٦٣,٧٢٨	١٤٣١هـ
١٤,٨	٥٧,١٥٥,٠٤٠	٨,٤٥٤,٢٣١	١٤٣٢هـ
١١,٧	٦٣,٩٧٢,٠٩٠	٧,٤٦٦,٠٠٤	١٤٣٣هـ

المصدر:- وزارة المياه والكهرباء- المديرية العامة للمياه بمنطقة القصيم

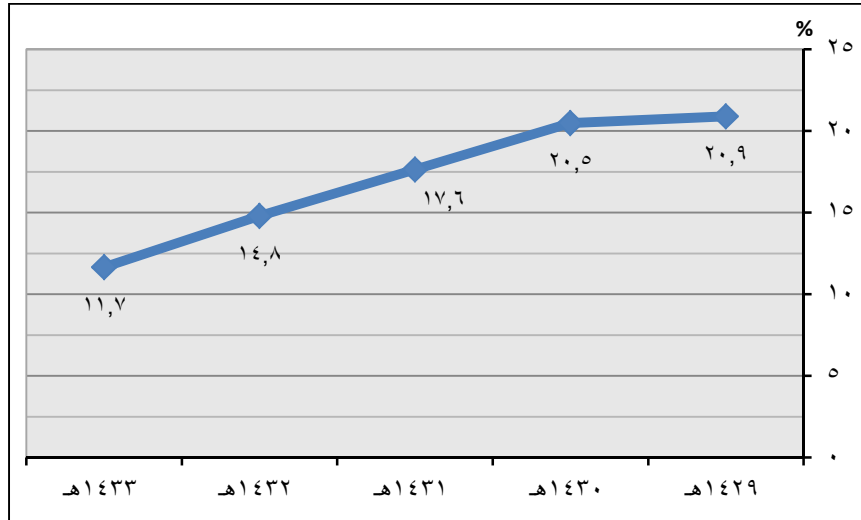

شكل (٢-١٠٠): نسبة الفاقد السنوي من المياه لحاضرة بريدة حسب سنوات الرصد.

يتضح من الشكل (٢-١٠٠) أن نسبة الفاقد السنوي من المياه بحاضرة بريدة في تناقص ملحوظ حيث انخفض من (٢٠,٩%) عام ١٤٢٩هـ إلى (١١,٧%) عام ١٤٣٣هـ. وهذا يعتبر مؤشراً جيداً على وجود صيانة دورية واهتمام من قبل شركة المياه بتقليل نسبة الفاقد السنوي .

٢-٤ مؤشرات النقل والمواصلات

وسيلة الانتقال Transport mode

Tr1

التعريف

نسب العاملون الذين يذهبون إلى عملهم (رحلة العمل) لكل من الوسائل التالية:

%	هـ- عجلات	%	ا- سيارة خاصة
%	و- سيرا على الأقدام	%	ب- قطار أو ترام
%	ز- أخرى	%	ج- باص أو ميني باص
		%	د- دراجة بخارية

إذا كان هناك أكثر من وسيلة انتقال يتم استخدام الترتيب التالي في تحديد الوسيلة الأساسية: قطار. ترام. حافلة. سيارة. سيارة أجرة. دراجة نارية. دراجة هوائية أو أخرى بدون محركات. السيارة الخاصة تتضمن أي مركبة تعمل بمحرك تستخدم للأغراض الخاصة. الحافلة والميني باص يتضمن المركبات العامة أو أخرى مثل السيارات التي تقل المسافرين بمقابل مادي.

نوع المؤشر

عالمي- رئيسي عالمي - شامل محلي

نتائج المؤشر

جدول (٢-٥٨): مؤشر وسيلة الانتقال لحاضرة بريدة لعام (١٤٣٣هـ).

حاضرة بريدة			اسم المؤشر	
الإجمالي	غير سعودي	سعودي		
٨٦,٠	٤٥,٤	٩٥,٣	سيارة خاصة في الانتقال إلى العمل	وسيلة الانتقال إلى العمل (%)
٦,٨	٢٣,٧	٣,٠	سيارة يوفرها رب العمل	
٧,٢	٣٠,٩	١,٧	بوسائل أخرى	

المصدر: نتائج المسوح الاجتماعية الاقتصادية لحاضرة بريدة لعام (١٤٣٣هـ).

جدول (٢-٥٩): مقارنة مؤشر وسيلة الانتقال لحاضرة بريده مع المؤشرات المحلية المعتمدة (%)

مدينة الباحة ١٤٣١	المدينة المنورة ١٤٣٠	مدينة جدة ١٤٢٩	مدينة ابها ١٤٣١	حاضرة بريدة ١٤٣٣	المؤشرات	وسيلة الانتقال
٩٣,٦	٧٠	٧١,٢	٨٩,٨	٨٦	سيارة خاصة في الانتقال إلى العمل	
٣	٧	٠	٥,١	٦,٨	سيارة يوفرها رب العمل	
٣,٨	٢٣	٢٨,٨	٥,١	٧,٢	بوسائل أخرى	

المصدر:- نتائج المسح الاجتماعي الاقتصادي لحاضرة بريده لعام (١٤٣٣هـ).
- تقرير مؤشرات المرصد الحضري لكل من (أبها- جدة- المدينة المنورة- الباحة)

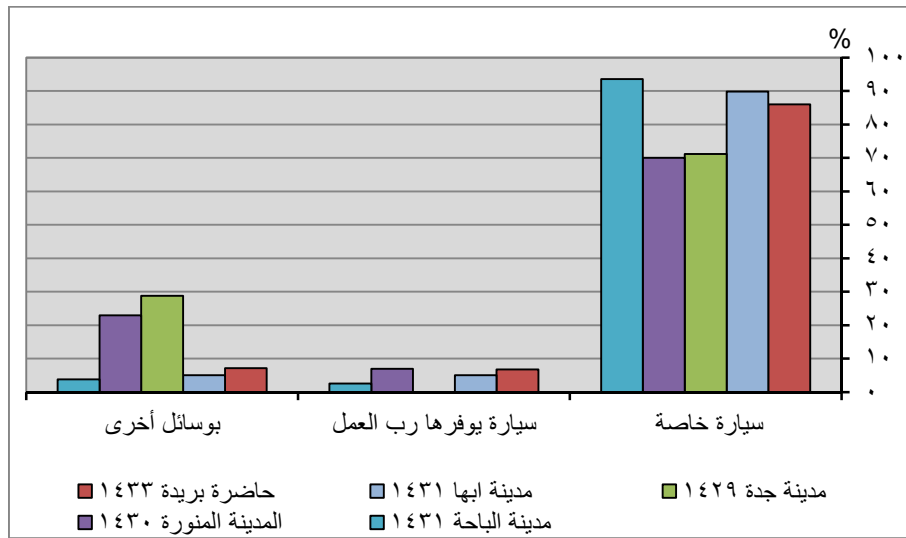

شكل (٢-١٠١): مقارنة مؤشر وسيلة الانتقال لحاضرة بريده مع المؤشرات المحلية المعتمدة.

يتضح من الجدول (٢-٥٩) والشكل (٢-١٠١) انه يوجد أكثر من وسيلة للانتقال إلى العمل في المملكة بوجه عام ولكن تستحوذ وسيلة الانتقال بسيارات خاصة على النسبة الغالبة حيث وصلت إلى (٨٦%) من عينة سكان بريده الذين يذهبون للعمل بسياراتهم الخاصة وأيضاً مدينة أبها التي وصلت إلى (٨٩,٨%) ومدينة الباحة التي سجلت (٩٣,٦%) من إجمالي العينة يذهبون إلى العمل بواسطة سياراتهم الخاصة.

جدول (٦٠-٢): مؤشر وسيلة الانتقال إلى العمل (سيارة خاصة) بأحياء حاضرة بريدة لعام (١٤٣٣هـ) (%)

التصنيف	اسم الحي	قيمة المؤشر	التصنيف	اسم الحي	قيمة المؤشر
أقل من المتوسط العام للمدينة (أقل من ٨٦) %	العجيبة	٢٩,٥	أكبر من المتوسط العام للمدينة (أكبر من ٨٦) %	المرقب	٩٦,٣
	الخبيب	٣٠,٥		الرفيعة	٩٦,٦
	الجردة	٣٨,٧		المروج	٩٦,٧
	التعليم	٤٠,٧		الشروق	٩٦,٧
	النسيم	٥٠,٩		النقع	٩٦,٩
	الصالحية	٥٢,٩		الوسيطاء	٩٧,٦
	الهلال	٥٥,٣		الجزيرة	٩٧,٨
	السادة	٦٩,٠		النهضة	٩٧,٩
	الضاحي	٨٠,٢		المنار	٩٨,٢
	الصفراء	٨٨,٣		الخليج	٩٨,٣
الفايزية	٩١,٣	الريوة		٩٨,٤	
الموطأ	٩١,٧	الأفق		٩٨,٦	
الصفا	٩١,٧	الرحاب		١٠٠,٠	
المنتزه	٩٢,٣	الخرامي		١٠٠,٠	
الجنوب	٩٢,٦	الروضة		١٠٠,٠	
الريان	٩٢,٩	القاع البارد		١٠٠,٠	
الخضر	٩٣,١	البساتين		١٠٠,٠	
الاسكان	٩٤,٢	الربيع		١٠٠,٠	
الشماس	٩٤,٢	القادسية		١٠٠,٠	
النخيل	٩٤,٥	الصباح		١٠٠,٠	
الأخضر	٩٤,٨	خب البردي	١٠٠,٠		
النور	٩٥,٠	المريديسيه	١٠٠,٠		
السالميه	٩٥,٢	الخضراء	١٠٠,٠		
الحمير	٩٦,٠	السلام	١٠٠,٠		
الثقة السفلى	٩٦,٠	القصيعة	١٠٠,٠		
الرائية	٩٦,٢				
حول المتوسط العام للمدينة (٨٦) %					
أكبر من المتوسط العام (أكبر من ٨٦) %					

المصدر: نتائج المسوح الاجتماعية الاقتصادية لحاضرة بريدة لعام (١٤٣٣هـ).

يتضح من الجدول (٦٠-٢) الخاص بمؤشر وسيلة الانتقال إلى العمل (سيارة خاصة) بأحياء حاضرة بريدة لعام (١٤٣٣هـ) أن (١٦%) من إجمالي أحياء مدينة بريدة أقل من المتوسط العام للمدينة وهو (٤٧%) وأن (٨٦%) من إجمالي أحياء بريدة حول المتوسط العام للمدينة وان (٥٩%) من إجمالي الأحياء أعلى من المتوسط العام للمدينة.

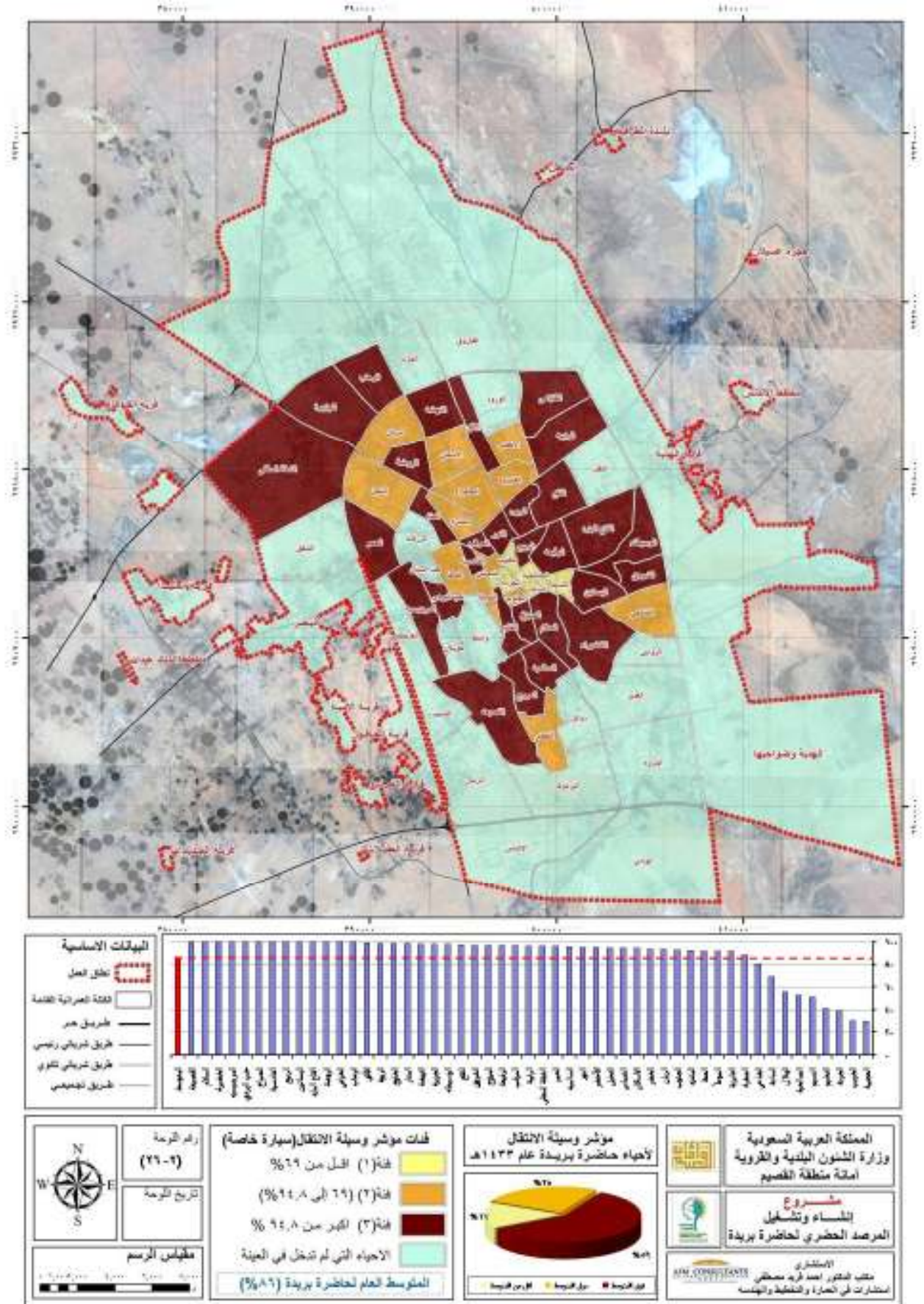

شكل (2-10): مؤشر وسيلة الانتقال إلى العمل (سيارة خاصة) على مستوى أحياء حاضرة بريدة لعام (1433هـ).

متوسط زمن رحلة العمل اليومي

Average Travel time

Tr2

التعريف

يعرف بمتوسط الوقت بالدقائق المستغرق لرحلة العمل (ذهاب، إياب)، وهو متوسط عام لكل وسائل الانتقال. ربما يكون من الضروري عمل تقدير لمتوسط الزمن اللازم للوصول للعمل لكل وسيلة من وسائل الانتقال على حده وعندئذ يمكن استخدام مؤشر نسب وسائل الانتقال للحصول على متوسطات مرجحة ومنها الحصول على متوسط مرجح عام لكل الوسائل.

Defined as the average time in minutes for a work trip.

This is an average over all modes. It may be necessary to estimate average times for each mode and then make use of indicator modal split to obtain an overall weighted average.

نوع المؤشر

عالمي- رئيسي عالمي – شامل محلي

نتائج المؤشر

جدول (٢-٦١): متوسط زمن رحلة الذهاب إلى العمل (دقيقة) لحاضرة بريدة حسب سنوات الرصد.

اسم المؤشر	العام	حاضرة بريده	
		سعودي	غير سعودي
متوسط زمن رحلة الذهاب إلى العمل (دقيقة)	١٤٣٠هـ	-	١٦,٣
	١٤٣١هـ	١٦,١	١٥,٩
	١٤٣٢هـ	-	-
	١٤٣٣هـ	١٤,٧	١٥,٢

المصدر: نتائج المسوح الاجتماعية الاقتصادية لحاضرة بريدة للأعوام (١٤٣٠-١٤٣١-١٤٣٣هـ).

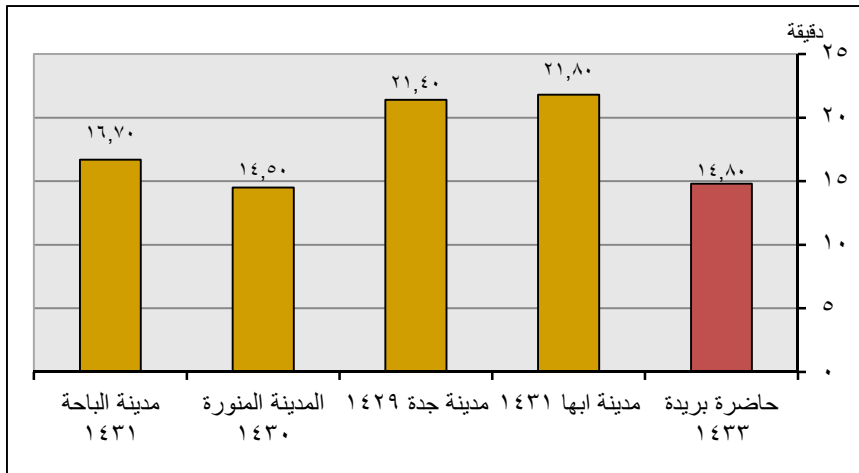

شكل (٢-١٠٣): مقارنة مؤشر متوسط زمن رحلة الذهاب إلى العمل لحاضرة بريده مع المؤشرات المحلية المعتمدة

يتضح من الشكل (٢-١٠٣) الخاص بمؤشر زمن الرحلة اليومي إلى العمل أن حاضرة بريده سجلت (١٤,٨ دقيقة) لعام ١٤٣٣هـ ويعتبر هذا الوقت جيد إذا ما قورن بالوقت الذي يستغرق في الذهاب إلى العمل بمدينة أبها ومدينة جدة حيث سجلنا (٢١,٨ ، ٢١,٤ دقيقة) على الترتيب .

جدول (٦٢-٢): مؤشر متوسط زمن رحلة الذهاب للعمل بالدقيقة بأحياء حاضرة بريدة لعام (١٤٣٣هـ).

التصنيف	اسم الحي	قيمة المؤشر	التصنيف	اسم الحي	قيمة المؤشر
أقل من المتوسط العام للمدينة (أقل من ١٤,٨ دقيقة)	العجبية	٨,٨	حول المتوسط العام للمدينة (١٤,٨ دقيقة)	المنتزه	١٤,٧
	القادسية	٩,٩		الهلال	١٤,٧
	النهضة	١٠,٢		السادة	١٤,٨
	الجردة	١١,٧		الروضة	١٥,٠
	الربيع	١١,٨		الشماس	١٥,١
	الشروق	١٢,١		الثقة السفلى	١٥,٣
	الربوة	١٢,١		المريديسيه	١٥,٤
	النسيم	١٢,١		الجنوب	١٥,٤
	الرفيعة	١٢,١		الريان	١٥,٦
	الموطأ	١٢,٤		الصفراء	١٥,٧
	القصبعة	١٢,٥		الخرامي	١٥,٩
	النور	١٣,٠		الاسكان	١٥,٩
	الرابية	١٣,١		السلام	١٦,١
	الحمراء	١٣,٢		الضاحي	١٦,٢
	الأفق	١٣,٤		الصباح	١٦,٢
الوسيطاء	١٣,٤	الخليج	١٦,٣		
السالمية	١٣,٦	الصالحية	١٧,١		
النخيل	١٣,٦	خب البردي	١٧,١		
الأخضر	١٤,٠	النفق	١٧,٧		
المرقب	١٤,٠	الخبيب	١٧,٨		
الصفاء	١٤,٠	المنار	١٨,٠		
القاع البارد	١٤,٠	الجزيرة	١٨,٠		
التعليم	١٤,٢	الخضر	١٩,٤		
البساتين	١٤,٥	الرحاب	١٩,٩		
الفايزية	١٤,٦	المروج	٢٠,٢		
الخضراء	١٤,٦				
حول المتوسط العام للمدينة (١٤,٨ دقيقة)			أكبر من المتوسط العام للمدينة (١٤,٨ دقيقة)		

المصدر: نتائج المسوح الاجتماعية الاقتصادية لحاضرة بريدة لعام (١٤٣٣هـ).

يتضح من الجدول (٦٢-٢) الخاص بمؤشر زمن الرحلة اليومي إلى العمل بأحياء حاضرة بريدة لعام (١٤٣٣هـ) أن (٢١%) من إجمالي أحياء مدينة بريدة أقل من المتوسط العام للمدينة وهو (١٤,٨ دقيقة) وأن (٤٧%) من إجمالي أحياء بريدة حول المتوسط العام للمدينة وأن (١٨%) من إجمالي الأحياء أعلى من المتوسط العام للمدينة.

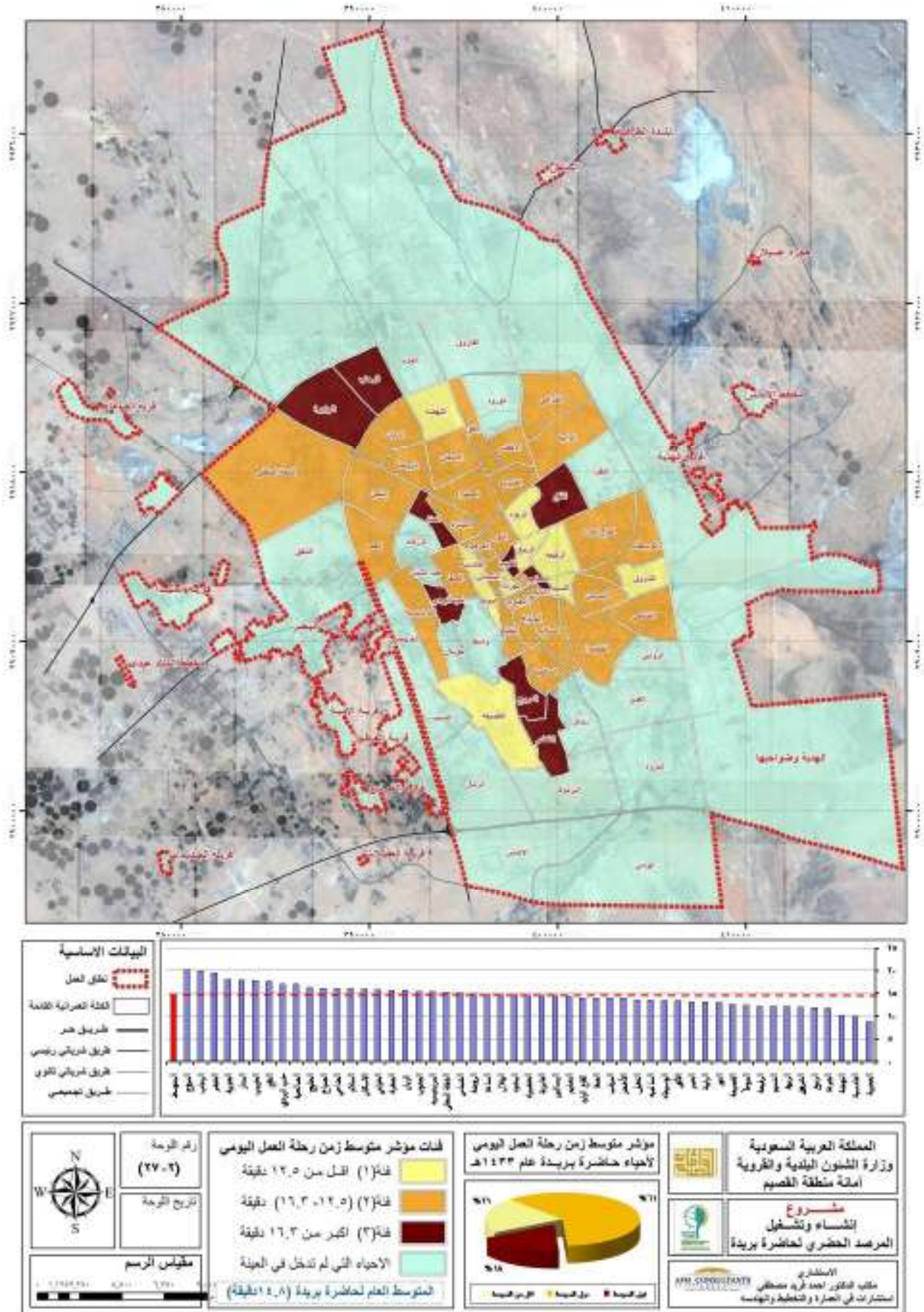

شكل (٢-١٠): مؤشر متوسط زمن رحلة الذهاب إلى العمل على مستوى أحياء حاضرة بريدة لعام (١٤٣٣هـ).

معدل ملكية السيارات Auto mobile owner ship

Tr3

التعريف

نسبة ملكية السيارات لكل أسرة معيشية، وتشمل كل أنواع المركبات الخاصة والتي تستخدم للتنقل الشخصي.
The proportion of car ownerships per households. Cars include all types of private vehicles which are for personal transportation.

نوع المؤشر

عالمي- رئيسي عالمي - شامل محلي

نتائج المؤشر

جدول (٢-٦٣): معدل ملكية السيارات (سيارة / أسرة) لحاضرة بريدة حسب سنوات الرصد.

اسم المؤشر	العام	حاضرة بريده	
		سعودي	غير سعودي
معدل ملكية السيارات (سيارة / أسرة)	١٤٣٠هـ	-	١,٣
	١٤٣١هـ	١,٤	٠,٨
	١٤٣٢هـ	-	-
	١٤٣٣هـ	١,٤	٠,٦

المصدر: نتائج المسوح الاجتماعية الاقتصادية لحاضرة بريدة للأعوام (١٤٣٠-١٤٣١-١٤٣٣هـ).

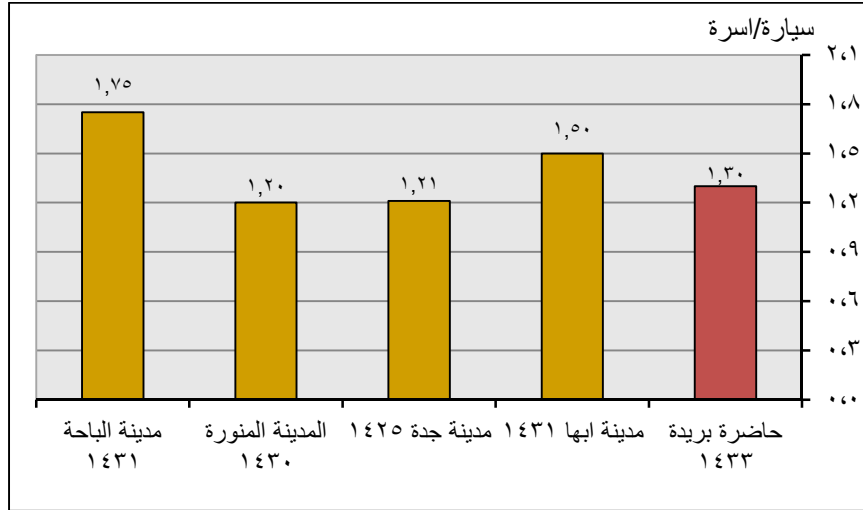

شكل (٢-١٠٥): مقارنة مؤشر ملكية السيارات لحاضرة بريدة مع المؤشرات المحلية المعتمدة.

جدول (٦٤-٢): مؤشر معدل ملكية السيارات (سيارة/أسرة) بأحياء حاضرة بريدة لعام (١٤٣٣هـ)

التصنيف	اسم الحي	قيمة المؤشر	التصنيف	اسم الحي	قيمة المؤشر
أقل من المتوسط العام للمدينة (أقل من ١,٣) - سيارة / أسرة	العجبية	٠,٤	حول المتوسط العام للمدينة (١,٣) - سيارة / أسرة	الريان	١,٤
	الخبيب	٠,٤		الصباح	١,٤
	الجردة	٠,٥		النهضة	١,٤
	التعليم	٠,٦		النقع	١,٤
	النسيم	٠,٨		السلام	١,٥
	الهلال	٠,٨		الخضر	١,٥
	الصالحية	٠,٨		المنار	١,٥
	السادة	٠,٨		البساتين	١,٥
	الجنوب	١,٠		الفايزية	١,٥
	الرابية	١,٠		المرقب	١,٥
	الخصيراء	١,٠		الجزيرة	١,٥
	الربيع	١,٠		الربوة	١,٥
	الخرامي	١,١		الإسكان	١,٦
	الحمير	١,٢		المنتزه	١,٦
النور	١,٢	الأخضر	١,٦		
الوسيطاء	١,٢	خب البردي	١,٦		
المروج	١,٢	الرحاب	١,٦		
السالمية	١,٢	الخليج	١,٧		
الرفيعة	١,٢	النخيل	١,٧		
الشماس	١,٣	القاع البارد	١,٧		
الموطأ	١,٣	الروضة	١,٨		
الثقة السفلى	١,٣	الصفا	١,٨		
الضاحي	١,٣	القادسية	١,٨		
الصفراء	١,٣	الشروق	١,٨		
الأفق	١,٣	القصيعة	٢,٣		
المرديسيه	١,٣				
			أكبر من المتوسط العام للمدينة (أكبر من ١,٣) - سيارة / أسرة		

المصدر: نتائج المسوح الاجتماعية الاقتصادية لحاضرة بريدة لعام (١٤٣٣هـ).

يتضح من الجدول (٦٤-٢) الخاص بمؤشر معدل ملكية السيارات (سيارة/أسرة) بأحياء حاضرة بريدة لعام (١٤٣٣هـ) أن (٢٣%) من إجمالي أحياء مدينة بريدة أقل من المتوسط العام للمدينة وهو (١,٣) سيارة/أسرة) وان (٦١%) من إجمالي أحياء بريدة حول المتوسط العام للمدينة وان (١٦%) من إجمالي الأحياء أعلى من المتوسط العام للمدينة.

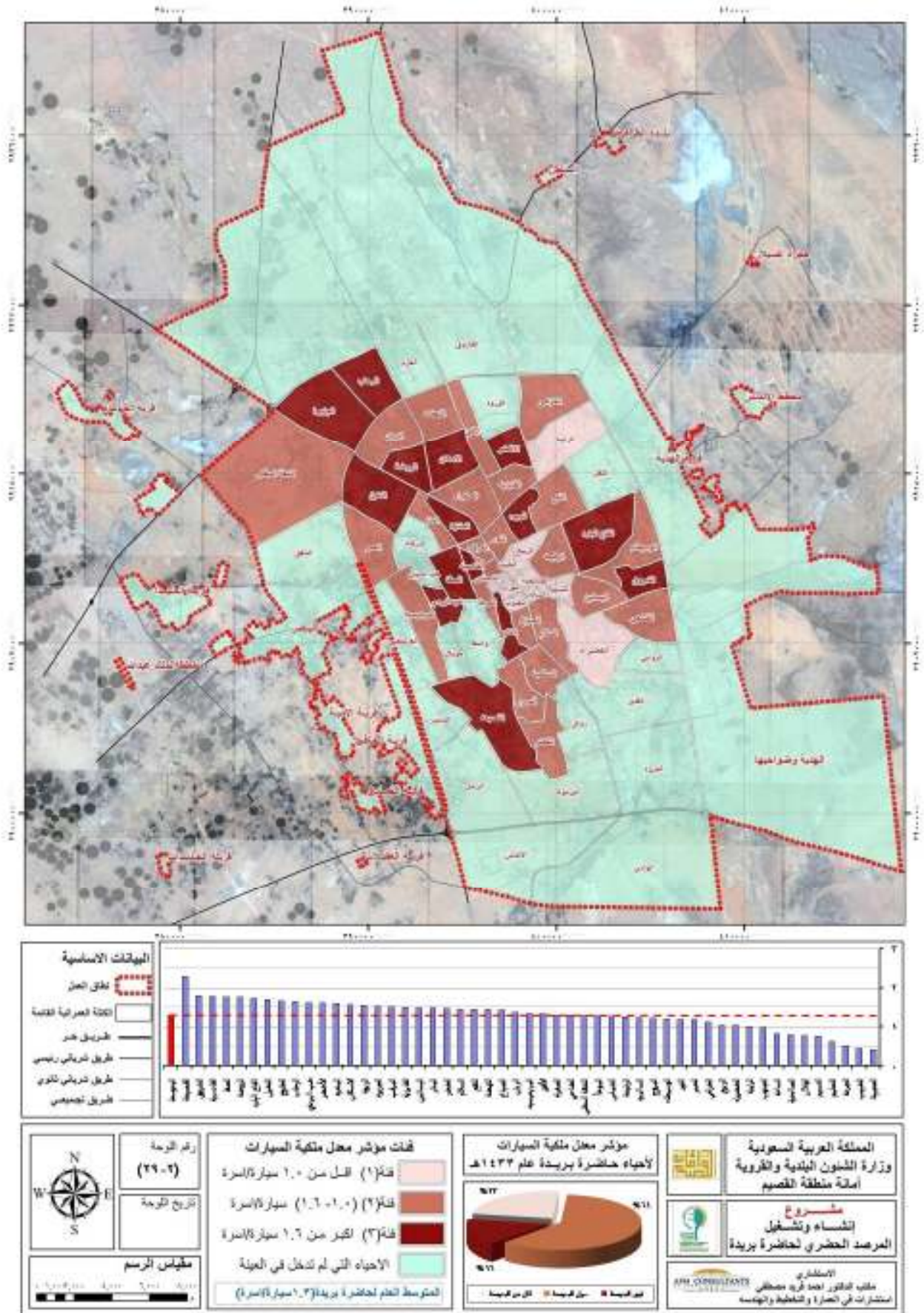

شكل (٢-١٠٦): مؤشر معدل ملكية السيارات على مستوى أحياء حضرية بريدة لعام (١٤٣٣هـ).

الصرف على بناء وإنشاء الطرق Expenditure on road infrastructure

Tr4

التعريف

نصيب الفرد من الإنفاق على بناء الطرق بالدولار (ما يعادله بالريال السعودي) (متوسط ثلاث سنوات)، هذا الإنفاق يشمل الإنفاق الرأسمالي والصيانة على كل الطرق في المنطقة الحضرية ويؤخذ متوسط آخر ثلاث سنوات، بغض النظر ما إذا كان بواسطة السلطات الوطنية أو المحلية مادام في حدود النطاق العمراني للمدينة.

per-capita expenditure in US dollars on roads (three years average).

Expenditure should include capital and maintenance expenditure on all roads in the urban area. averaged in constant value terms over three years. Where some roads are built or managed by non-city authorities (i.e. national or state) the amount spent in the urban area should be estimated.

نوع المؤشر

عالمي - رئيسي عالمي - شامل محلي

نتائج المؤشر

جدول (٢-٦٥): مؤشر الصرف على بناء وإنشاء الطرق لحاضرة بريدة (ريال/فرد/سنة).

الصرف على بناء وإنشاء الطرق		العام	المؤشر
متوسط الثلاث سنوات	الصرف لسنة		
-	١٥٢	١٤٢٦هـ	الصرف على بناء وإنشاء الطرق
-	١٦٣	١٤٢٧هـ	
١٢٤	٥٨	١٤٢٨هـ	
٩٢	٥٦	١٤٢٩هـ	
٩١	١٥٨	١٤٣٠هـ	
١٠٩	١١٤	١٤٣١هـ	
٢١٩	٣٨٥	١٤٣٢هـ	

المصدر: - أمانة منطقة القصيم - الإدارة العامة للتشغيل والصيانة.
- الإدارة العامة للطرق والنقل بمنطقة القصيم.

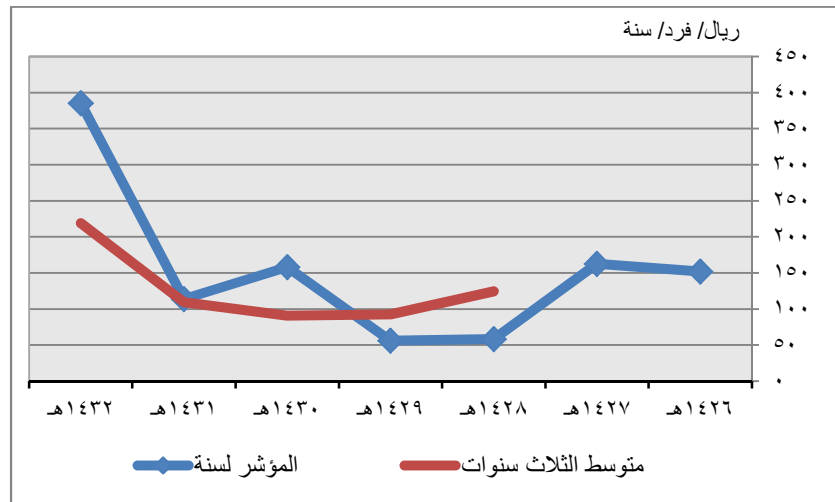

شكل (٢-١٠٧): مؤشر الصرف على بناء وإنشاء الطرق لحاضرة بريدة لمتوسط ثلاث سنوات.

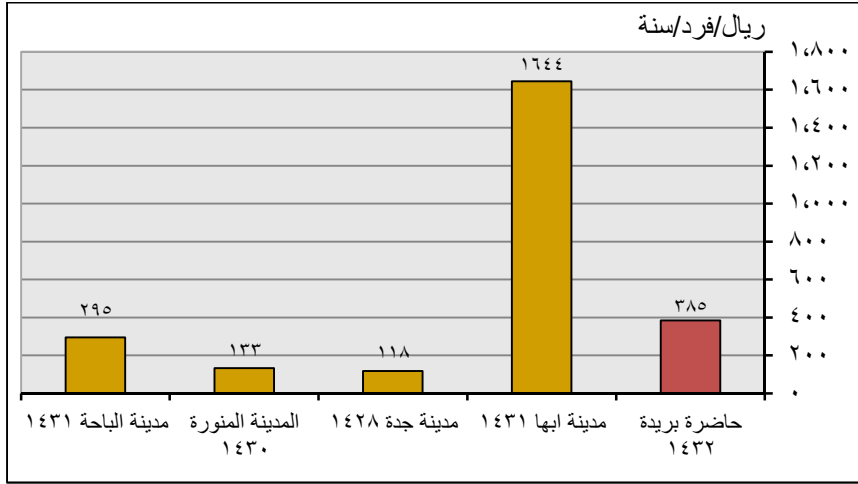

شكل (٢-١٠٨): مقارنة مؤشر الصرف على بناء وإنشاء الطرق (لسنة واحدة) لحاضرة بريدة مع المؤشرات المحلية المعتمدة.

يتضح من الشكل (٢-١٠٨) الخاص بمؤشر الصرف على بناء وإنشاء الطرق لحاضرة بريدة أن المؤشر قد ازداد بصورة ملحوظة جداً حيث سجل (٣٨٥ ريال/فرد/سنة) لعام ١٤٣٢هـ بعد أن سجل (١٥٨ . ١١٤ ريال/فرد/سنة) لعامي ١٤٣٠هـ . ١٤٣١هـ على الترتيب ويعتبر هذا المؤشر انعكاساً على اهتمام وزارة الطرق والنقل وإدارات الصيانة والتشغيل بتحسين الطرق بمدينة بريدة والعمل على إنشاء طرق جديدة تستوفي النمو السكاني المتسارع والذي ترتب عليه زيادة أعداد السيارات. أما بالنسبة للمقارنة بين حاضرة بريدة والمدن نجد أن حاضرة بريدة سجلت المعدلات الأعلى في الصرف على بناء وإنشاء الطرق باستثناء مدينة أبها حيث سجلت مدينة أبها (١٦٤٤ ريال/فرد/سنة) والتي تزيد عن حاضرة بريدة بأربعة أضعاف ويرجع ذلك إلى طبيعة طوبوغرافية مدينة أبها حيث أنها غير مستوية مما يجعل عملية إنشاء وصيانة الطرق بها ذات تكلفة مرتفعة جداً.

نشاط المطارات

Air ports activity

Tr5

التعريف

نسبة المسافرين سنوياً عبر مرافق مطار القصيم الإقليمي إلى إجمالي المسافرين سنوياً من كافة المطارات الجوية بالمملكة.

Number of annual passengers who travel through the facilities of regional qassem airport as a percentage of all national air passengers.

نوع المؤشر

عالمي - رئيسي عالمي - شامل محلي

نتائج المؤشر

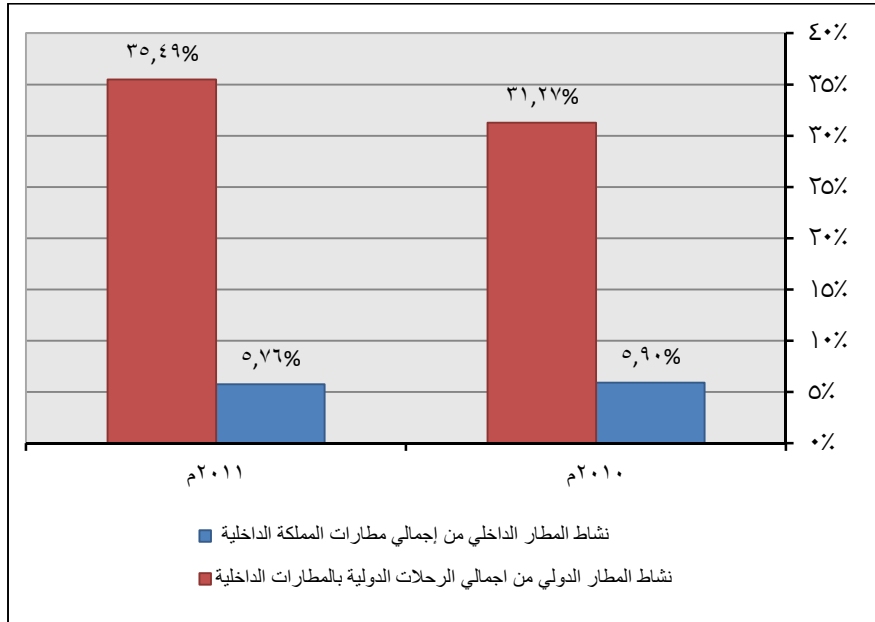

شكل (١٠٩-٢): حركة المسافرين بمطار القصيم الإقليمي حسب سنوات الرصد.

جدول (٢-٦٦): مقارنة مؤشر نشاط مطار القصيم الإقليمي مع مثيلاته من المطارات الإقليمية الداخلية بالمملكة لعام (٢٠١١م).

نشاط مطار القصيم الإقليمي مقارنة بمثيلاته	نشاط مطار القصيم الدولي مقارنة بمثيلاته	نشاط مطار القصيم الإقليمي مقارنة بمثيلاته	
١٥,٩%	٤٥,٣%	١٢,٠%	مطار القصيم
٤٨,٥%	٢٥,١%	٥١,٧%	مطار ابها
٢١,٣%	٧,٨%	٢٣,١%	مطار تبوك
١٤,٢%	٢١,٩%	١٣,٢%	مطار الطائف

المصدر: مطار الأمير نايف بمنطقة القصيم
الهيئة العامة للطيران المدني - الكتاب الإحصائي السنوي للطيران المدني

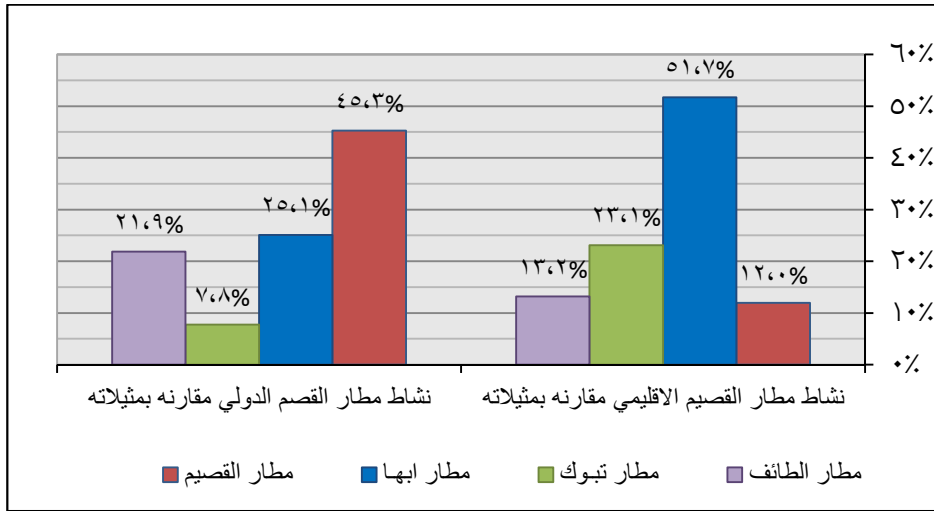

شكل (٢-١١٠): مقارنة مؤشر نشاط مطار القصيم الإقليمي مع مثيلاته من المطارات الإقليمية الداخلية بالمملكة لعام (٢٠١١م).

حوادث الطرق Road Accidents

Tr6

التعريف

عدد الوفيات والإصابات من جراء حوادث المركبات المسجلة سنوياً لكل مجموعة سكانية مكونة من ١٠٠٠ نسمة.

Number of deaths and injuries reported annually, due to vehicle accidents per 1000 population.

نوع المؤشر: عالمي شامل

نتائج المؤشر

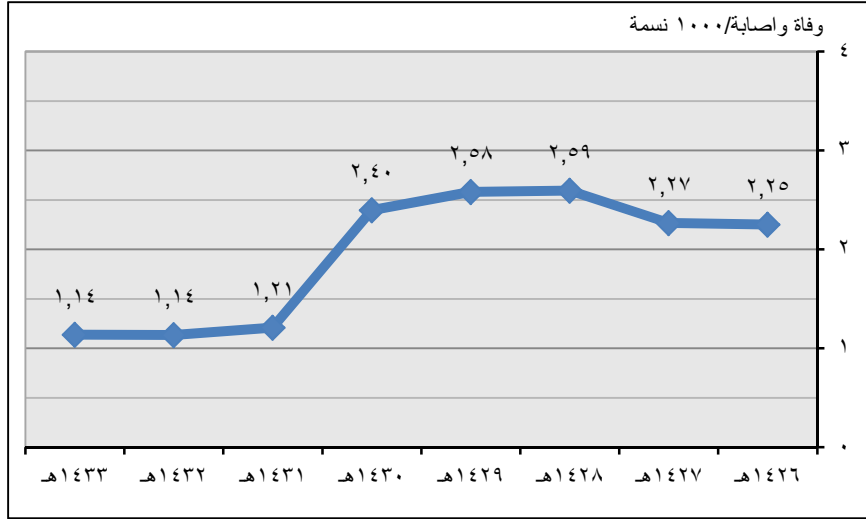

شكل (٢-١١١): معدل حوادث الطرق لحاضرة بريدة (وفيات + إصابات) حسب سنوات الرصد.

يتضح من الشكل (٢-١١١) الخاص بمؤشر حوادث الطرق لحاضرة بريدة أن المؤشر قد تناقص بصورة ملحوظة جداً حيث سجل أعلى معدلاته في عام ١٤٢٨ حيث سجل (٢,٥٩ وفاة وإصابة/ ١٠٠٠ نسمة) ثم بدأ في تناقص ملحوظ حتى وصل إلى (١,١٤ وفاة وإصابة/ ١٠٠٠ نسمة) لعام ١٤٣٣هـ وهذا المؤشر يعكس زيادة الاهتمام بالطرق في مدينة بريدة والصرف على صيانتها وإنشاء طرق بديلة للطرق التي بها تكس مروري واستخدام الطرق الحديثة في مراقبة السرعات وتنفيذ الغرامات على كل من يتعدى على الأنظمة المرورية.

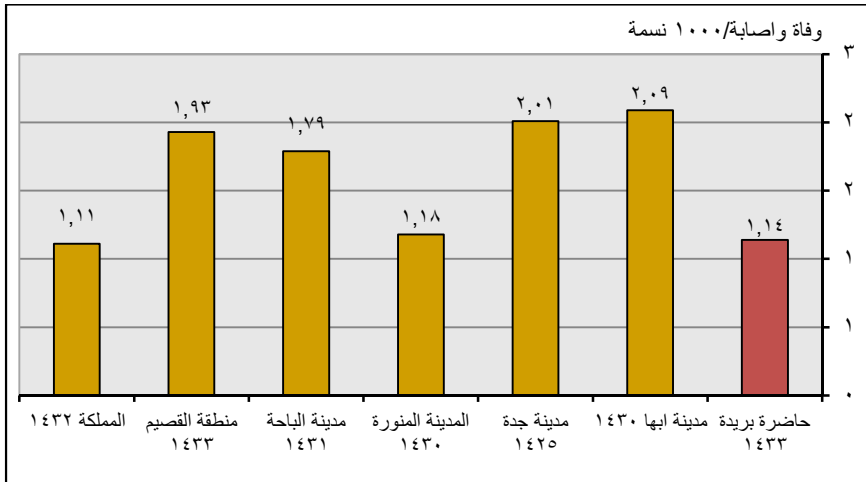

شكل (٢-١١٢): مقارنة مؤشر معدل حوادث الطرق لحاضرة بريدة مع المؤشرات المحلية المعتمدة

أطوال الطرق لكل ١٠٠٠ نسمة Length of Road per 1000 capita

Tr7

التعريف

هو متوسط أطوال الطرق المسفلتة بالمدينة (سواء الطرق الرئيسية أو الداخلية) لكل ألف من السكان.

Defined as the average length of road in the city (main and internal road) per 1000 capita.

نوع المؤشر

عالمي - رئيسي عالمي - شامل محلي

نتائج المؤشر

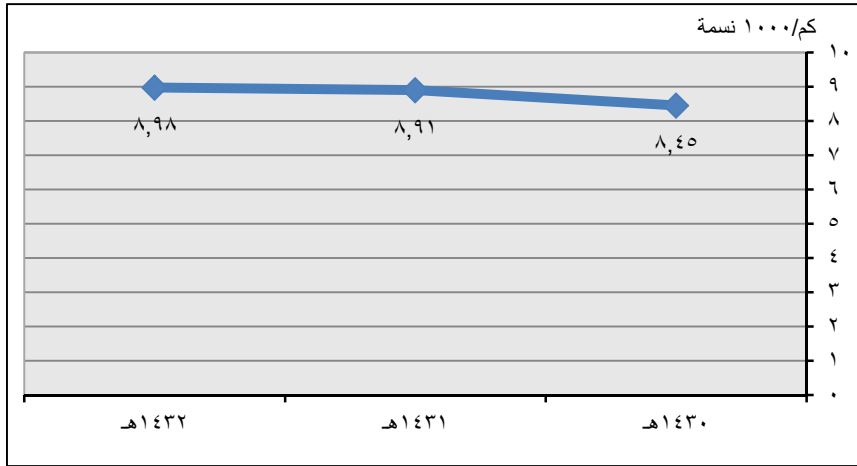

شكل (٢-١١٣): نصيب الفرد من أطوال الطرق لحاضرة بريدة حسب سنوات الرصد.

يتضح من الشكل (٢-١١٣) الخاص بمؤشر أطوال الطرق لكل ١٠٠٠ نسمة لحاضرة بريدة أن المؤشر في تزايد حيث سجل (٨,٤٥ كم/١٠٠٠ نسمة) في عام ١٤٣٠ هـ ثم تزايد تدريجياً حتى وصل إلى (٨,٩٨ كم/١٠٠٠ نسمة) في عام ١٤٣٢ هـ وهذا المؤشر أيضاً يكمل الصورة التي تعكس زيادة الاهتمام بالطرق في مدينة بريدة والصرف على صيانتها وإنشاء طرق جديدة.

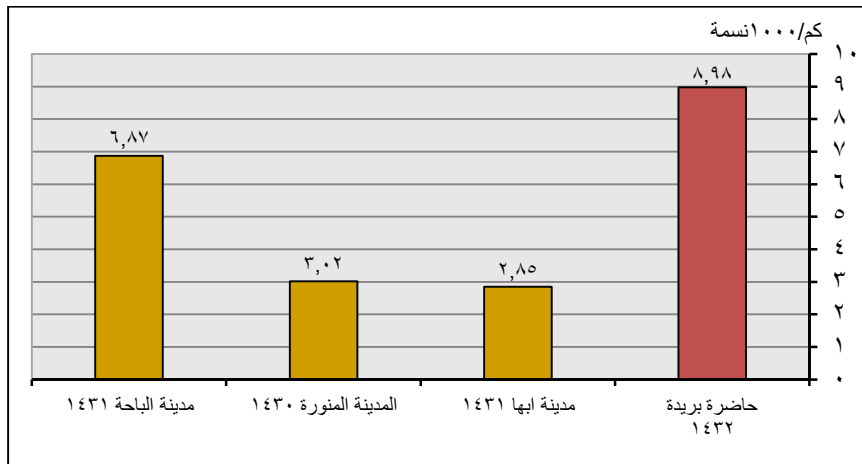

شكل (٢-١١٤): مقارنة مؤشر نصيب الفرد من أطوال الطرق لحاضرة بريدة مع المؤشرات المحلية المعتمدة.

يتضح من الشكل (٢-١١٤) الخاص بمؤشر أطوال الطرق لكل ١٠٠٠ نسمة أن حاضرة بريدة سجلت (٨,٩٨ كم/١٠٠٠ نسمة) لعام ١٤٣٢ هـ ويعتبر هذا المعدل جيد إذا ما قورن بمعدل المدينة المنورة ومدينة أبها حيث سجلتا (٣,٠٢ . ٢,٨٥ كم/١٠٠٠ نسمة) على الترتيب .

٢- مؤشرات إدارة البيئة

نسبة مياه الصرف الصحي المعالجة

Percentage of waste water treated

E1

التعريف

تعرف بنسبة مياه الصرف الصحي التي يتم معالجتها بواسطة الطرق المختلفة، فمعالجة مياه الصرف الصحي تعتبر جزءاً حيوياً لصيانة الأوضاع الصحية الحضرية، حيث تعتبر المياه المعالجة ضرورية جداً لحماية حياة البشر، من الأمراض الخطيرة نتيجة لأسباب تلوث المياه.

Defined as percentage of all wastewater undergoing some form of treatment. The treatment of wastewater is vitally necessary part of maintaining hygienic urban conditions. Clean water is vitally necessary to human life. and many major diseases are waterborne.

نوع المؤشر: عالمي رئيسي

نتائج المؤشر

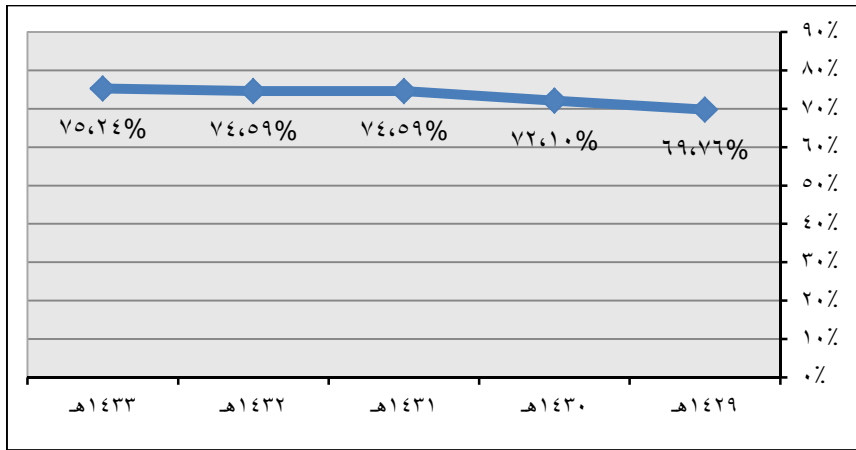

شكل (٢-١١٥): نسبة مياه الصرف الصحي المعالجة لحاضرة بريده حسب سنوات الرصد.

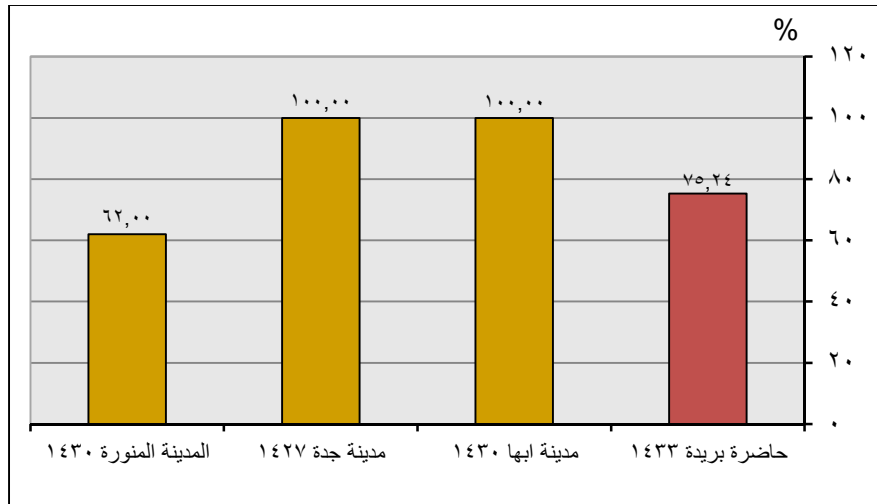

شكل (٢-١١٦): مقارنة مؤشر نسبة المياه المعالجة لحاضرة بريده مع المؤشرات المحلية المعتمدة.

يتضح من الشكل (٢-١١٦) الخاص بمؤشر نسبة مياه الصرف الصحي المعالجة أن حاضرة بريده سجلت (٧٤,٦%) لعام ١٤٣٢هـ وتعتبر هذه النسبة ليست بالجيدة إذا ما قورنت بنسبة مياه الصرف الصحي المعالجة بمدينتي أبها وجدة حيث حققنا نسبة (١٠٠%) وهذه النسبة هي المستهدف الوصول إليها خلال الأعوام القادمة.

تولد النفايات الصلبة Solid waste generated

E2

التعريف

يعرف المؤشر بمتوسط النفايات (المخلفات) المولدة لكل فرد. مقاساً بالمتز المكعب أو الطن سنوياً.

Defined as solid waste generated per person. in cubic meters and tones annually.

نوع المؤشر

عالمي - رئيسي عالمي - شامل محلي

نتائج المؤشر

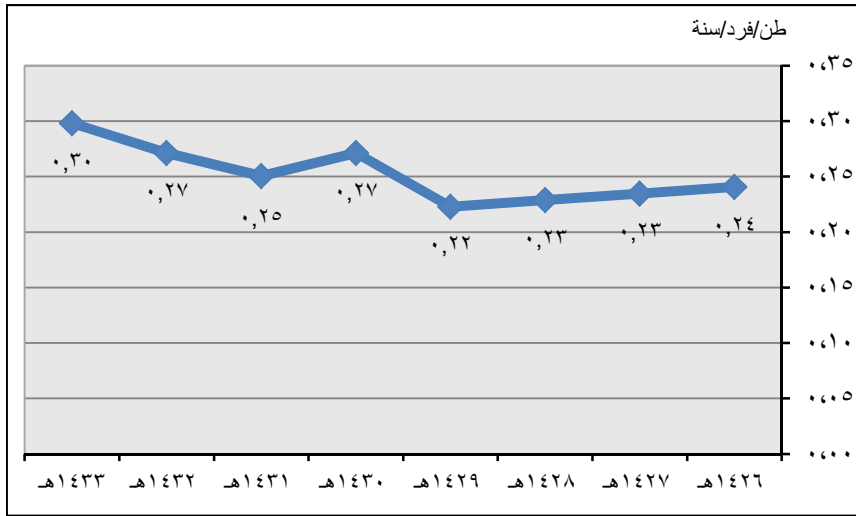

شكل (٢-١١٧): تولد النفايات الصلبة لحاضرة بريدة ومنطقة القصيم حسب سنوات الرصد .

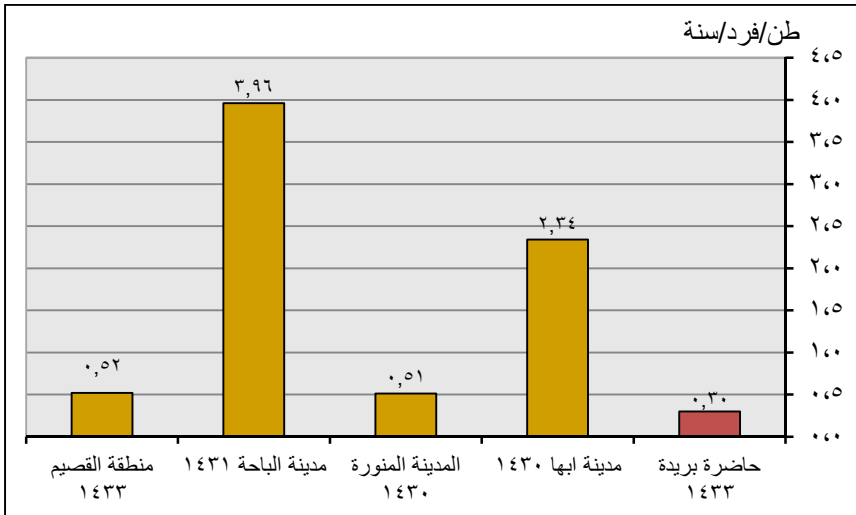

شكل (٢-١١٨): مقارنة مؤشر تولد النفايات الصلبة لحاضرة بريدة مع المؤشرات المحلية المعتمدة.

يتضح من الشكل (٢-١١٨) الخاص بمؤشر تولد النفايات الصلبة أن حاضرة بريدة سجلت (٠,٣ طن/فرد/سنة) لعام ١٤٣٣هـ ويعتبر هذا المعدل منخفض جداً إذا ما قورن بمدينة أبها ومدينة الباحة حيث حققنا معدلات وصلت إلى (٢,٣٤ . ٣,٩٦ طن/فرد/سنة) على الترتيب .

التخلص من النفايات الصلبة Solids waste Disposal

E3

التعريف

النسبة المئوية للنفايات الصلبة التي يتم تصريفها عن طريق كل من (مدافن نفايات صحية، الحرق في المحرق، نفايات مكشوفة، إعادة التدوير، نفايات محروقة في أماكن مكشوفة، أخرى).

Percentage of solid waste disposed to sanitary landfill. incinerated and burned openly. disposed to open dump. recycled. or other).

نوع المؤشر

عالمي - رئيسي عالمي - شامل محلي

نتائج المؤشر

جدول (٢-٦٧): طرق التخلص من النفايات الصلبة لحاضرة بريدة ومنطقة القصيم حسب سنوات الرصد(%)

طرق التخلص من النفايات الصلبة					العام
أخرى	مقالب مفتوحة	إعادة التدوير	دفن	حرق	
٠,٠	٠,٠	٢,٥	٩٧,٥	٠,٠	١٤٢٧ هـ
٠,٠	٠,٠	٢,٥	٩٧,٥	٠,٠	١٤٢٨ هـ
٠,٠	٠,٠	٢,٥	٩٧,٥	٠,٠	١٤٢٩ هـ
٠,٠	٠,٠	٣,٠	٩٧,٠	٠,٠	١٤٣٠ هـ
٠,٠	٠,٠	٢,٩	٩٧,١	٠,٠	١٤٣١ هـ
٠,٠	٠,٠	١٠,٠	٩٠,٠	٠,٠	١٤٣٢ هـ
٠,٠	٠,٠	٩,٠	٩١,٠	٠,٠	١٤٣٣ هـ

المصدر: أمانة منطقة القصيم- وكالة الخدمات، الإدارة العامة للنظافة.

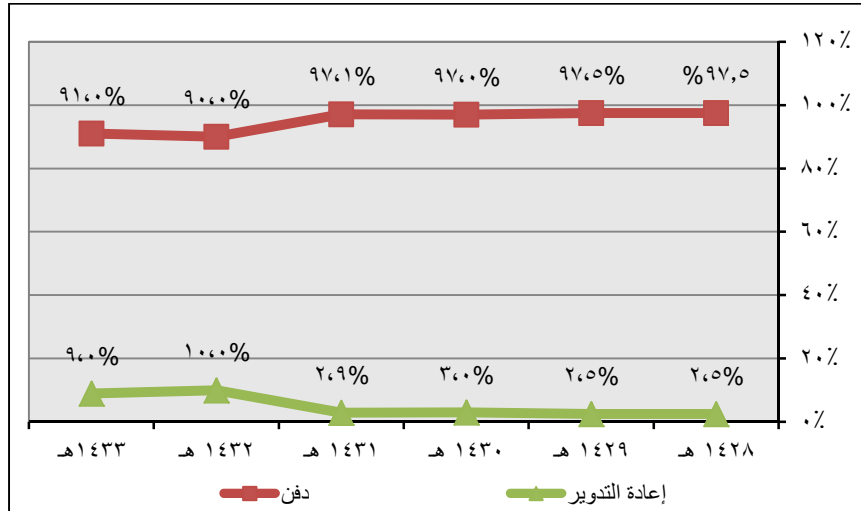

شكل (٢-١١٩): طرق التخلص من النفايات الصلبة لحاضرة بريدة حسب سنوات الرصد.

يتضح من الشكل (٢-١١٩) الخاص بمؤشر طرق التخلص من النفايات الصلبة أن حاضرة بريدة تعتمد على طريقتين هما الدفن وتعتبر هي النسبة الأكبر وإعادة التدوير ولكن من الملحوظ بدء (أمانة منطقة القصيم- وكالة الخدمات، الإدارة العامة للنظافة) بالاهتمام بإعادة التدوير حيث وصلت إلى أقصى نسبة لها في عام ١٤٣٢ هـ إلى (١٠%) وهذا مؤشر اقتصادي وبيئي جيد ويعود بالفائدة على سكان مدينة بريدة.

جدول (٢-٦٨): مقارنة مؤشر طرق التخلص من النفايات الصلبة لحاضرة بريدة مع المؤشرات المحلية المعتمدة (%)

منطقة القصيم ١٤٣٣	مدينة الباحة ١٤٣١	مدينة المنورة ١٤٣٠	مدينة جدة ١٤٢٧	مدينة ابها ١٤٣٠	حاضرة بريدة ١٤٣٣	المؤشرات	
٠	٠	٠	٠	٠	٠	حرق	التخلص من النفايات الصلبة
٨٧,٢	١٠٠	٩٥,٩	١٠٠	٩٩,٧٠	٩١	دفن	
١٢,٨	٠	٤,١	٠	٠,٣	٩	إعادة التدوير	

المصدر: - أمانة منطقة القصيم- وكالة الخدمات- الإدارة العامة لصحة البيئة- إدارة النظافة بناءً على عدة مراسلات.
- تقرير مؤشرات المرصد الحضري لكل من (أبها - جدة - المدينة المنورة - الباحة).

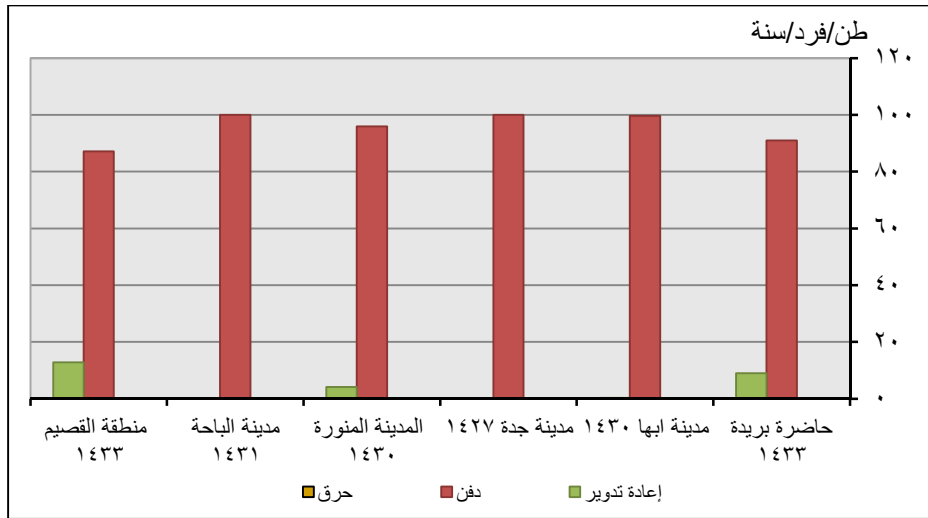

شكل (٢-٦٨): مقارنة مؤشر طرق التخلص من النفايات الصلبة لحاضرة بريدة مع المؤشرات المحلية المعتمدة.

يتضح من الشكل (٢-٦٨) الخاص بمؤشر طرق التخلص من النفايات الصلبة أن حاضرة بريدة في عام (١٤٣٣هـ) تخلصت من (٩%) من إجمالي النفايات الصلبة عن طريق إعادة التدوير وتعتبر هذه النسبة جيدة إذا ما قورنت بمدينة أبها والمدينة المنورة حيث حققتا نسبة وصلت إلى (٠,٣,٤,١%) على الترتيب.

الجمع المنتظم للنفايات الصلبة
Regular solid waste collection

E4

التعريف

يعرف بنسب الأسر المتمتعة بنظام منتظم أو أسبوعي لجمع النفايات الصلبة.

Defined as proportion of households enjoying regular or weekly solid waste collections

نوع المؤشر

عالمي- رئيسي عالمي - شامل محلي

نتائج المؤشر

جدول (٦٩-٢): نسبة الأسر التي تتمتع بجمع النفايات بشكل منتظم لحاضرة بريدة حسب سنوات الرصد.

حاضرة بريده	العام
٩٨,٨	١٤٣٠ هـ
٩٥,٨	١٤٣١ هـ
-	١٤٣٢ هـ
٩٤,١	١٤٣٣ هـ

المصدر: نتائج المسوح الاجتماعية الاقتصادية لحاضرة بريدة للأعوام (١٤٣٠-١٤٣١-١٤٣٣هـ).

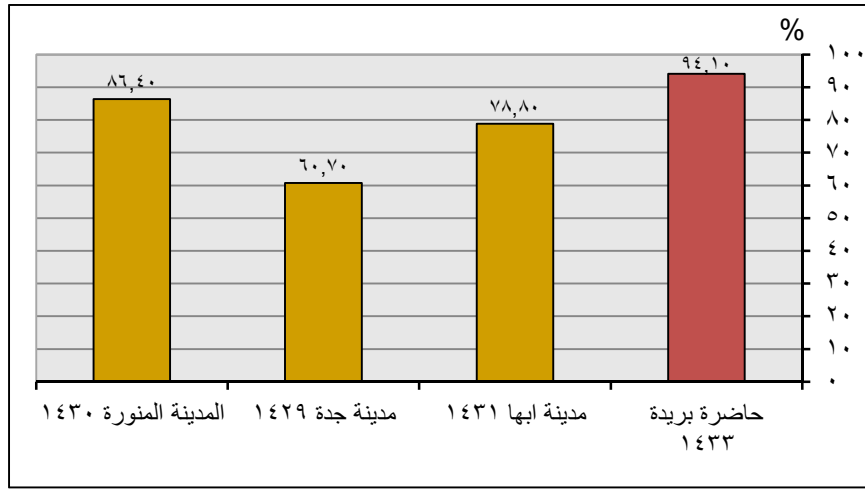

شكل (١٢١-٢): مقارنة مؤشر نسبة الأسر التي تتمتع بجمع النفايات بشكل منتظم لحاضرة بريدة مع المؤشرات المحلية المعتمدة.

يتضح من الجدول (٦٧-٢) والشكل (١٢١-٢) الخاصين بمؤشر الجمع المنتظم للنفايات الصلبة انه بالرغم من التناقص الملحوظ للأسر التي تتمتع بالجمع المنتظم للقمامة حيث انخفضت النسبة من (٩٨,٨%) من الأسر حتى وصلت إلى (٩٤,١%) فقط عام ١٤٣٣ هـ. وبالرغم من هذا التناقص الملحوظ إلا أن حاضرة بريدة تعد من أفضل المدن في الجمع المنتظم للقمامة وذلك إذا ما قورنت بمدينة جدة والمدينة المنورة حيث سجلنا (٦٠,٧%). (٨٦,٤%) على الترتيب.

جدول (٧٠-٢): مؤشر جمع النفايات بشكل منتظم بأحياء حاضرة بريدة لعام (١٤٣٣هـ) (%)

التصنيف	اسم الحي	قيمة المؤشر	التصنيف	اسم الحي	قيمة المؤشر
أقل من المتوسط العام للمدينة (أقل من ٩٤,١) %	الموطأ	٩٦,٩	أكثر من المتوسط العام للمدينة (أكبر من ٩٤,١) %	الخزامي	٤٣,٨
	الوسيطاء	٩٧,٠		الرفيعة	٧٢,٤
	الأفق	٩٧,٢		السالمية	٧٤,٠
	النقع	٩٧,٢		العجبية	٧٧,٣
	الروضة	٩٧,٤		البساتين	٨٢,١
	الأخضر	٩٧,٧		القاع البارد	٨٦,٢
	النهضة	٩٨,١		التعليم	٨٧,٣
	الخليج	٩٨,٤		الثقة السفلى	٨٧,٦
	الربوة	٩٨,٧		النور	٨٨,٥
	الريان	٩٩,٠		الخبيب	٨٨,٧
	الفايزية	٩٩,٧		الصاحية	٩٠,٦
	الرحاب	١٠٠,٠		الجردة	٩٠,٧
	الرايبة	١٠٠,٠		السادة	٩١,٥
	النخيل	١٠٠,٠		النسيم	٩١,٥
	المنتزه	١٠٠,٠		الهلال	٩١,٥
	المنار	١٠٠,٠		المرقب	٩٣,٣
	الربيع	١٠٠,٠		الشماس	٩٣,٤
	القادسية	١٠٠,٠		الجزيرة	٩٥,١
	الصفا	١٠٠,٠		الحمير	٩٦,٣
الضاحي	١٠٠,٠	الاسكان	٩٦,٤		
الخضراء	١٠٠,٠	الصفراء	٩٦,٥		
السلام	١٠٠,٠	خب البردي	٩٦,٦		
المروج	١٠٠,٠	الجنوب	٩٦,٦		
القصيعة	١٠٠,٠	الصباح	٩٦,٧		
الشروق	١٠٠,٠	المريديسيه	٩٦,٧		
			الخضر	٩٦,٧	
					أول المتوسط العام للمدينة (٩٤,١) %

المصدر: نتائج المسوح الاجتماعية الاقتصادية لحاضرة بريدة لعام (١٤٣٣هـ)

يتضح من الجدول (٧٠-٢) الخاص بمؤشر جمع النفايات بشكل منتظم بأحياء حاضرة بريدة لعام (١٤٣٣هـ) أن (٦,٦%) من إجمالي أحياء مدينة بريدة أقل من المتوسط العام للمدينة وهو (٩٤,١%) وان (٣٥,٣%) من إجمالي أحياء بريدة حول المتوسط العام للمدينة وان (٥٨,١%) من إجمالي الأحياء أعلى من المتوسط العام للمدينة.

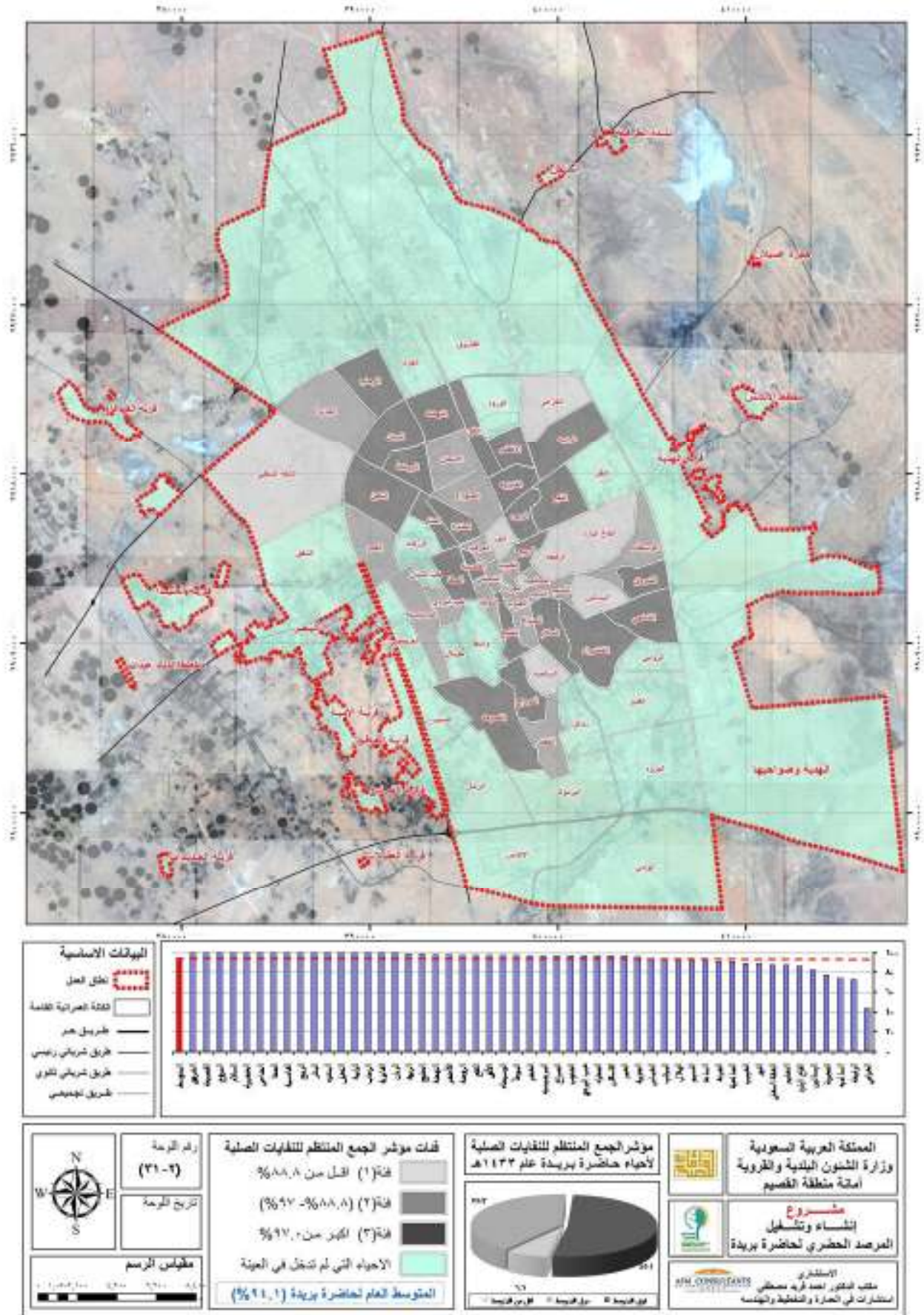

شكل (٢-١٢٢): مؤشر الأسر التي تتمتع بجمع النفايات بشكل منتظم على مستوى أحياء حاضرة بريدة لعام (١٤٣٣هـ).

المساكن المدمرة Destroyed houses

E5

التعريف

عدد المساكن المدمرة من جراء الكوارث الطبيعية والصناعية لكل ١٠٠٠ مسكن (متوسط ثلاث سنوات على الأقل).
Number of houses destroyed by disasters per 1000 stock houses (average of three years at least).

نوع المؤشر

عالمي - رئيسي عالمي - شامل محلي

نتائج المؤشر

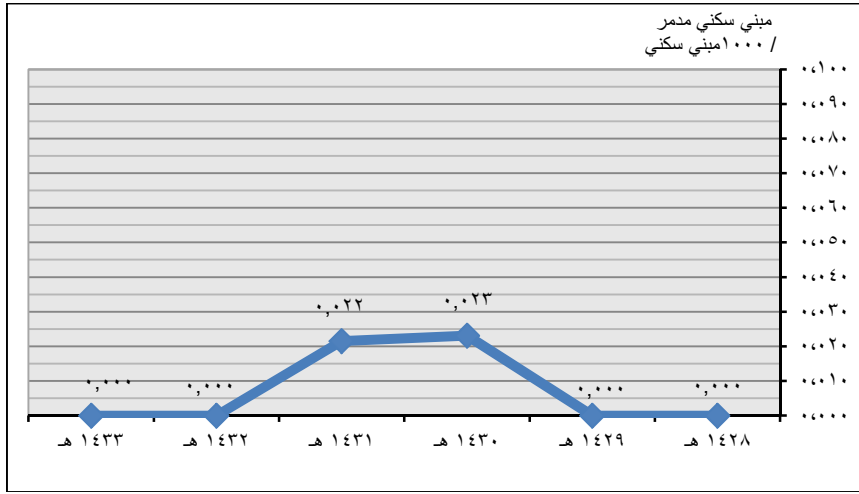

شكل (٢-١٢٣): المساكن المدمرة لحاضرة بريدة حسب سنوات الرصد.

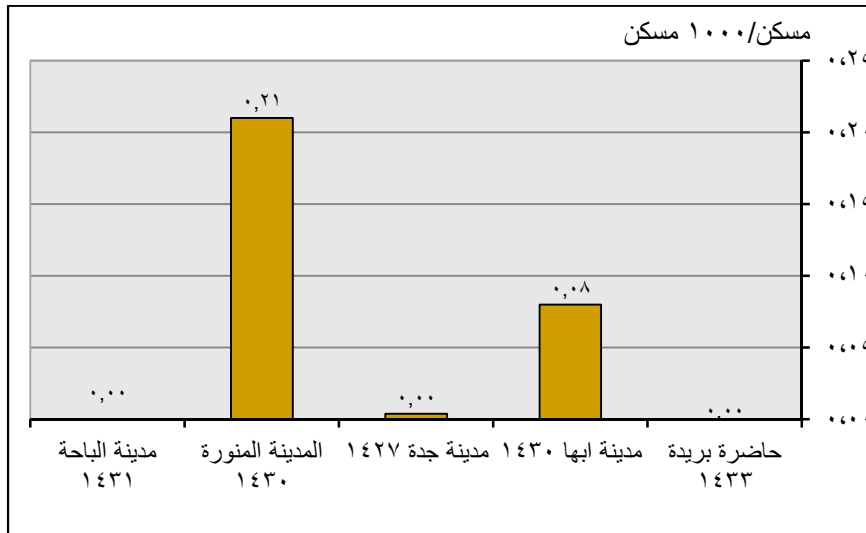

شكل (٢-١٢٤): مقارنة مؤشر المساكن المدمرة لحاضرة بريدة مع المؤشرات المحلية المعتمدة.

نصيب الفرد من المسطحات الخضراء والمنتزهات Green Area per person

E6

التعريف

هو نصيب الفرد من المسطحات الخضراء والمنتزهات داخل النطاق العمراني للمدينة "مساحة الأراضي الخضراء مقسومة على عدد سكان المدينة".
المساحة الخضراء: تضم الأراضي المخصصة لأغراض الترفيه والاستجمام والأراضي الشاغرة المغلقة ضمن حدود المدينة.

Green area per person in square meters.

Green area includes land designated for recreational activities and vacant closed land located within the city boundaries.

نوع المؤشر

عالمي - رئيسي عالمي - شامل محلي

نتائج المؤشر

جدول (٢-٧١): نصيب الفرد من المسطحات الخضراء لحاضرة بريدة حسب سنوات الرصد (م/٢ فرد)

نصيب الفرد من المسطحات الخضراء	١٤٣٠هـ	١٤٣١هـ	١٤٣٢هـ	١٤٣٣هـ
منتزهات بلدية	٩,١٥	٨,٧٢	١١,٩٧	١١,٧٣
ملاعب رياضية	١,٢٦	١,١٦	١,١١	١,٠٧
مناطق مفتوحة	٠,١٩	٠,١٧	٠,١٦	٠,١٦
الإجمالي	١٠,٦٠	١٠,٠٥	١٣,٢٥	١٢,٩٦

المصدر: الإدارة العامة للحدائق والتجميل بأمانة منطقة القصيم.

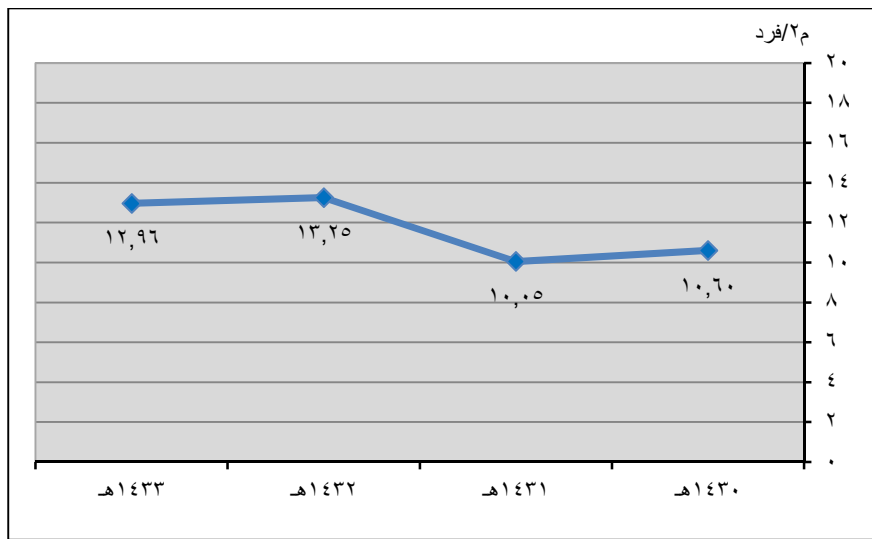

شكل (٢-١٢٥): نصيب الفرد من المسطحات الخضراء لحاضرة بريدة حسب سنوات الرصد.

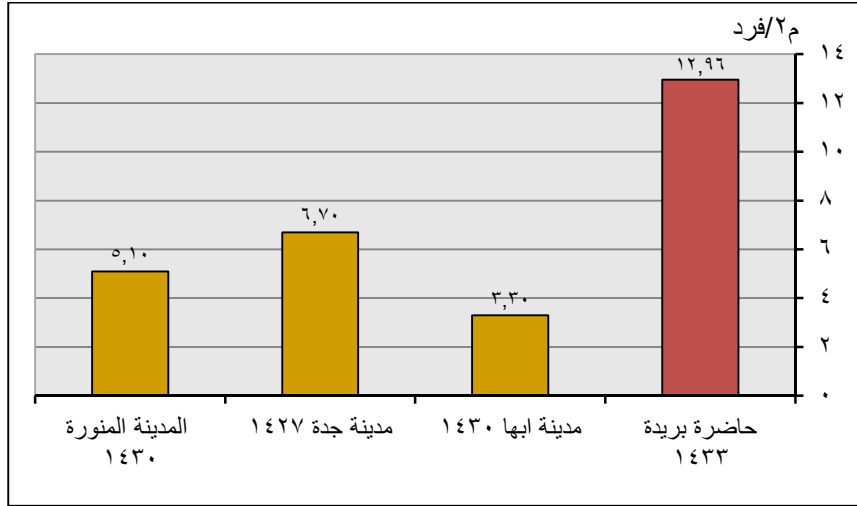

شكل (٢-١٢٦): مقارنة مؤشر نصيب الفرد من المسطحات الخضراء لحاضرة بريدة مع المؤشرات المحلية المعتمدة.

يتضح من الشكل (٢-١٢٦) الخاص بمؤشر نصيب الفرد من المسطحات الخضراء أن حاضرة بريدة سجلت (١٢,٩٦ م/فرد) لعام ١٤٣٣ هـ ويعتبر هذه المعدل جيداً إذا ما قورن بمدينة أبها والمدينة المنورة حيث سجلنا معدلات وصلت إلى (٣,٣٠ . ٥,١٠ م/فرد) على الترتيب .

٢-١ مؤشرات الحكم المحلي

العاملون بالإدارة المحلية Local government employees

G1

التعريف

يعرف بأنه إجمالي العاملين (الموظفين) بالحكومة المحلية لكل ١٠٠٠ من السكان. يقيس هذا المؤشر عدد الموظفين المطلوبين لتأدية الخدمات المحلية للسكان، فهو مقياس خام للكفاءة. سوف يختلف المؤشر تبعاً لعدد الخدمات المقدمة بواسطة الحكومة المحلية وكذلك تبعاً لكثافة العمالة المنتجة ومستوى التعاقدات خارج الخدمات.

Defined as total local government employees per 1000 population.

This indicator measures the number of employees required to deliver local services to the population, and is a crude measure of efficiency. It will differ according to the number of services provided by local government, to the labor intensity of production, and to the level of contracting out of services.

نوع المؤشر

عالمي - رئيسي عالمي - شامل محلي

نتائج المؤشر

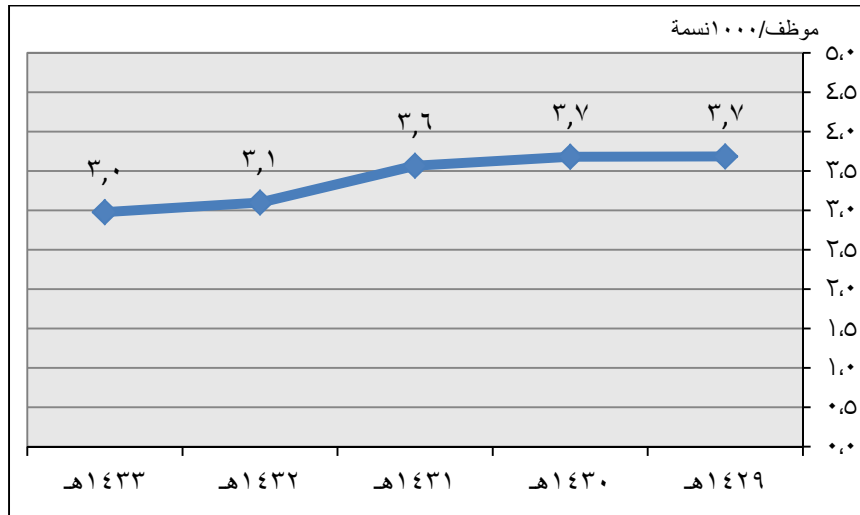

شكل (٢-١٢٧): مؤشر العاملون بالإدارة المحلية لحاضرة بريدة حسب سنوات الرصد.

ملحوظة: تم إنتاج المؤشر على مستوى أمانة القصيم والبلديات الفرعية بحاضرة بريدة فقط.

يتضح من الشكل (٢-١٢٧) الخاص بمؤشر العاملون بالإدارة المحلية بحاضرة بريدة أن عدد موظفي الإدارات المحلية بالنسبة لعدد السكان في تناقص مستمر حيث بلغ المؤشر (٣,٩ موظف/١٠٠٠ نسمة) في عام ١٤٢٩ هـ وظل المؤشر في تناقص تدريجي حتى وصل إلى (٣,٠ موظف/١٠٠٠ نسمة) لعام ١٤٣٣ هـ. وهذا يدل على اتجاه السكان للعمل بالقطاع الخاص والأنشطة الزراعية والتجارية التي تتميز بها مدينة بريدة.

نسبة الأجور والرواتب من إجمالي الميزانية Wage in the budget

G2

التعريف

نسبة الإنفاق السنوي على أجور العاملين بالإدارة المحلية إلى إجمالي الإنفاق بالميزانية.

The average ratio of annual expenditure on wages of local government employment to the overall average annual budget of local government (average of three years).

نوع المؤشر

عالمي - رئيسي عالمي - شامل محلي

نتائج المؤشر

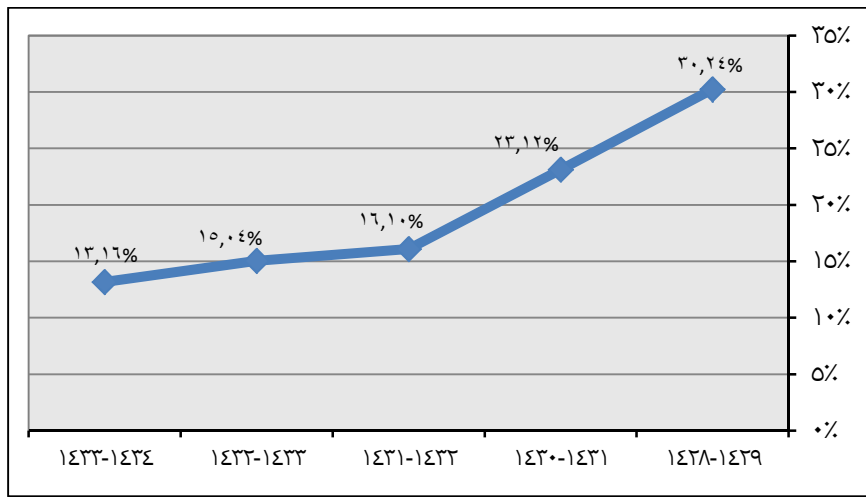

شكل (٢-١٢٨): نسبة الأجور والرواتب من إجمالي الميزانية لحاضرة بريدة حسب سنوات الرصد.

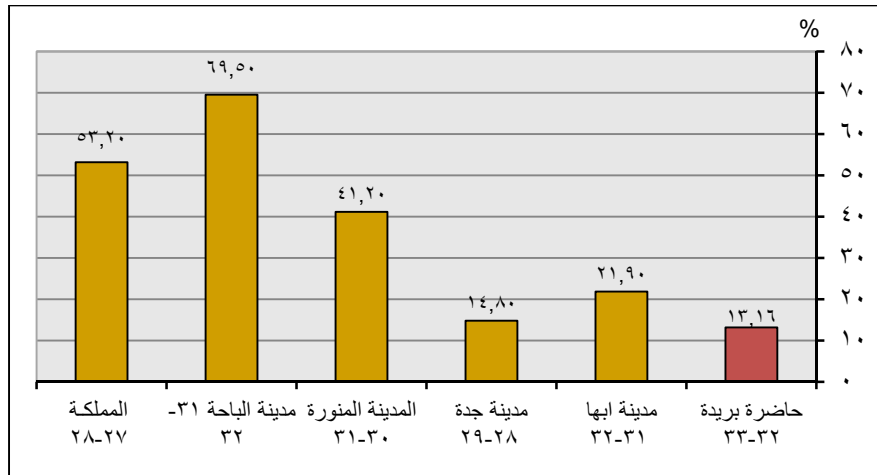

شكل (٢-١٢٩): مقارنة مؤشر نسبة الأجور والرواتب من إجمالي الميزانية لحاضرة بريدة مع المؤشرات المحلية المعتمدة

يتضح من الشكل (٢-١٢٩) الخاص بمؤشر نسبة الأجور والرواتب من إجمالي الميزانية أن (١٥ %) من إجمالي ميزانية حاضرة بريدة خاصة بالأجور والرواتب وتعتبر هذه النسبة جيدة جداً وذلك إذا ما قورنت بالمدينة المنورة ومدينة الباحة حيث سجلنا (٤١,٢) % (٦٩,٥) % على الترتيب وتعتبر هذه النسبة جيدة جداً لأنها توفر باقي الميزانية في مشروعات مهمة لتطوير المدينة.

نسبة رضاء المواطنين عن الخدمات الحكومية For Government Service

G3

التعريف

الإجابة على الأسئلة التالية بـ (نعم) أو (لا) مع الشرح:
هل يتم إجراء استبيان دوري لقياس رضى سكان المحافظة عن الخدمات التي تقدمها الإدارة المحلية؟
إذا كانت الإجابة نعم ما هي الدورة الزمنية لإجراء الاستبيان؟ (سنويا. كل سنتين. ...).

Answer the following questions with brief explanation

- Has a survey of consumer satisfaction with services been undertaken in the city? (Yes/No)
- If yes, what has been the frequency of such a survey (yearly, once every 2 years, etc...).

نوع المؤشر: عالمي شامل

نتائج المؤشر

جدول (٢-٧٢): نسبة الرضاء عن الخدمات الحكومية (%) لحاضرة بريدة لعام (١٤٣٣هـ)

حاضرة بريده			البيان	
الإجمالي	غير سعودي	سعودي		
٨٥,٢	٧٨,٩	٨٦,٤	راضي	الخدمات الحكومية بصفة عامة
٨,٢	١٨,٦	٦,١	محايد	
٦,٦	٢,٦	٧,٥	غير راضي	
٨١,٤	٦٧,٥	٨٣,٣	راضي	التعليم
٨,٦	٢٥,٠	٦,٤	محايد	
١٠,٠	٧,٥	١٠,٣	غير راضي	
٧٥,٢	٧٥,٦	٧٥,١	راضي	الصحة
٨,٦	١٤,١	٧,٥	محايد	
١٦,٢	١٠,٣	١٧,٤	غير راضي	
٧٨,٣	٧١,٢	٧٩,٧	راضي	إسكان
٩,٦	١٦,٢	٨,٣	محايد	
١٢,١	١٢,٩	١٢,١	غير راضي	
٨٢,٢	٧٢,٨	٨٤,١	راضي	المياه
١٠,٤	١٩,١	٨,٧	محايد	
٧,٣	٨,١	٧,٢	غير راضي	
٧٧,٧	٧٧,٣	٧٧,٨	راضي	الكهرباء
١٠,٣	١٥,٨	٩,٢	محايد	
١٢,٠	٦,٩	١٣,٠	غير راضي	
٧٥,٩	٧٠,٤	٧٦,٦	راضي	الهاتف
١١,١	٢٣,٥	٩,٤	محايد	
١٣,٠	٦,١	١٤,٠	غير راضي	
٧١,١	٧١,٦	٧١,٠	راضي	جوال
١٠,١	٨,٨	١٠,٣	محايد	
١٨,٨	١٩,٧	١٨,٧	غير راضي	
٦٧,٣	٦١,٩	٦٨,٠	راضي	تراخيص بلدية
١٨,٧	٣١,٠	١٧,٣	محايد	
١٣,٩	٧,٠	١٤,٨	غير راضي	
٥٨,٣	٦٢,٢	٥٧,٦	راضي	مرور
١٢,٩	١٨,٠	١٢,٠	محايد	
٢٨,٨	١٩,٨	٣٠,٤	غير راضي	
٦٨,٢	٥٩,٤	٦٩,٨	راضي	جوازات
١٣,٨	١٦,٩	١٣,٢	محايد	
١٨,٠	٢٣,٧	١٧,٠	غير راضي	
٨٦,٨	٦٦,٨	٧٨,٠	راضي	الأحوال المدنية
١٢,٤	٢٨,٥	١٠,٥	محايد	
١٠,٨	٤,٧	١١,٥	غير راضي	

المصدر: نتائج المسوح الاجتماعية الاقتصادية لحاضرة بريدة لعام (١٤٣٣هـ).

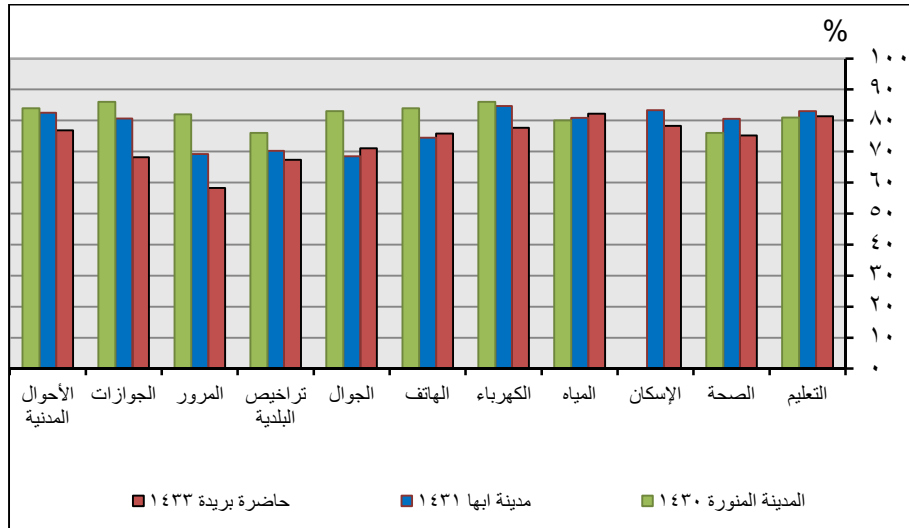

شكل (٢-١٣): مقارنة نسبة الرضاء عن الخدمات الحكومية لحاضرة بريدة مع المؤشرات المحلية المعتمدة.

يتضح من الجدول (٢-٧٠) والشكل (٢-١٣٠) السابقين الخاصين بمؤشر نسبة الرضاء عن الخدمات الحكومية أن حاضرة بريدة سجلت نسبة (٨٥,٢%) من إجمالي سكان العينة راضين عن أداء الخدمات الحكومية بصفة عامة وإن نسبة (٨,٢%) كانت محايدة في التعبير عن رأيها ونسبة (٦,٦%) غير راضون عن أداء الخدمات الحكومية بصفة عامة.

جدول (٢-٧٣): مؤشر نسبة رضا المواطنين (راضي) عن الخدمات الحكومية (%) بصفة عامة بأحياء حاضرة بريدة لعام (١٤٣٣هـ)

التصنيف	اسم الحي	قيمة المؤشر	التصنيف	اسم الحي	قيمة المؤشر
أقل من المتوسط العام للمدينة (أقل من ٨٥,٢ %)	العجبية	٢٣,٨	أكثر من المتوسط العام للمدينة (أكثر من ٨٥,٢ %)	النور	٩٣,٣
	الريان	٥٧,١		الإسكان	٩٥,١
	التعليم	٦٥,٥		الرحاب	٩٦,٤
	الموطأ	٧٢,٤		الرابية	٩٦,٤
	المنتزه	٧٤,٥		الصباح	٩٦,٤
	الجردة	٧٤,٦		المريديسيه	٩٦,٦
	الأخضر	٧٤,٧		المرقب	٩٦,٧
	النسيم	٧٥,٥		الصفا	٩٧,٦
	الشماس	٧٦,٩		المنار	٩٨,٣
	الخبيب	٧٨,٢		الجزيرة	٩٨,٤
الصالحية	٧٩,٦	الخليج		٩٨,٤	
النهضة	٨٠,٨	السلام		٩٨,٥	
النخيل	٨١,٦	الحمير		٩٨,٥	
الخزامي	٨٢,١	النقع		٩٨,٦	
الأفق	٨٣,١	البساتين		٩٨,٨	
الروضة	٨٣,١	خب البردي		٩٨,٩	
الصفراء	٨٥,٣	المروج		٩٩,١	
الوسيطاء	٨٥,٧	الخضر		٩٨,٤	
الفايزية	٨٦,٨	القصيعة		٩٨,٥	
الضاحي	٨٧,٠	الشروق		٩٨,٥	
الثقة السفلى	٨٧,٣				
الربيع	٨٧,٥				
الخضيراء	٨٧,٥				
الهلال	٨٨,١				
السادة	٨٨,٥				
القاع البارد	٨٩,٣				

المصدر: نتائج المسوح الاجتماعية الاقتصادية لحاضرة بريدة لعام (١٤٣٣هـ).

يتضح من الجدول (٢-٧٣) الخاص بمؤشر نسبة رضا المواطنين (راضي) عن الخدمات الحكومية بأحياء حاضرة بريدة لعام (١٤٣٣هـ) أن (٢٢%) من إجمالي أحياء مدينة بريدة أقل من المتوسط العام للمدينة وهو (٨٥,٢%) وان (٣٩%) من إجمالي أحياء بريدة حول المتوسط العام للمدينة وان (٣٩%) من إجمالي الأحياء أعلى من المتوسط العام للمدينة.

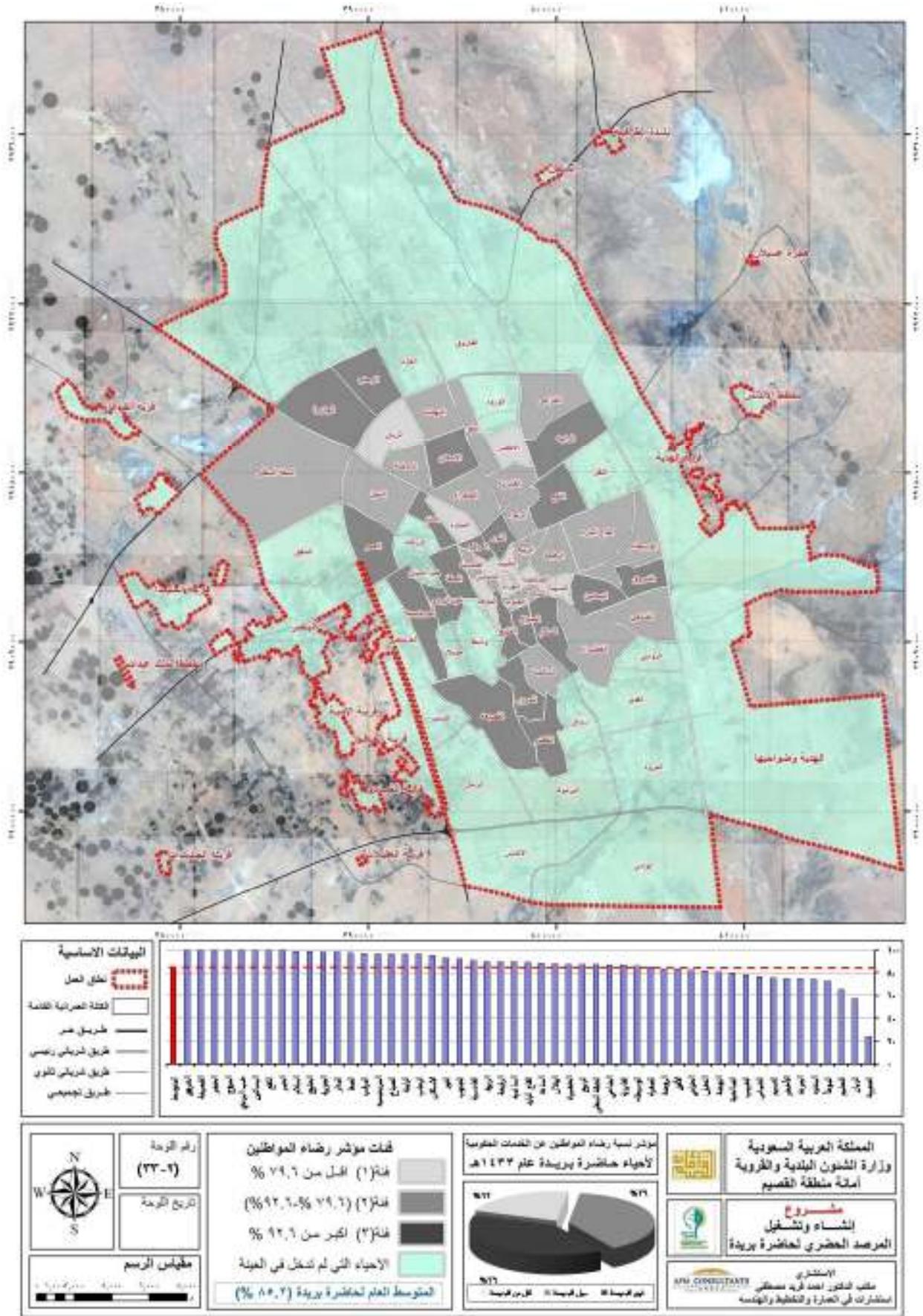

شكل (٢-١٣١): مؤشر رضا المواطنين عن الخدمات الحكومية على مستوى أحياء حاضرة بريدة لعام (١٤٣٣هـ).

نسبة التمثيل النسائي بالإدارات الحكومية Women Representation

G4

التعريف

نسبة النساء العاملات في الإدارات الحكومية إلى إجمالي عدد الموظفين في هذه الإدارات.

Number of women senior and central posts in local government relative to the total number of staff in these categories.

نوع المؤشر

عالمي- رئيسي عالمي – شامل محلي

نتائج المؤشر

جدول (٢-٧٤): نسبة التمثيل النسائي بالإدارات الحكومية لحاضرة بريدة حسب سنوات الرصد.

اسم المؤشر	العام	حاضرة بريدة	
		سعودي	غير سعودي
نسبة التمثيل النسائي بالإدارات الحكومية (%)	١٤٣٠هـ	-	١٥,٤
	١٤٣١هـ	١٥,١	٣٠,٠
	١٤٣٢هـ	-	-
	١٤٣٣هـ	١٥,٦	١٩,٧

المصدر: نتائج المسوح الاجتماعية الاقتصادية لحاضرة بريدة للأعوام (١٤٣٠-١٤٣١-١٤٣٣هـ).

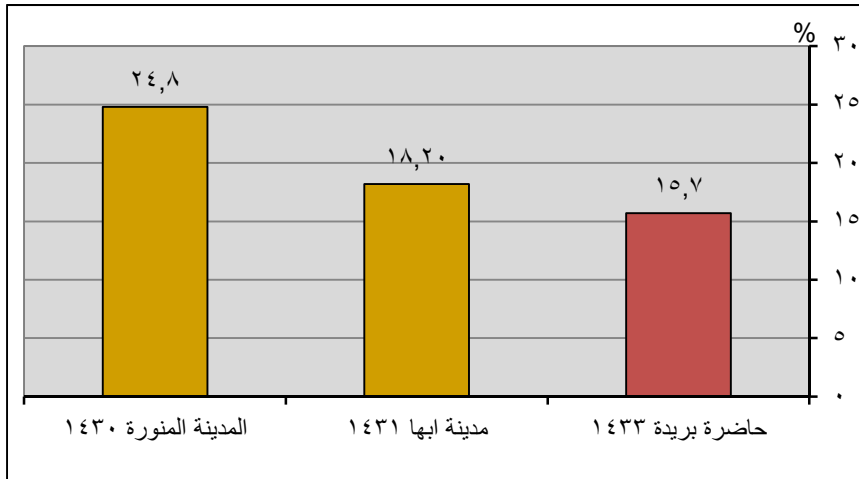

شكل (٢-١٣٢): مقارنة مؤشر التمثيل النسائي بالإدارات الحكومية لحاضرة بريدة مع المؤشرات المحلية المعتمدة.

يتضح من الشكل (٢-١٣٢) الخاص بمؤشر نسبة التمثيل النسائي بالإدارات الحكومية أن (١٥,٧%) من إجمالي نساء حاضرة بريدة يعملون بالإدارات الحكومية وتعتبر هذه النسبة منخفضة وذلك إذا ما قورنت بالمدينة المنورة ومدينة أبها حيث سجلتا (٢٤,٨% و ١٨,٢%) على الترتيب. كما يلاحظ انخفاض نسبة العاملات الغير سعوديات بالإدارات الحكومية لعام (١٤٣٣هـ) عنها في عام (١٤٣١هـ).

عدد الجمعيات والمؤسسات الخيرية
لكل ١٠٠ ألف نسمة من السكان
Number of associations per 100 000 population

G5

التعريف

يعرف بعدد الجمعيات والمؤسسات الخيرية الغير هادفة للربح وتتضمن جميع المنظمات غير الحكومية التي تلعب دوراً اقتصادياً واجتماعياً أو التي تعمل في نطاق المدينة لكل عشر آلاف من السكان.

Defined as number voluntary non-profit organizations. including NGOs. social organizations. registered or with premises in the city. per 10000 population.

نوع المؤشر: محلي

نتائج المؤشر

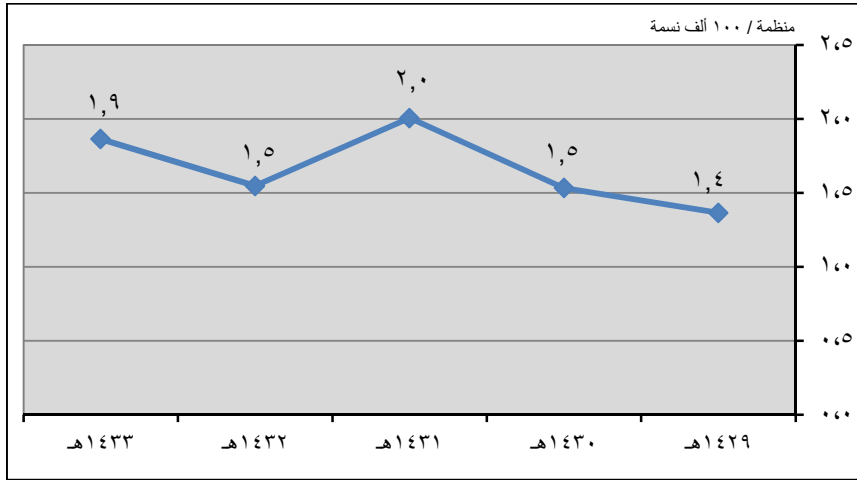

شكل (٢-١٣٣): الجمعيات والمؤسسات الخيرية لكل ١٠٠ ألف نسمة من السكان لحاضرة بريدة.
ملاحظة: تم إنتاج المؤشر على مستوى أمانة القصيم والبلديات الفرعية بحاضرة بريدة فقط.

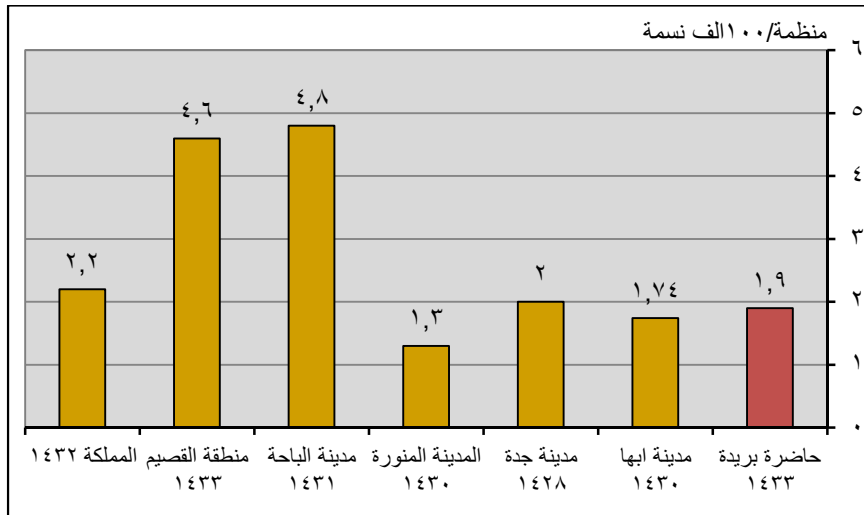

شكل (٢-١٣٤): مقارنة مؤشر الجمعيات والمؤسسات الخيرية لكل ١٠٠ ألف نسمة لمدينة بريدة مع المؤشرات المحلية المعتمدة.

يتضح من الشكل (٢-١٣٤) الخاص بمؤشر الجمعيات والمؤسسات الخيرية لكل ١٠٠ ألف نسمة من السكان أن حاضرة بريدة سجلت (١,٩ منظمة / ١٠٠ ألف نسمة) لعام ١٤٣٣هـ ويعتبر هذا المعدل منخفض إذا ما قورن بمعدلات مدينة الباحة التي حققت (٤,٨ منظمة / ١٠٠ ألف نسمة) وأيضا إذا ما قورنت بمنطقة القصيم التي بلغت (٤,١ منظمة / ١٠٠ ألف نسمة).

سيطرة الحكومة المركزية

G6

Control by higher levels of government

التعريف

هو مؤشر نوعي يعتمد على إجابة الأسئلة التالية:
حدد أحد الخيارات إذا كانت إجابتك بالإيجاب على الأسئلة التالية:

- هل تستطيع الحكومة المركزية إغلاق الإدارة المحلية؟
- هل تستطيع الحكومة المركزية إقالة عضو مجلس محلي؟
- هل تستطيع الإدارة المحلية أن تحدد الضرائب المحلية؟
- هل تستطيع الإدارة المحلية أن تحدد أسعار الخدمات المحلية؟
- هل تستطيع الحكومة المحلية أن تقترض من غير الجهة المركزية؟
- هل تستطيع الحكومة المحلية اختيار المقاولين للتعاقدات المحلية؟
- هل التحويلات التمويلية معرفة مسبقاً للإدارات المحلية؟
- الكل () بعض () لا ()
الكل () بعض () لا ()
الكل () بعض () لا ()
الكل () بعض () لا ()
الكل () بعض () لا ()
الكل () بعض () لا ()
الكل () بعض () لا ()

Check boxes if the answer to the following questions is affirmative

Can higher levels of government (national. state/ provincial):

Close the local government (e.g appoint an administrator or a new council. call new elections) All Some no

Remove councilors from office? All Some no

Can the local government. without permission from higher government:

Set local tax levels (property tax etc.)? All Some no

Set user charges for services? All Some no

Borrow funds? All Some no

Chose contractors for projects? All Some no

Is the amount of fund transfers from higher governments known in advance of the local budget setting process All Some no

نوع المؤشر

عالمي - رئيسي عالمي - شامل محلي

نتائج المؤشر

جدول (٢-٧٥): نسبة سيطرة الحكومة المركزية لعام (٢٠١٤-٢٠١٣) (%)

لا يوجد تدخل	تدخل جزئي	تدخل كامل	البند
٠	٥٠	٥٠	هل تستطيع الإدارة المركزية إغلاق الإدارة المحلية؟
٠	٢٥	٧٥	هل تستطيع الإدارة المركزية إقالة عضو مجلس محلي؟
٥٠	٢٥	٢٥	هل تستطيع الإدارة المحلية أن تحدد الضرائب المحلية؟
٧٥	٢٥	٠	هل تستطيع الإدارة المحلية أن تحدد أسعار الخدمات المحلية؟
٥٠	٥٠	٠	هل تستطيع الإدارة المحلية أن تقترض من غير الجهة المركزية؟
٢٥	٥٠	٢٥	هل تستطيع الإدارة المحلية اختيار المقاولين للتعاقدات المحلية؟
٢٥	٥٠	٢٥	هل التحويلات التمويلية معرفة مسبقاً للإدارة المحلية؟

المصدر: مجموعة استبيانات لكل الجهات الحكومية (شركاء التنمية).

الشفافية والمساءلة

G7

Transparency and accountability

التعريف

هو مؤشر نوعي لقياس شفافية ومسئولية الإدارات الحكومية من خلال الرد على مجموعة من الأسئلة وهي كالتالي: فيما يلي العمليات التي تتبعها السلطات المحلية

- هل هناك مراجعة قانونية مستقلة لميزانيات الإدارات المحلية؟ نعم () لا ()
- هل هناك نشر (وسائل الإعلام المختلفة) للعقود والمناقصات للخدمات المحلية؟ نعم () لا ()
- هل هناك عقوبات ضد إهمال الموظفين الحكوميين؟ نعم () لا ()
- هل هناك نشر للميزانيات والحسابات الختامية للإدارات المحلية؟ نعم () لا ()
- هل يتم تلقي الشكاوى عن الفساد من الإدارات المختلفة؟ نعم () لا ()

Are the following processes followed by the local authorities?

- 1) Are Regular independent auditing of municipal accounts yes no
- 2) Formal publication of contracts and tenders for municipal services yes no
- 3) Sanctions against of civil servants yes no
- 4) Formal publication of budgets and accounts yes no
- 5) A local hotline to receive complaints and information on corruption yes no

نوع المؤشر

عالمي - رئيسي عالمي - شامل محلي

نتائج المؤشر

جدول (٢-٧٦): نسبة الشفافية والمساءلة لعام (٢٠١٤ هـ) (%)

لا	نعم	البند
٢٥	٧٥	هل هناك مراجعة قانونية مستقلة لميزانيات الإدارات المحلية؟
٠	١٠٠	هل هناك نشر (وسائل الإعلام المختلفة) للعقود والمناقصات للخدمات المحلية؟
٢٥	٧٥	هل هناك عقوبات ضد إهمال الموظفين الحكوميين؟
٥٠	٥٠	هل هناك نشر للميزانيات والحسابات الختامية للإدارات المحلية؟
٢٥	٧٥	هل يتم تلقي الشكاوى عن الفساد من الإدارات المختلفة؟

المصدر: مجموعة استبيانات لكل الجهات الحكومية (شركاء التنمية).

نسبة التمثيل النسائي بالإدارة المحلية

Women Represent at ion

G8

التعريف

نسبة النساء العاملات في الإدارة المحلية إلى إجمالي عدد الموظفين في الإدارة.

Number of women senior and central posts in local government relative to the total number of staff in these categories.

نوع المؤشر

عالمي - رئيسي عالمي - شامل محلي

نتائج المؤشر

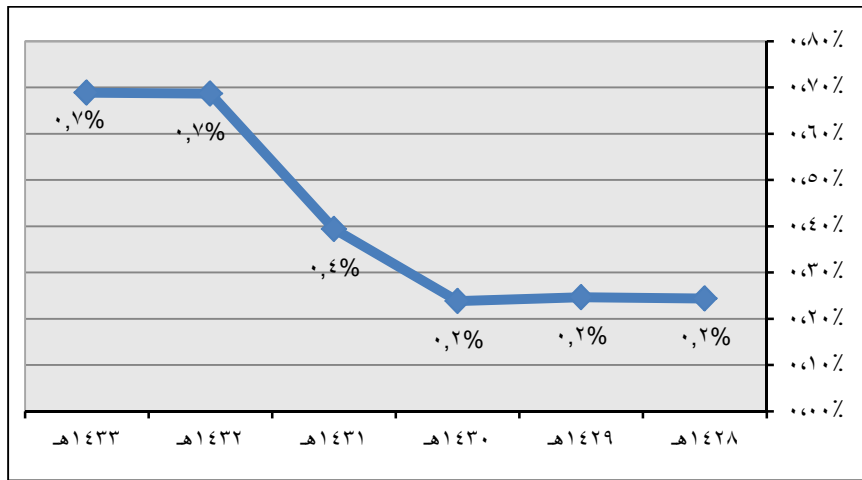

شكل (٢-١٣٥): نسبة التمثيل النسائي بالإدارة المحلية لحاضرة بريدة حسب سنوات الرصد.

ملاحظة: تم إنتاج المؤشر على مستوى أمانة القصيم والبلديات الفرعية بحاضرة بريدة فقط.

يتضح من الشكل (٢-١٣٥) الخاص بمؤشر نسبة التمثيل النسائي بالإدارة المحلية أن النسبة في تزايد حيث كانت (٠,٢%) لعام ١٤٢٦ هـ ووصلت إلى (٠,٧%) في عام ١٤٣٣ هـ ولكن النسبة في حد ذاتها لازلت منخفضة جداً ومن المتوقع زيادتها خلال الأعوام القادمة.

الفساد الإداري Corruption Administration

G9

التعريف

هو استغلال الوظيفة العامة لتحقيق منفعة شخصية ويشمل قضايا (الاختلاس للمال العام، الرشوة، التزوير، استغلال النفوذ، التسبب الإداري).

Is to exploit public office for personal gain and includes the cases (embezzlement a public funds. bribery. forgery. abuse power. administration chaos).

نوع المؤشر

عالمي - رئيسي عالمي - شامل محلي

نتائج المؤشر

جدول (٢-٧٧): الفساد الإداري بالإدارة المحلية على مستوى لحاضرة بريدة حسب سنوات الرصد

سنوات التطبيق	الفساد الإداري بالإدارة المحلية (قضية / ١٠٠٠ عامل)	الفساد الإداري بالإدارات الحكومية (قضية / ١٠٠٠ نسمة)
١٤٢٩هـ	٠,٠٠	٠,٠٣٤
١٤٣٠هـ	٠,٠٠	٠,٠٠٧
١٤٣١هـ	٠,٠٠	٠,٠٠٨
١٤٣٢هـ	١,٢٥	٠,٠٢٥
١٤٣٣هـ	٠,٠	٠,٠٠٤

المصدر: هيئة الرقابة والتحقيق فرع القصيم.

ملاحظة: الإدارة المحلية تعني أمانة القصيم والبلديات الفرعية بحاضرة بريدة فقط.

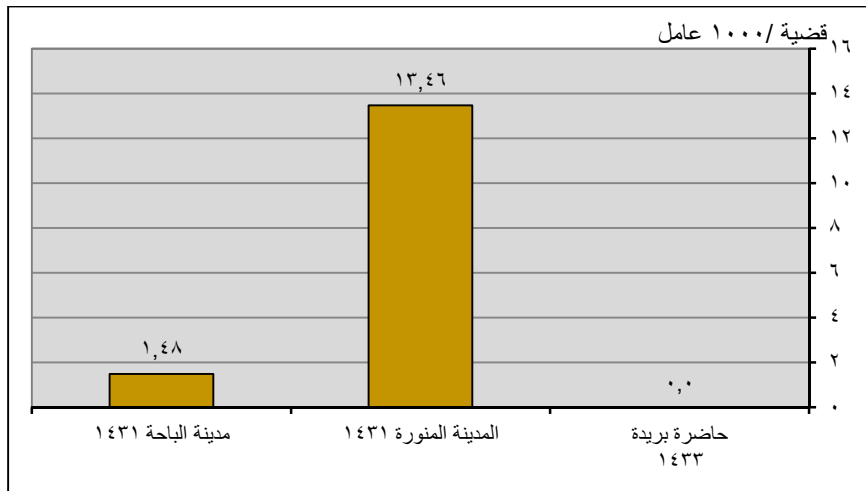

شكل (٢-١٣٦): مقارنة مؤشر الفساد الإداري بالإدارة المحلية لحاضرة بريدة مع المؤشرات المحلية المعتمدة.

نصيب الفرد من رأس المال المنصرف Capital expenditure per capita

G10

التعريف

يعرف على أنه الإنفاق الاستثماري بالدولار للفرد لكل الحكومات المحلية بالمنطقة الحضرية (متوسط آخر ٣ سنوات).

Defined as the capital expenditure in US dollars per person, by all local governments in the metropolitan area, averaged over the last three years.

نوع المؤشر: عالمي رئيسي

نتائج المؤشر

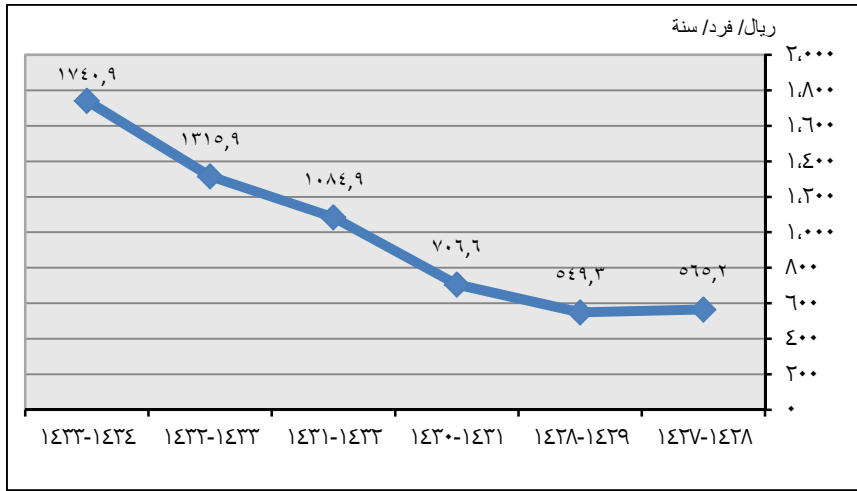

شكل (١-١٣٧): نصيب الفرد من رأس المال المنصرف على مستوى حاضرة بريدة حسب سنوات الرصد.

ملاحظة: تم إنتاج المؤشر على مستوى أمانة القصيم والبلديات الفرعية بحاضرة بريدة فقط.

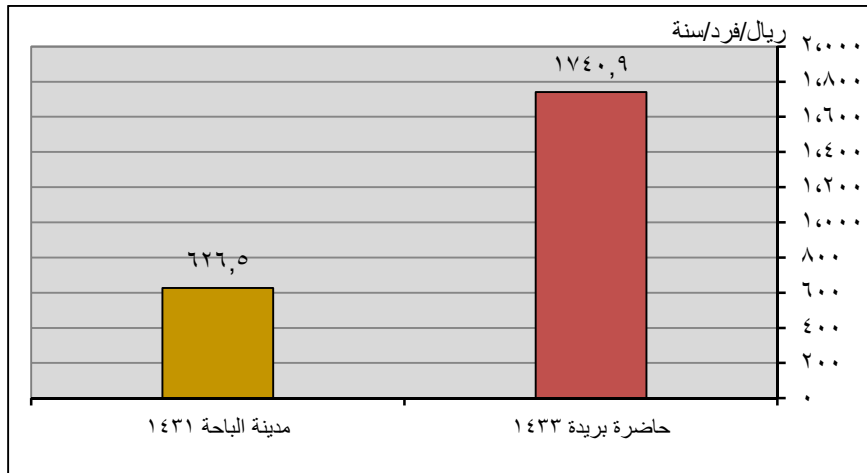

شكل (٢-١٣٨): مقارنة مؤشر نصيب الفرد من رأس المال المنصرف لحاضرة بريدة مع المؤشرات المحلية المعتمدة

يتضح من الشكل (٢-١٣٨) الخاص أن نصيب الفرد من رأس المال المنصرف في حاضرة بريدة في تزايد مستمر وملحوظ حيث بلغ نصيب الفرد من رأس المال المنصرف (٥٦٥,٢ ريال/فرد/سنة) عام ١٤٢٧ - ١٤٢٨ هـ ثم وصل إلى (١٣١٥,٩ ريال/فرد/سنة) عام ١٤٣٢ - ١٤٣٣ هـ ويعتبر هذا انعكاساً لاهتمام المملكة بمنطقة القصيم ومدينة بريدة .

نسبة الإنفاق على تعاقدات المحليات Contracted recurrent expenditure ratio

G11

التعريف

يعرف بنسبة الإنفاق المتواتر (الجاري المتكرر) الذي يخصص للتعاقدات. ويقاس ذلك مدى مشاركة القطاع الخاص في أنشطة هي بالأساس مسئولية الحكومة المحلية.

Defined as the proportion of recurrent expenditure spent on contracted activity.

نوع المؤشر

عالمي - رئيسي عالمي - شامل محلي

نتائج المؤشر

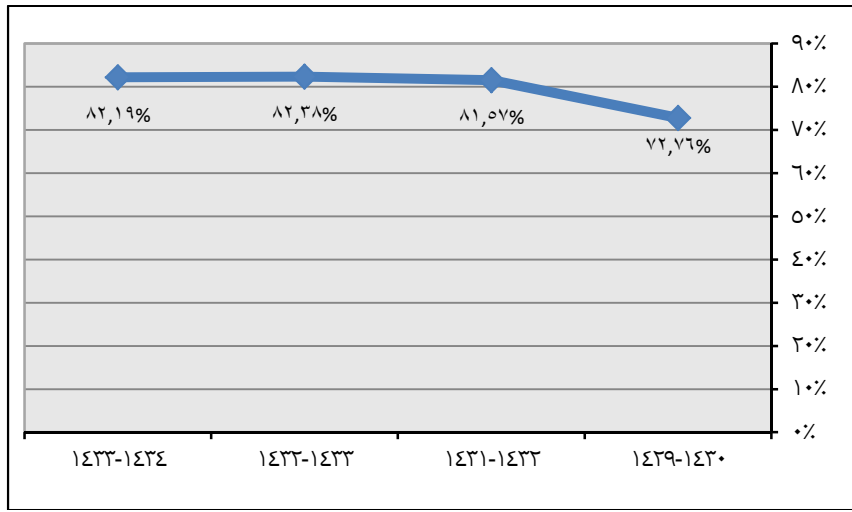

شكل (٢-١٣٩): نسبة الإنفاق على تعاقدات المحليات لحاضرة بريدة حسب سنوات الرصد.

ملاحظة: تم إنتاج المؤشر على مستوى أمانة القصيم والبلديات الفرعية بحاضرة بريدة فقط.

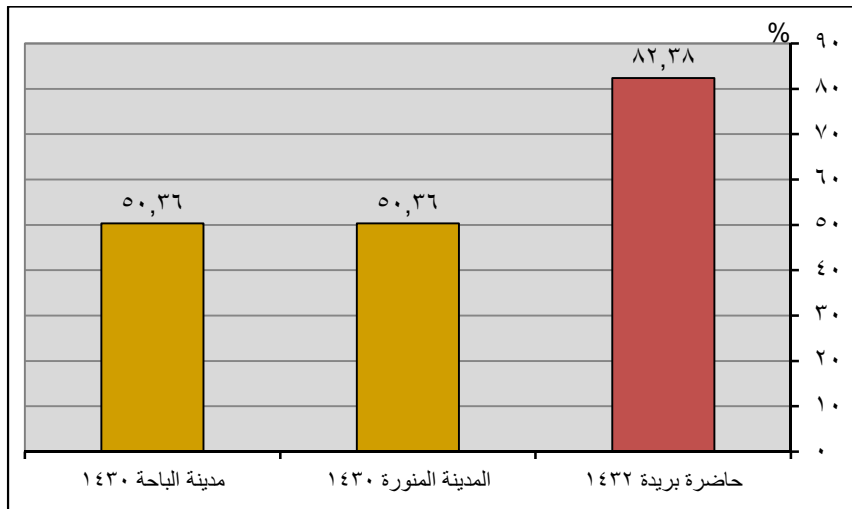

شكل (٢-١٤٠): مقارنة مؤشر نسبة الإنفاق على تعاقدات المحليات لحاضرة بريدة مع المؤشرات المحلية المعتمدة.

العاملون بالحكومة إلى القطاع الخاص
Local government to private sector employees

G12

التعريف

يعرف بأنه إجمالي العاملين (الموظفين) بالإدارات الحكومية المحلية مقسوماً على إجمالي عدد العاملين.

نوع المؤشر

عالمي - رئيسي عالمي - شامل محلي

نتائج المؤشر

جدول (٧٨-٢): العاملون بالحكومة إلى القطاع الخاص (%) لحاضرة بريدة حسب سنوات الرصد.

العاملون بالقطاع الخاص	العاملون بالقطاع الحكومي	العام
٢٠,٧	٧٩,٣	١٤٣٠هـ
٢٠,٩	٧٩,١	١٤٣١هـ
-	-	١٤٣٢هـ
٢١,٩	٧٨,١	١٤٣٣هـ

المصدر: نتائج المسوح الاجتماعية الاقتصادية لحاضرة بريدة للأعوام (١٤٣٠-١٤٣١-١٤٣٣هـ).

يتضح من الجدول (٧٨-٢) الخاص بنسبة العاملين بالحكومة إلى القطاع الخاص في حاضرة بريدة انه بدأ الاتجاه إلى القطاع الخاص حيث بلغ (٢٠,٧%) عام ١٤٣٠هـ ثم وصل إلى (٢١,٩%) عام ١٤٣٣هـ على عكس القطاع الحكومي الذي انخفضت نسبته من (٧٩,٣%) عام ١٤٣٠هـ حتى وصلت إلى (٧٨,١%) عام ١٤٣٣هـ.

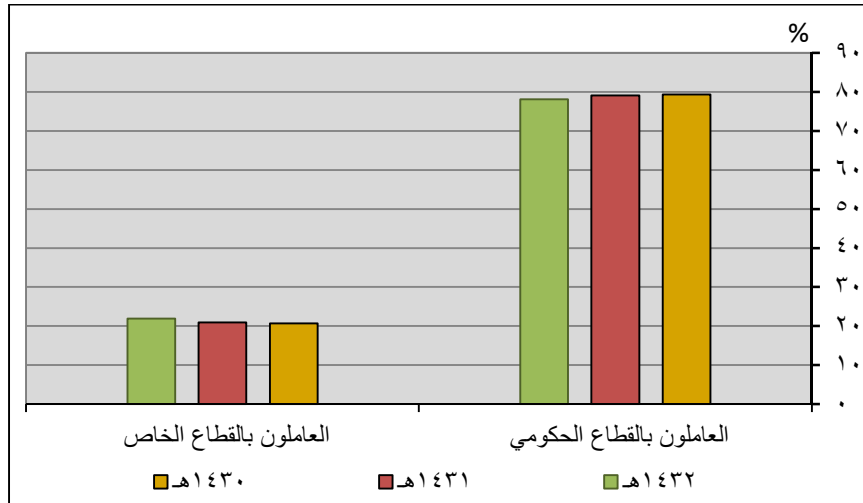

شكل (١٤١-٢): نسبة العاملين بالقطاع الحكومي إلى العاملين بالقطاع الخاص لحاضرة بريدة حسب سنوات الرصد.

المصادر الرئيسية للدخل Major sources of income

G13

التعريف

التوزيع النسبي لدخل الإدارة المحلية حسب المصادر الرئيسية (رسوم الرخص. الرسوم البلدية الأخرى. أرباح الاستثمار المحلي. دعم الميزانية العامة للحكومة المركزية. أخرى).

Proportion of local government income from each source (licensing fees. profits of local investment the budget of the central government support. others).

نوع المؤشر

عالمي - رئيسي عالمي - شامل محلي

نتائج المؤشر

جدول (٢-٧٩): المصادر الرئيسية للدخل للإدارة المحلية لحاضرة بريدة حسب سنوات الرصد

سنوات الرصد البيان	-١٤٢٨ هـ١٤٢٩	-١٤٣٠ هـ١٤٣١	-١٤٣١ هـ١٤٣٢	-١٤٣٢ هـ١٤٣٣	-١٤٣٣ هـ١٤٣٤
الإيرادات المحلية	١٢,٦٥%	١١,٦٣%	٩,١٠%	٥,٢٦%	٦,٠٥%
الإيرادات المركزية	٨٧,٣٥%	٨٨,٣٧%	٩٠,٩٠%	٩٤,٧٤%	٩٣,٩٥%

المصدر: أمانة منطقة القصيم. بلدية البصر- الحساب الختامي للسنوات المالية المذكورة.

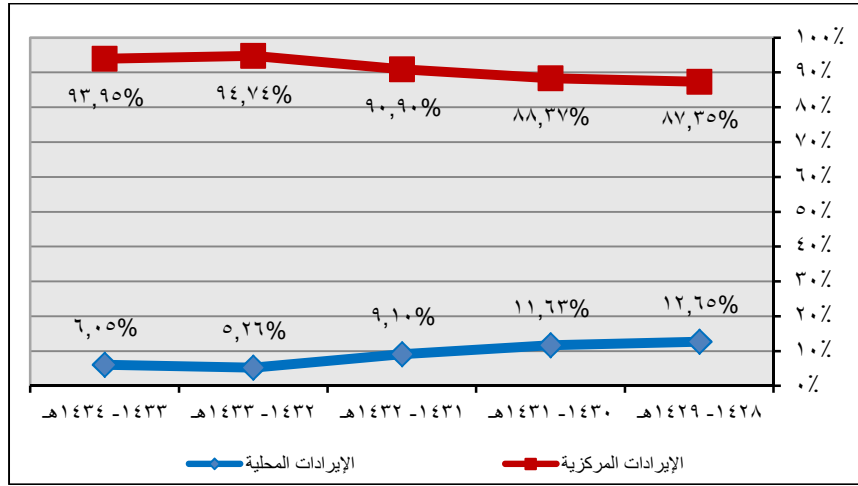

شكل (٢-١٤٢): العلاقة بين الإيرادات المباشرة وغير المباشرة بالإدارة المحلية لحاضرة بريدة حسب سنوات الرصد

ملاحظة: تم إنتاج المؤشر على مستوى أمانة القصيم والبلديات الفرعية بحاضرة بريدة فقط.

يتضح من الشكل (٢-١٤٢) الخاص بالمصادر الرئيسية للدخل من حيث الإيرادات المباشرة وغير المباشرة بالإدارة المحلية في حاضرة بريدة انه يوجد تزايد في الإيرادات المركزية حيث كانت نسبتها (٧٧,٨%) من إجمالي مصادر الدخل المحلي عام ١٤٢٧ - ١٤٢٨ هـ حتى وصلت إلى (٩٤,٧%) عام ١٤٣٢ - ١٤٣٣ هـ على عكس الإيرادات المحلية التي انخفضت نسبتها من (٢٢,٢%) عام ١٤٢٧ - ١٤٢٨ هـ حتى وصلت إلى (٥,٣%) عام ١٤٣٢ - ١٤٣٣ هـ.

٢-١ مؤشرات الإسكان (المأوى)

معدل سعر المنزل للدخل Housing price- to- Income Ratio

S1

التعريف

نسبة وسيط سعر المسكن أو الوحدة السكنية إلى وسيط دخل الأسرة السنوي. وسيط سعر المسكن: هو السعر الذي يعد (٥٠%) من المساكن سعرها أقل منه (٥٠%) من المساكن سعرها أعلى منه. وسيط دخل الأسرة السنوي: هو الدخل الوسيط الذي يعد (٥٠%) من الأسر دخلها أقل منه (٥٠%) الأخرى دخلها أعلى منه، ويشمل الدخل من كافة المصادر (بالريال السعودي).
نوع المؤشر: عالمي رئيسي

نتائج المؤشر

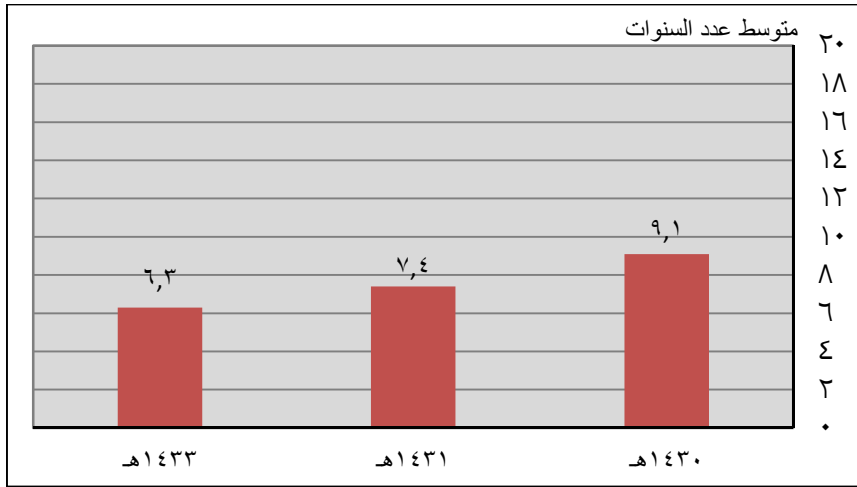

شكل (٢-١٤٣): معدل سعر المنزل للدخل السنوي لحاضرة بريدة حسب سنوات الرصد.

يتضح من الشكل (٢-١٤٣) الخاص بمؤشر معدل سعر المنزل للدخل السنوي في حاضرة بريدة ان المؤشر في تناقص ملحوظ وهذا مؤشر اقتصادي جيد يدل أن الزيادة في دخول الأفراد أفضل من الزيادة في أسعار المنازل والدليل على ذلك أن المؤشر كانت قيمته (٩,١) سنة توفر فيها الأسرة دخلها لشراء منزل) عام ١٤٣٠ هـ حتى وصلت إلى (٦,٣) سنة ١٤٣٣ هـ.

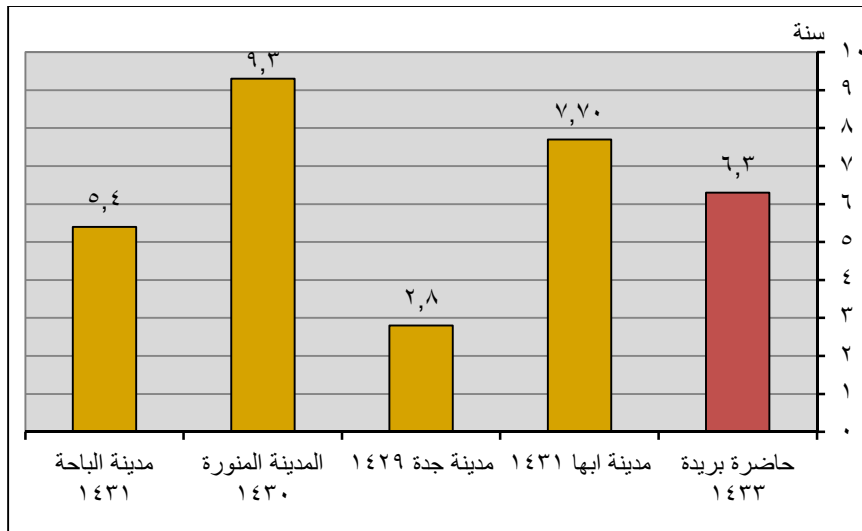

شكل (٢-١٤٤): مقارنة مؤشر معدل سعر المنزل للدخل السنوي لحاضرة بريدة مع المؤشرات المحلية المعتمدة.

جدول (٢-٨٠): مؤشر معدل سعر المنزل للدخل السنوي (متوسط عدد السنوات التي تحتاجها الأسرة السعودية لتملك منزلها) بأحياء حاضرة بريدة لعام (١٤٣٣هـ).

التصنيف	اسم الحي	قيمة المؤشر	
حول المتوسط العام للمدينة (٦,٣) سنة	الهلال	١,٥	
	الإسكان	٣,١	
	الشماس	٣,٢	
	الرابية	٣,٨	
	الروضة	٣,٨	
	النخيل	٣,٩	
	الشروق	٣,٩	
	الحمير	٤	
	الجردة	٤	
	الخرامي	٤,٢	
	السلام	٤,٢	
	الموطأ	٤,٤	
أقل من المتوسط العام للمدينة (أقل من ٦,٣) سنة	الربوة	٤,٥	
	النور	٤,٦	
	الجنوب	٤,٦	
	الفايزية	٤,٧	
	العجبية	٤,٧	
	الضاحي	٤,٩	
	أكبر من المتوسط العام للمدينة (أكبر من ٦,٣) سنة	الوسيطاء	٥,٢
		المرقب	٥,٢
		الشقة السفلى	٥,٣
		الأفق	٥,٧
		الريان	٥,٨
		الأخضر	٦,٣
الخليج		٦,٣	
الصفراء		٦,٤	
الصفا		٦,٧	
الرحاب		٦,٩	
المنتزه		٧	
المنار		٧,٣	
الجزيرة	٨,٢		
النهضة	٨,٣		
النسيم	٩,٨		
السادة	١٠,٩		
الرفيعة	١٣,٦		

المصدر: نتائج المسوح الاجتماعية الاقتصادية لحاضرة بريدة لعام (١٤٣٣هـ).

يتضح من الجدول (٢-٨٠) الخاص بمؤشر معدل سعر المنزل للدخل السنوي (متوسط عدد السنوات التي تحتاجها الأسرة السعودية لتملك منزلها) بأحياء حاضرة بريدة لعام (١٤٣٣هـ) أن (٥١%) من إجمالي أحياء مدينة بريدة أقل من المتوسط العام للمدينة وهو (٦,٣) سنة) وان (٢٩%) من إجمالي أحياء بريدة حول المتوسط العام للمدينة وان (٢٠%) من إجمالي الأحياء أعلى من المتوسط العام للمدينة.

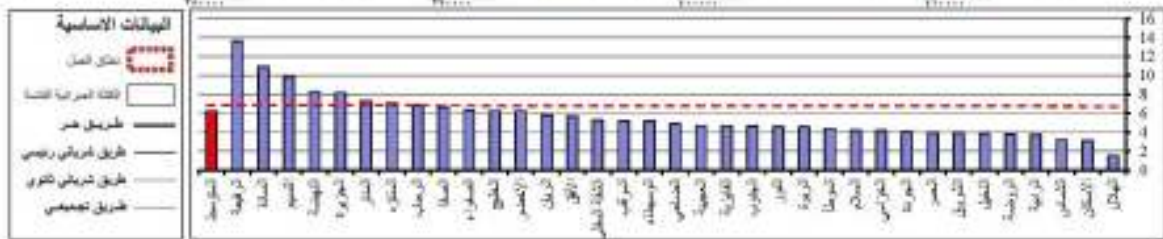
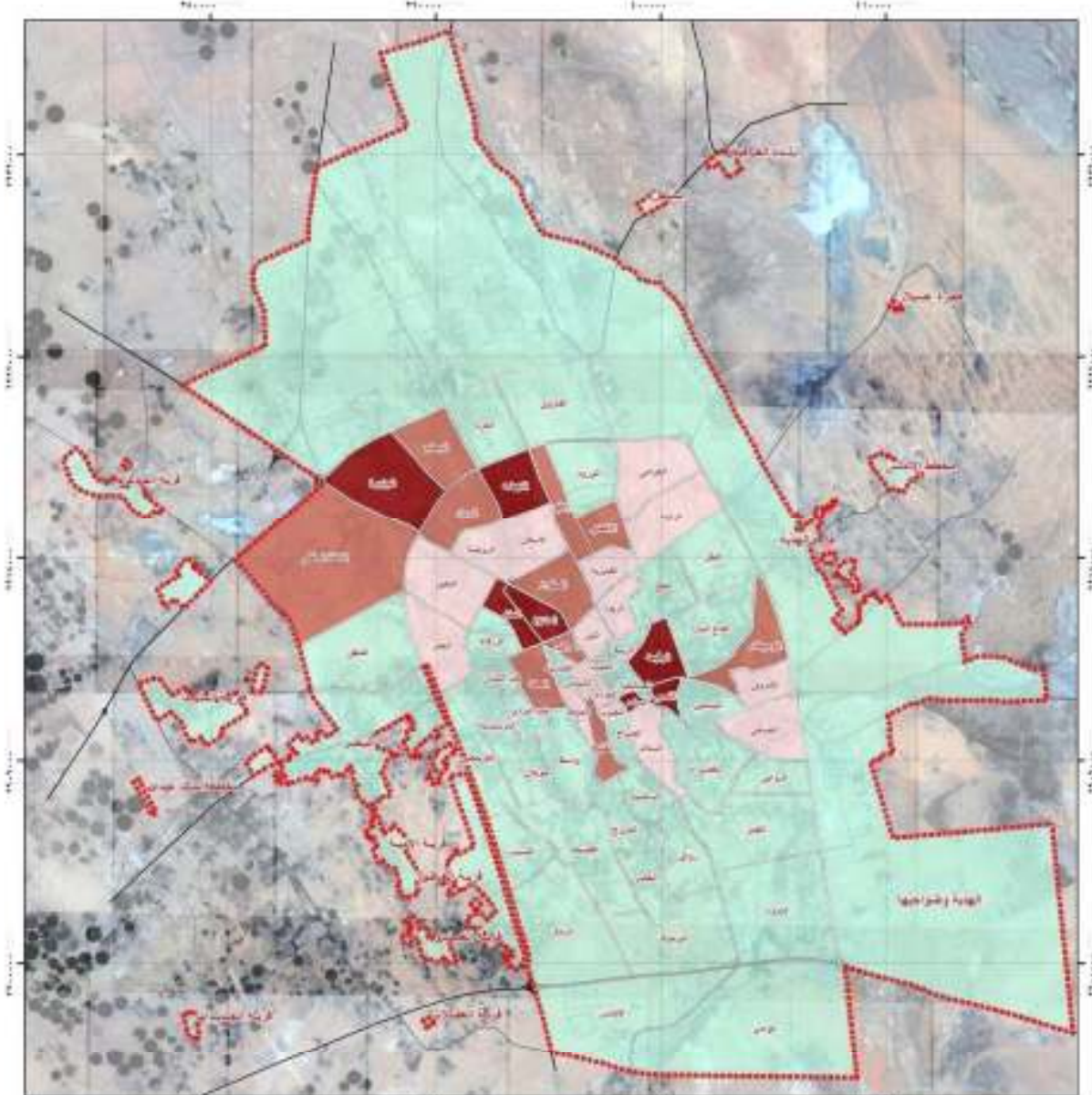

شكل (١٤٥-٢) : مؤشر معدل سعر المنزل للدخل السنوي بأحياء حاضرة بريدة لعام (١٤٣٣هـ).

معدل إيجار المنزل للدخل House rent to income ratio

S2

التعريف

نسبة وسيط إيجار المسكن السنوي إلى وسيط دخل الأسر المستأجرة السنوي. وسيط إيجار المسكن السنوي: هو القيمة الإيجارية للمسكن التي ٥٠% من المساكن المؤجرة يكون بقيمة أقل منها و ٥٠% بقيمة أعلى منها. وسيط دخل الأسر المستأجرة السنوي: هو دخل الأسر المستأجرة الذي ٥٠% من الأسر يقل دخلها عنه و ٥٠% الأخرى يزيد عنه.

Ratio of the median annual rent devilling unit and the median annual household income of the renters.

نوع المؤشر

عالمي- رئيسي عالمي - شامل محلي

نتائج المؤشر

جدول (٢-٨١): معدل إيجار المنزل للدخل السنوي بحاضرة بريدة حسب سنوات الرصد.

حاضرة بريده			العام	اسم المؤشر
الإجمالي	غير سعودي	سعودي		
١٥,٢	-	-	١٤٣٠هـ	معدل إيجار المنزل الدخل (%)
١٨,٢	١٨,٢	١٦,٧	١٤٣١هـ	
-	-	-	١٤٣٢هـ	
١٢,٥	١٤,٨	١٢,٥	١٤٣٣هـ	

المصدر: نتائج المسوح الاجتماعية الاقتصادية لحاضرة بريدة للأعوام (١٤٣٠-١٤٣١-١٤٣٣هـ).

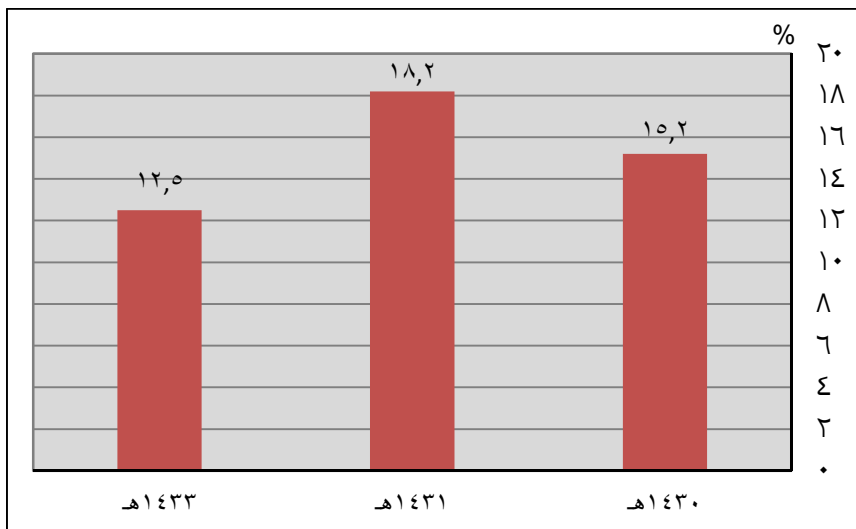

شكل (٢-١٤٦): معدل إيجار المنزل للدخل السنوي بحاضرة بريدة حسب سنوات الرصد.

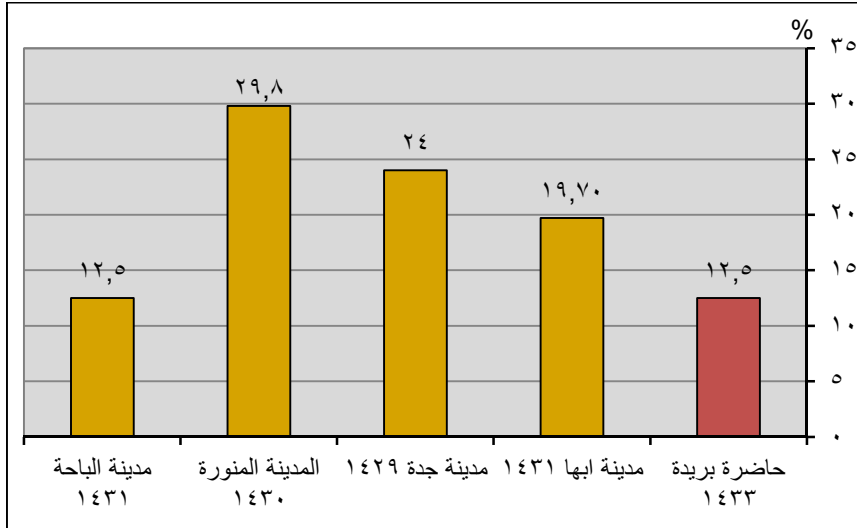

شكل (٢-١٤٧): مقارنة مؤشر معدل إيجار المنزل للدخل السنوي لحاضرة بريدة مع المؤشرات المحلية المعتمدة

يتضح من الشكل (٢-١٤٧) الخاص بمؤشر معدل إيجار المنزل للدخل السنوي أن حاضرة بريدة سجلت نسبة (١٥,٧%) من إجمالي دخل الأسرة لإيجار المنزل الذي يعيشون فيه ويعتبر هذا المعدل جيد وذلك إذا ما قورن بالمدينة المنورة ومدينة جدة حيث سجلتا (٢٩,٨% . ١٤%) على الترتيب .

جدول (٨٢-٢): مؤشر إيجار المنزل للدخل السنوي بأحياء حاضرة بريدة لعام (١٤٣٣هـ)

التصنيف	اسم الحي	قيمة المؤشر	التصنيف	اسم الحي	قيمة المؤشر
أقل من المتوسط العام للمدينة (أقل من ١٢,٥) %	القاع البارد	٦,٣	أكثر من المتوسط العام للمدينة (أكبر من ١٢,٥) %	السلام	١٣,٣
	الصباح	٨,٣		الخضر	١٣,٥
	الشروق	٨,٥		الرفيعة	١٣,٦
	خب البردي	٩,٤		الخضراء	١٣,٩
القصيعة	٩,٤	الجنوب		١٤,٨	
الخبيب	٩,٦	الحرر		١٥,٠	
الجردة	٩,٧	الأفق		١٥,٠	
القادسية	١٠,٣	البساتين		١٥,٤	
الموطأ	١٠,٨	الضاحي		١٥,٤	
الشماس	١١,٢	الربوة		١٥,٥	
الخزامي	١١,٥	الفايزية		١٥,٦	
النقع	١١,٥	العجبية		١٥,٦	
النخيل	١١,٥	المنتزه		١٦,١	
السالمية	١١,٥	الثقة السفلى		١٦,٧	
المريديسيه	١١,٧	الأخضر		١٦,٧	
المروج	١١,٨	الريان		١٦,٧	
الرابية	١٢,١	الاسكان		١٧,٥	
الصالحية	١٢,١	المنار		١٧,٧	
التعليم	١٢,١	الخليج		١٧,٧	
الهلال	١٢,١	الصفا		١٨,٠	
الوسيطاء	١٢,٥	الصفراء	١٨,٢		
النور	١٢,٥	النسيم	١٨,٢		
الربيع	١٢,٥	الرحاب	١٨,٣		
السادة	١٢,٨	المرقب	١٨,٨		
الروضة	١٢,٩	النهضة	١٩,٨		
الجزيرة	١٢,٩				

المصدر: نتائج المسوح الاجتماعية الاقتصادية لحاضرة بريدة لعام (١٤٣٣هـ).

يتضح من الجدول (٨٢-٢) الخاص بمؤشر إيجار المنزل للدخل السنوي بأحياء حاضرة بريدة لعام (١٤٣٣هـ) أن (١٨%) من إجمالي أحياء مدينة بريدة أقل من المتوسط العام للمدينة وهو (١٢,٥%) وأن (٤١%) من إجمالي أحياء بريدة حول المتوسط العام للمدينة وأن (٤١%) من إجمالي الأحياء أعلى من المتوسط العام للمدينة.

معدل سعر الأرض (م²) للدخل Land price – to – income ratio

S3

التعريف

يعرف بمعدل وسيط سعر المتر المربع من الأرض الخام التي تم تميمتها إلى وسيط دخل الأسرة الشهري. – ويقصد بالأرض التي تم تميمتها أي أنها موصلة بالخدمات والمرافق والبنية التحتية مثل الطرق والمياه والكهرباء والصرف الصحي على الأقل.

Ratios between the median price of 1 square meter of developed land and the median household income per month.

developed land refers to plots serviced with at least roads, water and electricity and possibly drainage and sewerage.

نوع المؤشر: عالمي رئيسي

نتائج المؤشر

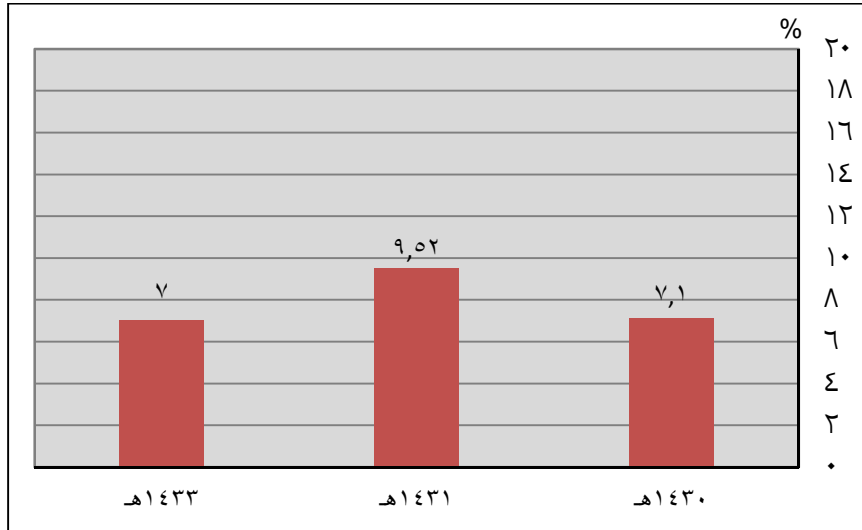

شكل (٢-١٤٩): معدل سعر الأرض للدخل الشهري لحاضرة بريدة حسب سنوات الرصد.

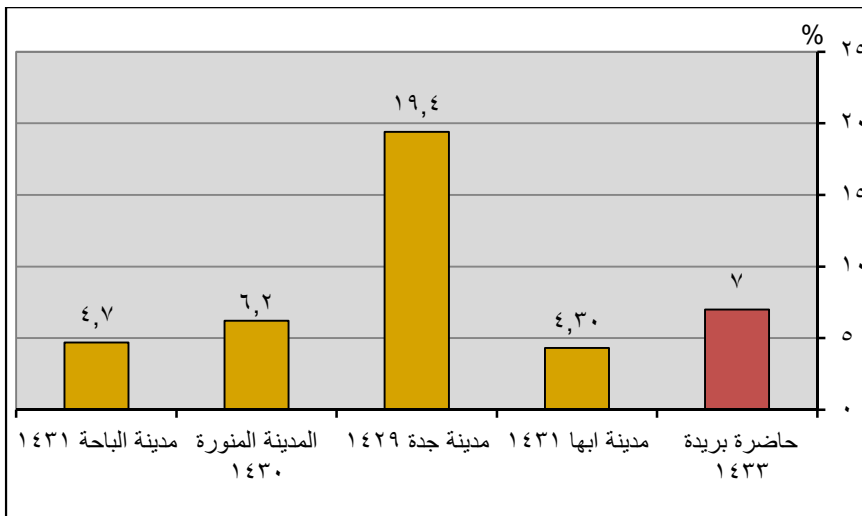

شكل (٢-١٥٠): مقارنة مؤشر معدل سعر الأرض للدخل الشهري لحاضرة بريدة مع المؤشرات المحلية المعتمدة

نصيب الفرد من مساحة المسكن Floor area per person

S4

التعريف

يعرف بوسيط مساحة الفرد من أرضية المسكن بالمتر المربع. هذا المؤشر يقيس ملائمة مساحة العيش من السكن لحجم الأسرة. متوسط نصيب الفرد من مساحة المسكن هو نتيجة لقوى السوق والذي يرتبط بسياسات الإسكان المختلفة. انخفاض قيمة هذا المؤشر علامة على الازدحام الشديد بالمسكن. نصيب الفرد من مساحة المسكن وكذلك مؤشر عدد الأفراد للغرفة الواحدة، كمؤشر بديل. تختلف بدرجات كبيرة بين الدول ويرتبط كلا منها بالآخر ارتباطًا وثيقًا. يجب أن تتضمن مساحة المسكن كل المساحة المخصصة للعيش من حمامات وصالات توزيع داخلية وصلات الجلوس. إذا كانت البيانات متاحة من خلال مسح أو تعداد يمكن استخدامها في حساب المؤشر. متوسط مساحة أرضية المسكن يجب قسمتها بمتوسط عدد أفراد الأسرة المعيشية.

Defined as the median floor area per person in square meters.

This is indicator measures the adequacy of living space in dwellings. Floor area per person is the outcome. to a considerable degree. of market forces. which are in turn shaped by a variety of housing policies. A low value for the indicator is a sign of overcrowding. Floor area per person and an alternative indicator. persons per room. are highly variable among countries and are highly related to each other.

The floor area should include all living space. along with bathrooms. internal corridors and closets. Covered semi-private spaces such as corridors. inner courtyards or verandahs should be included in the calculation if used by the household for coking. eating. sleeping. or other domestic activities.

نوع المؤشر

عالمي- رئيسي عالمي - شامل محلي

نتائج المؤشر

جدول (٢-٨٣): نصيب الفرد من مساحة المسكن (م^٢/فرد) لحاضرة بريدة حسب سنوات الرصد.

اسم المؤشر	العام	حاضرة بريدة	
		سعودي	غير سعودي
نصيب الفرد من مساحة المسكن (م ^٢ /فرد)	١٤٣٠هـ	-	٥٧,١
	١٤٣١هـ	٦٦,٠	٤٩,٤
	١٤٣٢هـ	-	-
	١٤٣٣هـ	٧٠,٠	٢٧,٨

المصدر: نتائج المسوح الاجتماعية الاقتصادية لحاضرة بريدة للأعوام (١٤٣٠-١٤٣١-١٤٣٣هـ).

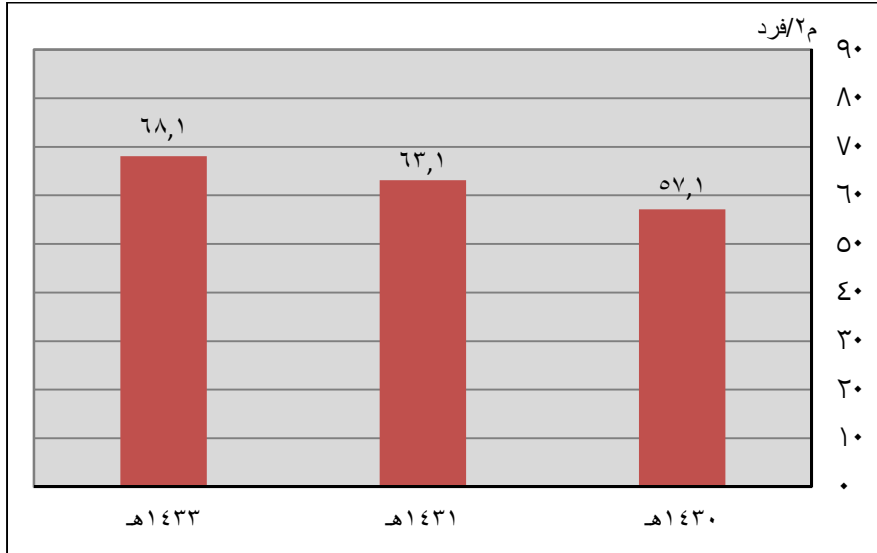

شكل (٢-١٥١): نصيب الفرد من مساحة المسكن (م²/فرد) لحاضرة بريدة حسب سنوات الرصد.

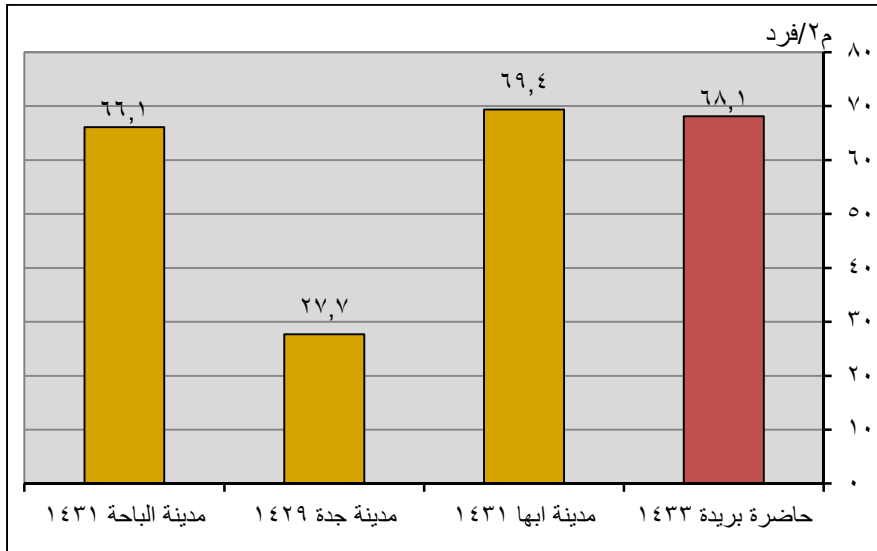

شكل (٢-١٥٢): مقارنة مؤشر نصيب الفرد من مساحة المسكن لحاضرة بريدة مع المؤشرات المحلية المعتمدة .

يتضح من الشكل (٢-١٥٢) الخاص بمؤشر نصيب الفرد من مساحة المسكن أن حاضرة بريدة سجلت معدل (٦٨,١ م²/فرد) لعام ١٤٣٣هـ ويعتبر هذا المعدل جيد وذلك إذا ما قورن بمعدل مدينة جدة حيث سجلت (٢٧,٧ م²/فرد) ويتقارب مع معدل مدينة بريدة كلا من مدينتي الباحة وأبها حيث سجلتا (٦٦,١ ، ٦٩,٤ م²/فرد) على الترتيب .

جدول (٢-٨٤): مؤشر نصيب الفرد من مساحة المسكن بأحياء حاضرة بريدة لعام (١٤٣٣هـ)

التصنيف	اسم الحي	قيمة المؤشر	التصنيف	اسم الحي	قيمة المؤشر
أقل من المتوسط العام للمدينة (أقل من ٧٤,٢ م ^٢ /فرد)	العجبية	١٥,٥	حول المتوسط العام للمدينة (٧٤,٢ م ^٢ /فرد)	الضاحي	٧٣,١
	الخبيب	٢٠,٥		الرابية	٧٥,٠
	الجردة	٢٠,٩		المريديسيه	٧٥,٩
	التعليم	٢٥,٢		الجزيرة	٧٦,١
	الصالحية	٢٧,٩		البساتين	٧٦,١
	السادة	٣٣,٥		الموطأ	٧٦,٣
	الهلال	٤٦,١		النور	٧٦,٦
	الجنوب	٥١,٢		الأخضر	٧٦,٩
	السالميه	٥١,٩		الروضة	٧٧,٦
	الأفق	٥١,٩		الصفراء	٧٨,٧
	النسيم	٥٣,٩		الخضر	٧٩,٧
	الشماس	٥٨,٦		النخيل	٨٠,٩
	الرفيعة	٥٨,٩		الرحاب	٨١,٤
	الوسيطاء	٥٩,٧		المنار	٨١,٦
	الربيع	٦٠,٩		المنتزه	٨٣,١
	القاع البارد	٦١,١		خب البردي	٨٣,٣
	الخزامي	٦١,٩		الفايزية	٨٤,٠
الاسكان	٦٢,٠	المروج	٨٥,٧		
الربوة	٦٢,٨	الاحمر	٨٥,٨		
حول المتوسط العام للمدينة (٧٤,٢ م ^٢ /فرد)	الثقة السفلى	٦٦,٠	أكبر من المتوسط العام للمدينة (أكبر من 74.2 م ^٢ /فرد)	الشروق	٨٦,٧
	القادسية	٦٦,٢		الخضراء	٨٨,٩
	المرقب	٦٦,٣		السلام	٩٥,١
	الريان	٦٨,٤		الخليج	٩٥,٤
	الصباح	٦٨,٧		القصيعة	١٠٥,٠
	النهضة	٧١,١		النقع	١٠٩,١
	الصفا	٧٢,٦			

المصدر: نتائج المسوح الاجتماعية الاقتصادية لحاضرة بريدة لعام (١٤٣٣هـ).

يتضح من الجدول (٢-٨٤) الخاص بمؤشر نصيب الفرد من مساحة المسكن بأحياء حاضرة بريدة لعام (١٤٣٣هـ) أن (٣٧%) من إجمالي أحياء مدينة بريدة أقل من المتوسط العام للمدينة وهو (٦٨,١ م^٢/فرد) وأن (٤٧%) من إجمالي أحياء بريدة حول المتوسط العام للمدينة وأن (١٦%) من إجمالي الأحياء أعلى من المتوسط العام للمدينة.

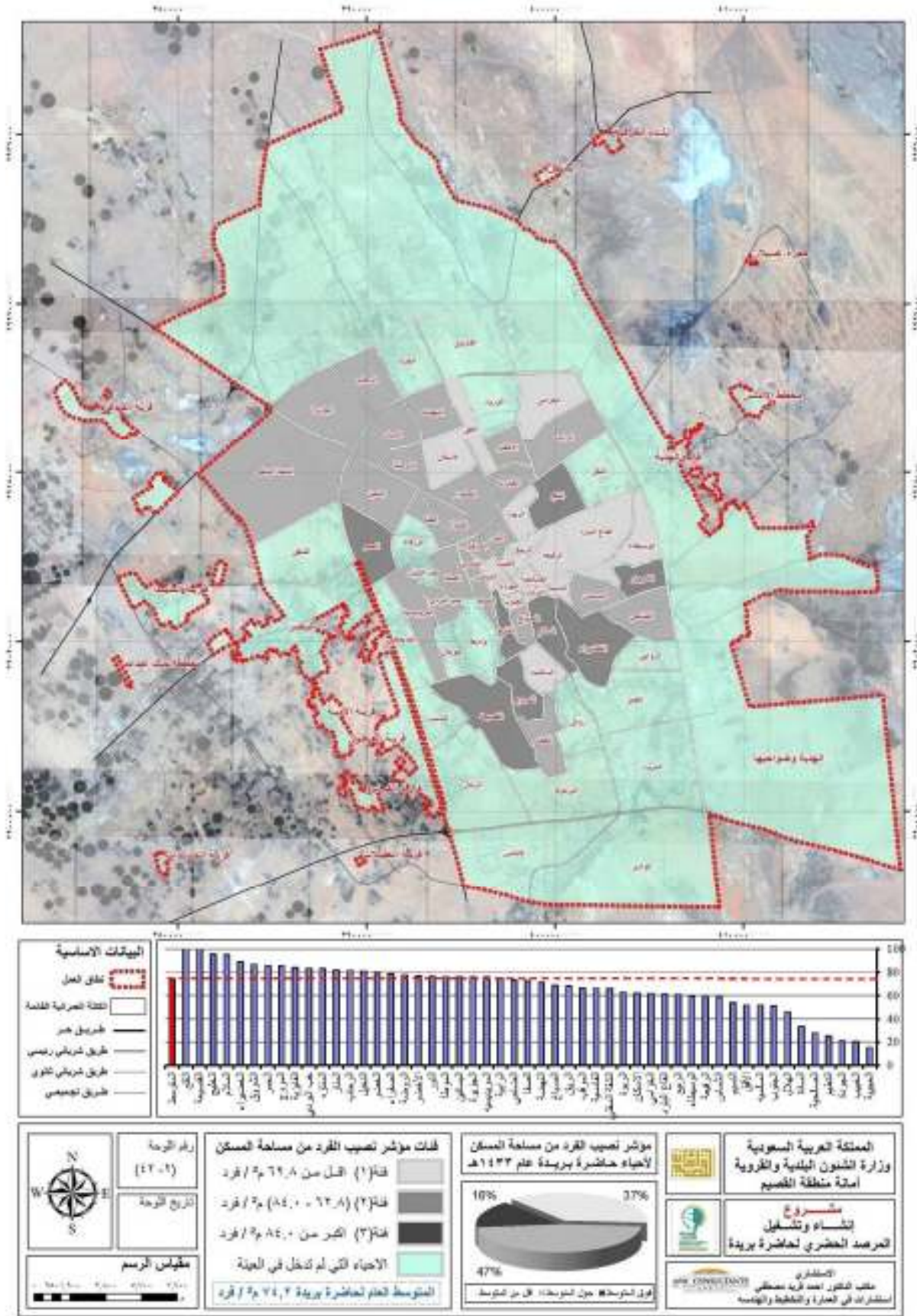

شكل (٢-١٥٣): مؤشر نصيب الفرد من مساحة المسكن على مستوى أحياء حاضرة بريدة لعام (١٤٣٣هـ).

المباني الثابتة Permanent Structure

S5

التعريف

يعرف بنسبة المباني التي من المحتمل أن تبقى لمدة عشرين عاماً مع الصيانة والإصلاح الدوري العادي، أخذاً في الحسبان التغيرات المناخية والبيئية والطبيعية (براكين- زلازل-فيضانات- سيول- الخ).

Defined as the percentage of dwelling units which are likely to last twenty years or more given normal maintenance and repair, taking into account locational and environmental hazards (e.g. floods, typhoons, mudslides, earthquakes).

نوع المؤشر

عالمي - رئيسي عالمي - شامل محلي

نتائج المؤشر

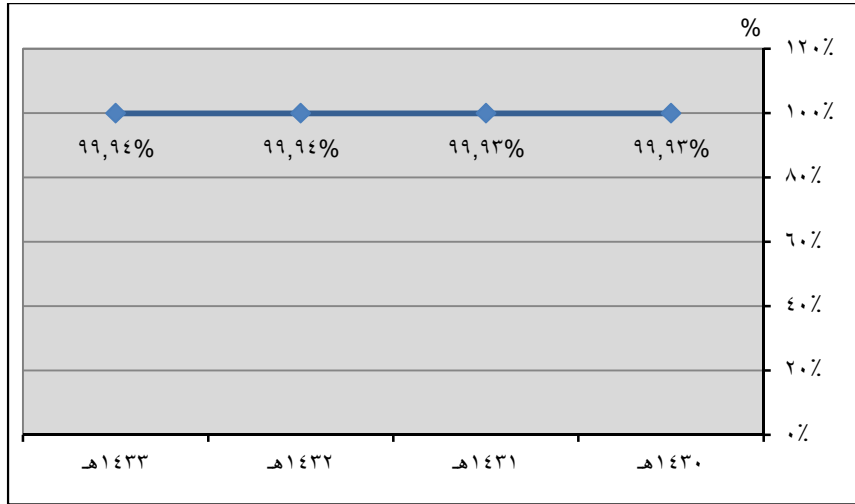

شكل (٢-١٥٤): مؤشر المباني (المساكن) الدائمة لحاضرة بريدة حسب سنوات الرصد.

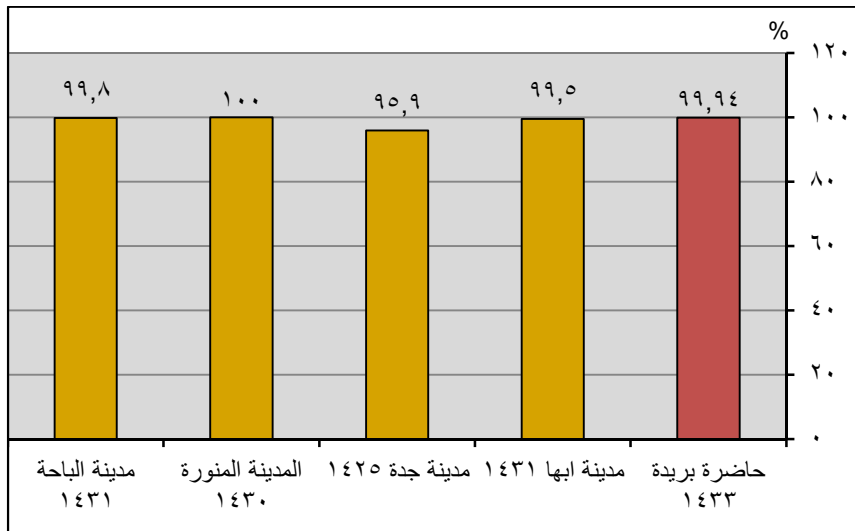

شكل (٢-١٥٥): مقارنة مؤشر المباني (المساكن) الدائمة لحاضرة بريدة مع المؤشرات المحلية المعتمدة.

إنتاج المنازل Housing Production

S6

التعريف

يعرف بعدد الوحدات السكنية التي تضاف سنويًا (الوحدات المنشأة مطروحًا منها الوحدات المهذمة) في كل من القطاعين الحكومي والخاص لكل ١٠٠٠ من السكان. هذا المؤشر هو مقياس تقليدي لقدرة نظام عرض الإسكان لزيادة وسد النقص في مخزون المساكن. يجب أن يتضمن في القياس الوحدات الجديدة الكاملة بالإضافة إلى الوحدات الموجودة التي تم تقسيمها إلى وحدات جزئية أصغر ما لم تهدم أو تستخدم لأغراض أخرى.

Defined as the net number of units produced annually (units produced minus units demolished) in a year in both the formal and informal sectors per 1000 population.

This indicator is a traditional measure of the ability of the housing supply system to increase and replenish the housing stock. It should measure new units completed plus subdivisions of existing units, less demolitions and conversions to other usages.

نوع المؤشر

عالمي - رئيسي عالمي - شامل محلي

نتائج المؤشر

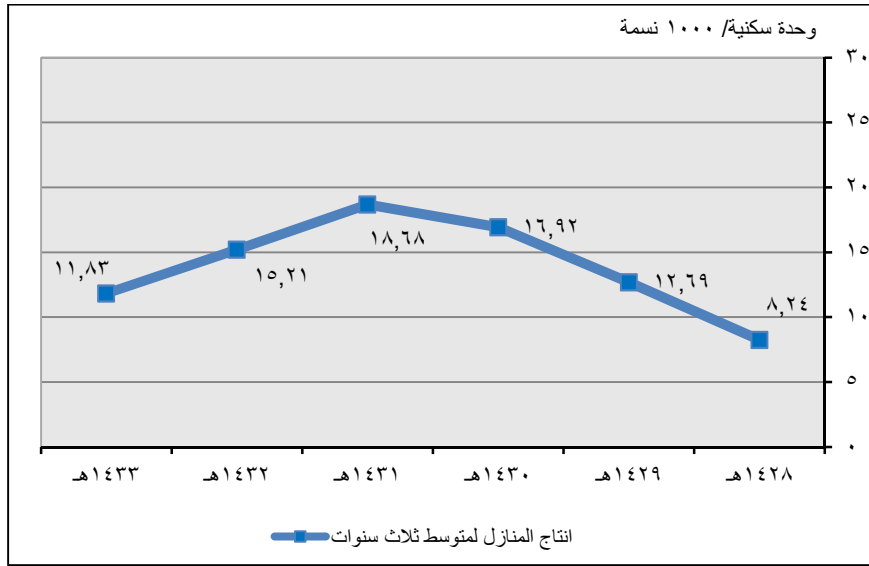

شكل (٢-١٥٦): قيمة مؤشر إنتاج المنازل لحاضرة بريدة (الوحدات السكنية الجديدة بحاضرة بريدة) حسب سنوات الرصد (وحدة سكنية / ١٠٠٠ نسمة).

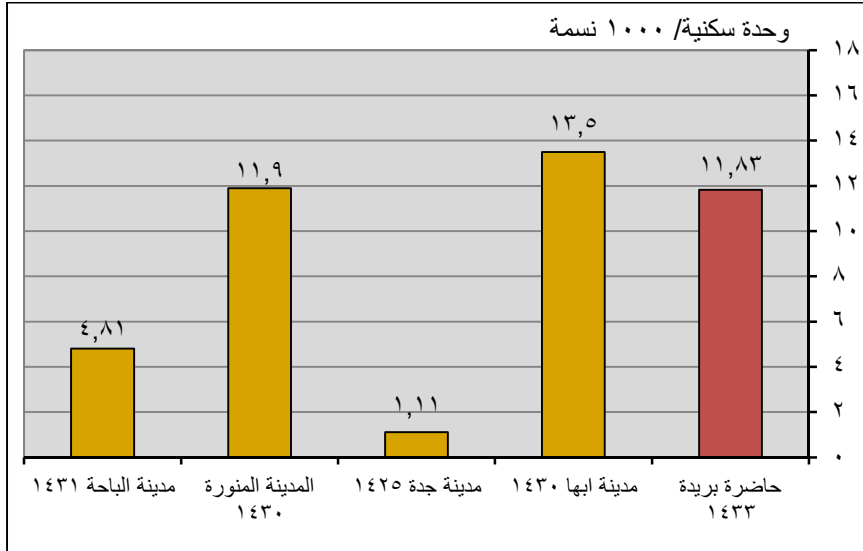

شكل (٢-١٥٧): مقارنة مؤشر إنتاج المنازل لحاضرة بريدة مع المؤشرات المحلية المعتمدة.

يتضح من الشكل (٢-١٥٧) الخاص بمؤشر إنتاج المنازل أن معدل حاضرة بريدة بلغ (١١,٨٣) وحدة سكنية/ ١٠٠٠ نسمة) لعام ١٤٣٣ هـ ويعتبر هذا المعدل جيد وذلك إذا ما قورن بمعدل مدينة جدة والذي سجل (١,١١) وحدة سكنية/ ١٠٠٠ نسمة) وأيضا إذا ما قورن بمعدل مدينة الباحة الذي حقق (٤,٨١) وحدة سكنية/ ١٠٠٠ نسمة) وتتقرب مع معدل مدينة أبها الذي سجل (١٣,٥) وحدة سكنية/ ١٠٠٠ نسمة).

نسبة المساكن الحاصلة على قروض عقارية Mortgage To Credit Ratio

S7

التعريف

نسبة المساكن التي حصلت على قروض عقارية لإنشائها.

Defined as the Percentage of total mortgage loans to all outstanding credit in both commercial and government financial institutions.

نوع المؤشر

عالمي - رئيسي عالمي - شامل محلي

نتائج المؤشر

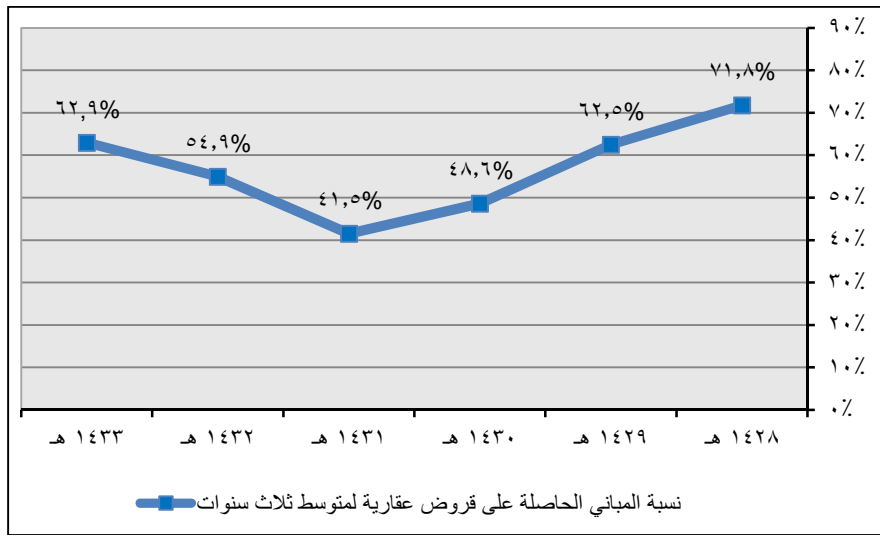

شكل (١٥٨-٢): نسبة المباني الحاصلة على قروض عقارية لحاضرة بريدة حسب سنوات الرصد.

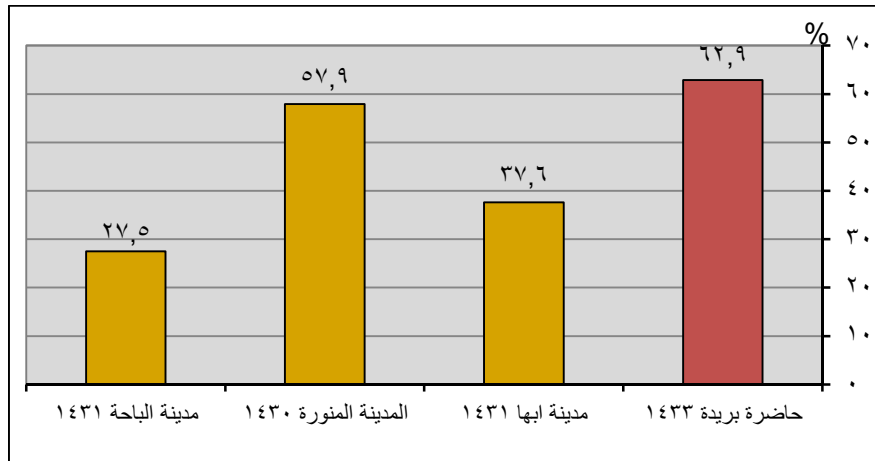

شكل (١٥٩-٢): مقارنة مؤشر نسبة المباني الحاصلة على قروض عقارية لحاضرة بريدة مع المؤشرات المحلية المعتمدة.

يتضح من الشكل (١٥٩-٢) الخاص بمؤشر نسبة المباني الحاصلة على قروض عقارية أن حاضرة بريدة سجلت نسبة مباني حصلت على قروض عقارية (٦٢,٩%) في عام ١٤٣٣ هـ وتعتبر هذه النسبة مرتفعة في حد ذاتها وأيضاً إذا ما قورنت بنسبة مدينتي أبها والباحة حيث حققتا (٣٧,٦% . ٢٧,٥%) على الترتيب.

معدل التزاحم بالغرفة Room occupancy rate

S8

التعريف

متوسط عدد أفراد الأسرة المعيشية مقسومًا على عدد غرف المسكن باستثناء المطبخ والمرافق.

Average number of persons per room.

Room occupancy is obtained dividing the average number of persons in the household by the average number of rooms in the same household. Rooms don't include kitchen and utility rooms.

نوع المؤشر

عالمي- رئيسي عالمي - شامل محلي

نتائج المؤشر

جدول (١٥-٢): معدل التزاحم بالغرفة (فرد/ غرفة) بأحياء حاضرة بريدة حسب سنوات الرصد.

حاضرة بريده			العام	اسم المؤشر
الإجمالي	غير سعودي	سعودي		
١,٢٢	-	-	١٤٣٠هـ	معدل التزاحم بالغرفة (فرد / غرفة)
١,١٥	١,٢٣	١,١٨	١٤٣١هـ	
-	-	-	١٤٣٢هـ	
١,٢٠	١,٦٠	١,١٢	١٤٣٣هـ	

المصدر: نتائج المسوح الاجتماعية الاقتصادية لحاضرة بريدة للأعوام (١٤٣٠-١٤٣١-١٤٣٣هـ).

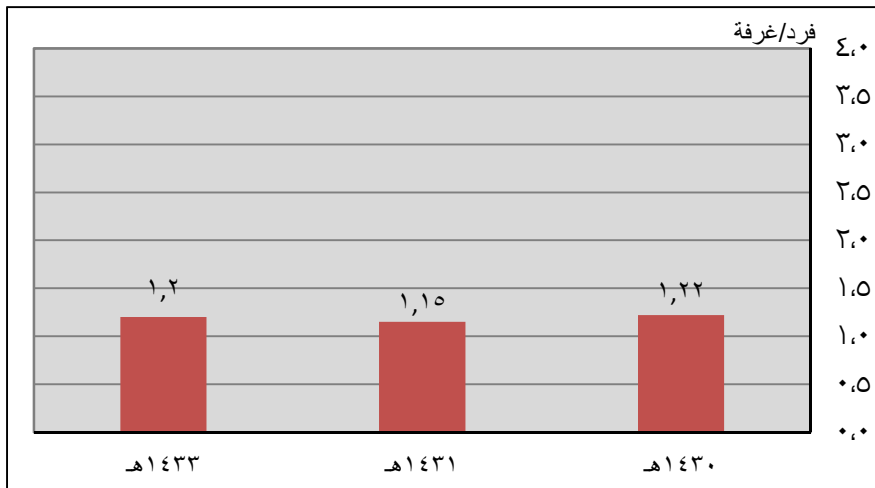

شكل (٢-١٦): معدل التزاحم بالغرفة (فرد/ غرفة) بأحياء حاضرة بريدة حسب سنوات الرصد.

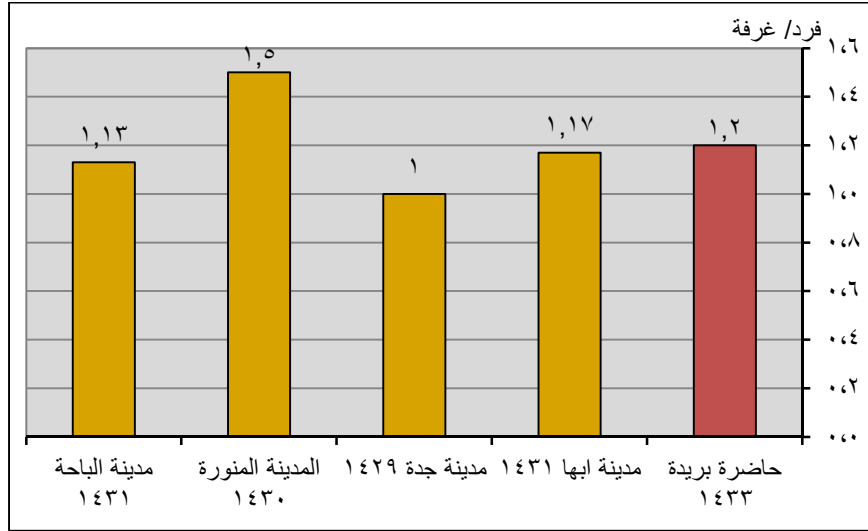

شكل (٢-١٦١): مقارنة مؤشر معدل التزامم بالغرفة لحاضرة بريدة مع المؤشرات المحلية المعتمدة.

يتضح من الشكل (٢-١٦١) الخاص بمؤشر معدل التزامم بالغرفة أن حاضرة بريدة سجلت معدل (١,٢ فرد/غرفة) في عام ١٤٣٣ هـ ويعتبر هذا المعدل جيد في حد ذاته وأيضا إذا ما قورن بمعدل المدينة المنورة حيث سجلت (١,٥ فرد/غرفة) ويتقارب معدل مدينة بريدة مع كلا من معدلات مدينة الباحة ومدينة أبها حيث سجلتا (١,١٣ فرد/غرفة ، ١,١٧ فرد/غرفة) على الترتيب.

جدول (٢-٨٦): مؤشر معدل التزامم بالغرفة (فرد / غرفة) بأحياء حاضرة بريدة لعام (١٤٣٣هـ)

التصنيف	اسم الحي	قيمة المؤشر	التصنيف	اسم الحي	قيمة المؤشر
حول المتوسط العام للمدينة (١,٢) فرد / غرفة	الأفق	١,١٢	حول المتوسط العام للمدينة (١,٢) فرد / غرفة	القصيعة	٠,٨٥
	الأخضر	١,١٣		المروج	٠,٨٩
	الضاحي	١,١٦		النخيل	٠,٩٢
	الرابية	١,١٧		الشروق	٠,٩٣
	الصباح	١,٢٠		المنار	٠,٩٥
	الجزيرة	١,٢١		الحمير	٠,٩٥
	الجنوب	١,٢١		القاع البارد	٠,٩٧
	الصفراء	١,٢٢		الروضة	٠,٩٨
	السالمية	١,٢٦		المنتزه	٠,٩٨
	القادسية	١,٢٨		الربوة	٠,٩٨
	النقع	١,٣١		الخضيراء	٠,٩٩
	الهلال	١,٣٢		الخضر	١,٠٠
	الثقة السفلى	١,٣٢		النور	١,٠٠
	السادة	١,٣٤		خب البردي	١,٠٠
	النسيم	١,٣٤		الصفا	١,٠١
	الخزامي	١,٣٤		النهضة	١,٠١
	أكبر من المتوسط العام للمدينة (١,٢) فرد / غرفة	الشماس		١,٣٦	حول المتوسط العام للمدينة (١,٢) فرد / غرفة
الرفيعة		١,٣٨	الفايزية	١,٠٢	
المريديسيه		١,٤٣	السلام	١,٠٢	
التعليم		١,٤٣	البساتين	١,٠٢	
الاسكان		١,٤٥	الريان	١,٠٥	
العجبية		١,٧٣	الربيع	١,٠٦	
الخبيب		١,٧٧	الموسيطاء	١,٠٦	
الجردة		١,٧٧	المرقب	١,٠٧	
الصالحية		١,٨٤	الموطأ	١,٠٧	
			الرحاب	١,١١	

المصدر: نتائج المسوح الاجتماعية الاقتصادية لحاضرة بريدة لعام (١٤٣٣هـ).

يتضح من الجدول (٢-٨٦) الخاص بمؤشر معدل التزامم بالغرفة (فرد / غرفة) بأحياء حاضرة بريدة لعام (١٤٣٣هـ) أن (٢١%) من إجمالي أحياء مدينة بريدة أقل من المتوسط العام للمدينة وهو (١,٢ فرد/غرفة) وأن (٦١%) من إجمالي أحياء بريدة حول المتوسط العام للمدينة وأن (١٦%) من إجمالي الأحياء أعلى من المتوسط العام للمدينة.

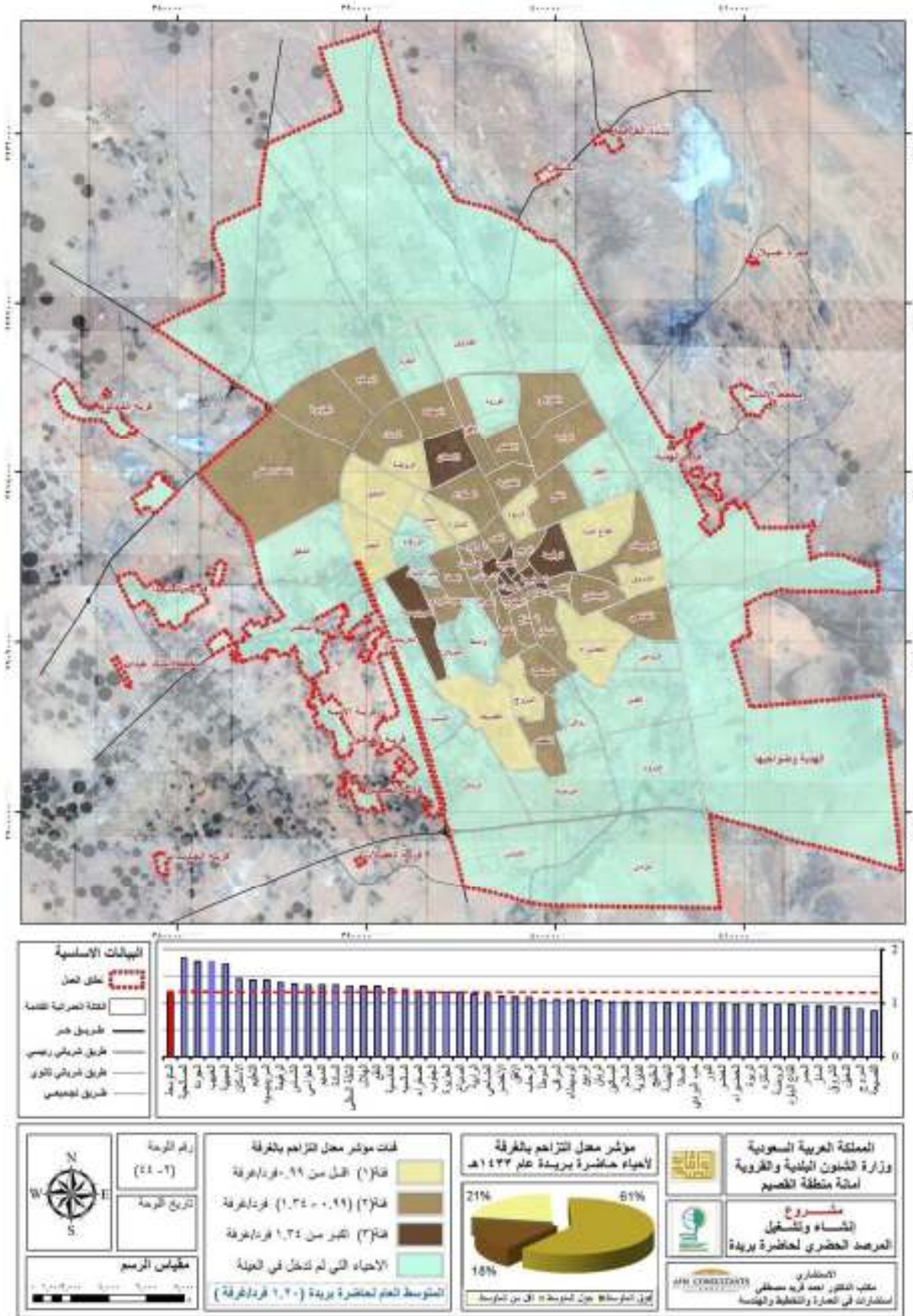

شكل (٢-١٦٢): مؤشر معدل التزامم بالغرفة على مستوى أحياء حاضرة بريدة لعام (١٤٣٣هـ).

أنواع المسكن Household Types

S9

التعريف

التوزيع النسبي للمساكن المشغولة بأسر حسب أنواع المسكن (فيلا، دور في فيلا أو منزل شعبي، منزل شعبي، شقة، أخرى).

Definon:

Percentage of occupied housing units according to each of the following housing unit types (traditional house. villa. a floor in a villa or traditional house. an apartment and other).

نوع المؤشر

عالمي - رئيسي عالمي - شامل محلي

نتائج المؤشر

جدول (٢-٨٧): أنواع المسكن لحاضرة بريدة لعام (١٤٣٣هـ)

الإجمالي	غير سعودي	سعودي	اسم المؤشر	نوع المسكن (%)
٠	٠	٠	عشة/ خيمة/ صندقة	
١٧,٦	٢٣,٢	١٦,٥	منزل تقليدي حديث (طين- حجر)	
١٦,٣	١٠,٩	١٧,٤	منزل تقليدي حديث (أسمنتي)	
٣٨,٣	٤,١	٤٥,٣	فيلا	
١٠,٤	٦,٥	١١,١	فيلا أكثر من وحدة سكنية	
١٧,٤	٥٥,٣	٩,٧	عمارة سكنية	

المصدر: نتائج المسوح الاجتماعية الاقتصادية لحاضرة بريدة للأعوام (١٤٣٠-١٤٣١-١٤٣٣هـ).

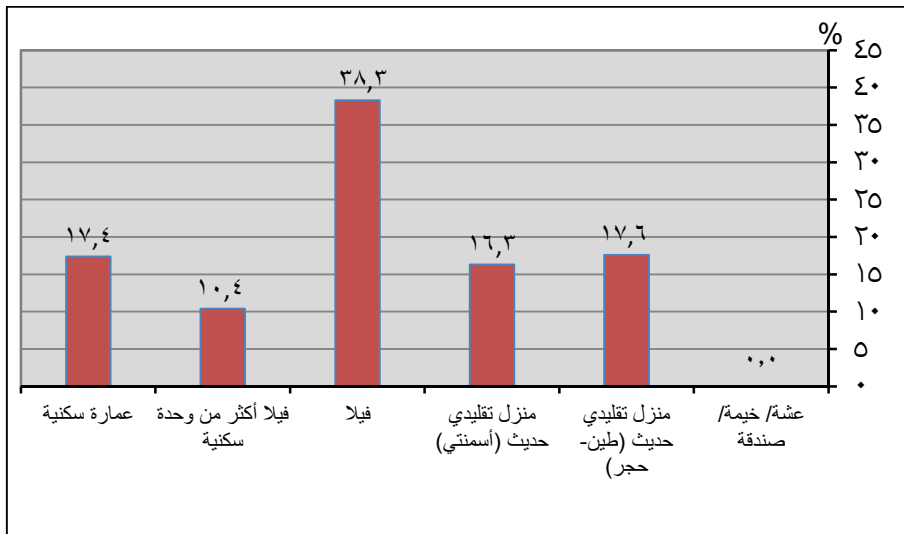

شكل (٢-١٦٣): أنواع المسكن لحاضرة بريدة لعام (١٤٣٣هـ).

جدول (٢-٨٨): مقارنة مؤشر أنواع المسكن لحاضرة بريدة مع المؤشرات المحلية المعتمدة (%)

المؤشرات	حاضرة بريدة ١٤٣٣	مدينة ابها ١٤٣١	المدينة المنورة ١٤٣٠
عشه- خيمة- صندوق	٠	٠,٢	٠
منزل تقليدي قديم (طين- حجر)	١٧,٦	٢١,٥	١٨,٩
منزل تقليدي حديث (أسمنتي)	٦,٣	٤٨,٩	٨,٨
فيلا	٣٨,٣	١,٦	٩,٦
فيلا أكثر من وحدة سكنية	١٠,٤	٢	٧,١
عمارة سكنية	١٧,٤	٢٥,٨	٥٥,٦

المصدر: - نتائج المسوح الاجتماعية الاقتصادية لحاضرة بريدة لعام (١٤٣٣هـ).
- تقرير مؤشرات المرصد الحضري لكل من (أبها- المدينة المنورة)

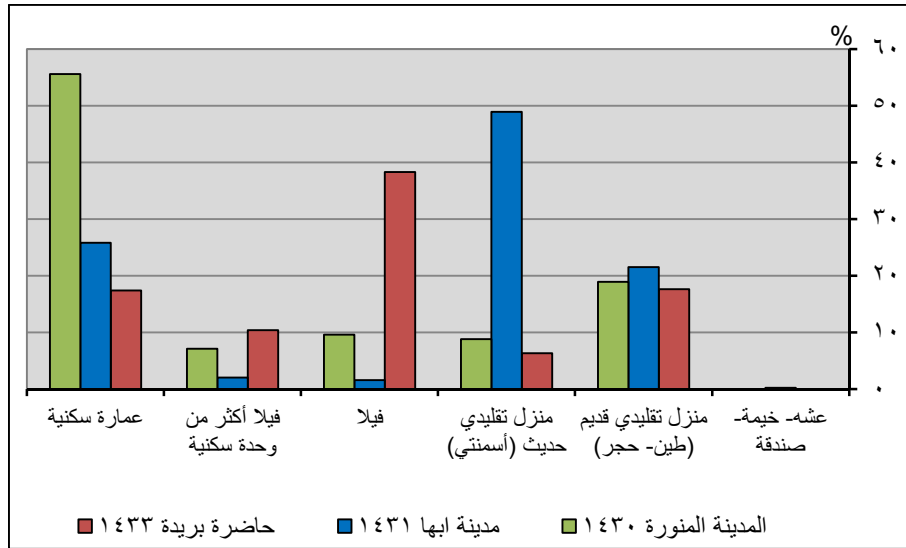

شكل (٢-١٦٤): مقارنة مؤشر أنواع المسكن لحاضرة بريدة مع المؤشرات المحلية المعتمدة (%).

نسبة الوحدات الشاغرة Vacant housing ratio

S10

التعريف

نسبة الوحدات السكنية الشاغرة إلى إجمالي الوحدات السكنية بالمدينة. وتعرف الوحدات الشاغرة بأنها الوحدات غير المأهولة ومعرضة للبيع أو الإيجار.

Percentage of the vacant housing units as apart of the total housing units.

نوع المؤشر

عالمي - رئيسي عالمي - شامل محلي

نتائج المؤشر

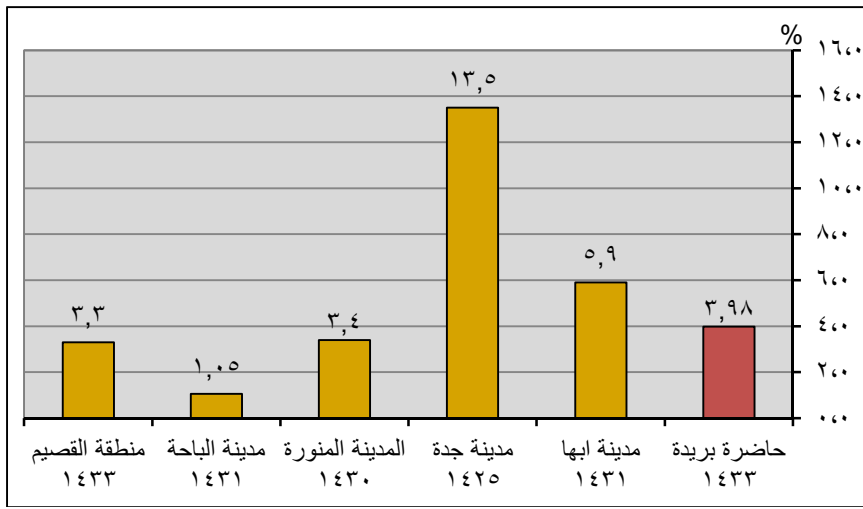

شكل (٢-١٦٥): مقارنة مؤشر نسبة الوحدات الشاغرة لحاضرة بريدة مع المؤشرات المحلية المعتمدة.

يتضح من الشكل (٢-١٦٥) الخاص بمؤشر نسبة الوحدات الشاغرة أن حاضرة بريدة سجلت نسبة (٣,٩٨%) في عام ١٤٣٣ هـ وتعتبر هذه النسبة منخفضة إذا ما قورنت بنسبة الوحدات الشاغرة بمدينتي جدة وأبها حيث سجلتا (١٣,٥% ، ٥,٩%) على الترتيب .

مصادر التمويل الإسكاني

Sources of housing finance

S11

التعريف

التوزيع النسبي للمساكن المأهولة بأسر معيشية وتملكها أصحابها حسب مصادر تمويل المسكن (مال الخاص. العمل. منحة حكومية. قرض حكومي. قرض من البنوك الخاصة. ميراث. أخرى)

Relative distribution of the owned occupied housing units according to financing resources (self-financing. formal work. subsidy. government loan. bank loan. inheritance. or other source).

نوع المؤشر

عالمي - رئيسي عالمي - شامل محلي

نتائج المؤشر

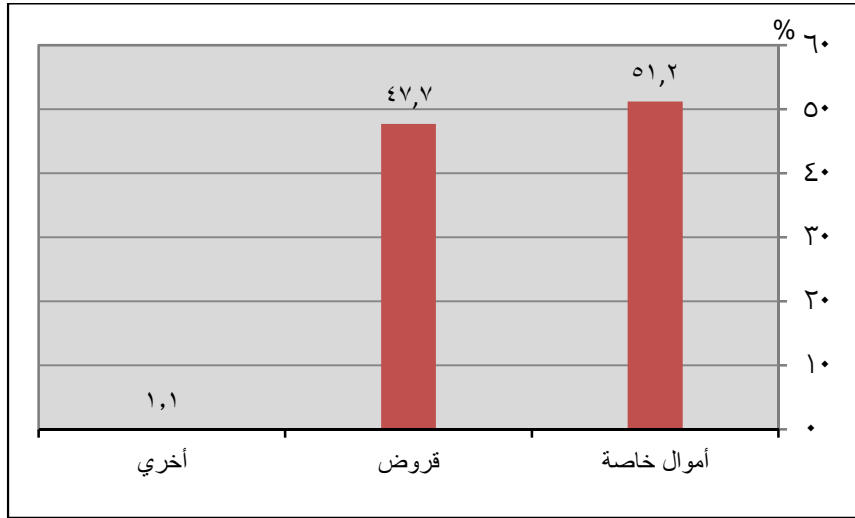

شكل (٢-١٦٦): التوزيع النسبي لمصادر التمويل حسب النوع لحاضرة بريدة لعام (١٤٣٣هـ).

جدول (٢-٨٩): مقارنة مؤشر التوزيع النسبي لمصادر التمويل لحاضرة بريدة مع المؤشرات المحلية المعتمدة (%)

مؤشرات	حاضرة بريدة ١٤٣٣	مدينة أبها ١٤٣١	مدينة جدة ١٤٢٩	مدينة الباحة ١٤٣١
مصادر التمويل الإسكاني	أموال خاصة	٥١,٢	٦٢,٤	٧٧,٩
	قروض من بنك أو مؤسسة أو صندوق التنمية العقارية	٤٧,٧	٣٧,٠	١٥,٤
	أخرى	١,١	٠,٦	٦,٧

المصدر: نتائج المسوح الاجتماعية الاقتصادية لحاضرة بريدة لعام (١٤٣٣هـ).
- تقرير مؤشرات المرصد الحضري لكل من (أبها - جدة - الباحة)

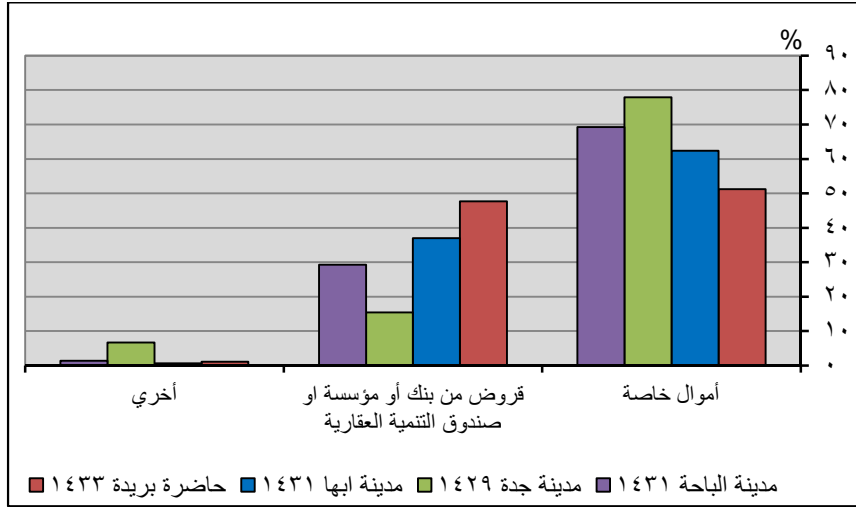

شكل (٢-١٦٧): مقارنة مؤشر التوزيع النسبي لمصادر التمويل لحاضرة بريدة مع المؤشرات المحلية المعتمدة.

يتضح من الشكل (٢-١٦٧) الخاص بمؤشر مصادر التمويل الإسكاني أن حاضرة بريدة سجلت أعلى نسبة من حيث المباني التي تحصل على قروض عقارية سواء أن كانت من بنك أو من صندوق التنمية العقارية حيث بلغت نسبة (٤٧,٧%) وتعتبر هذه النسبة كبيرة إذا ما قورنت بنسبة المباني التي تحصل على قروض عقارية بمدينة جدة التي سجلت (١٥,٤%).

نسبة المنح التي تم إنجازها Percentage of Residential land Gifts

S12

التعريف

يعرف بنسبة المنح للأراضي السكنية التي تم إنجازها تراكمياً خلال فترة زمنية معينة إلى إجمالي عدد الطلبات المقدمة في نفس الفترة الزمنية.

نوع المؤشر

عالمي - رئيسي عالمي - شامل محلي

نتائج المؤشر

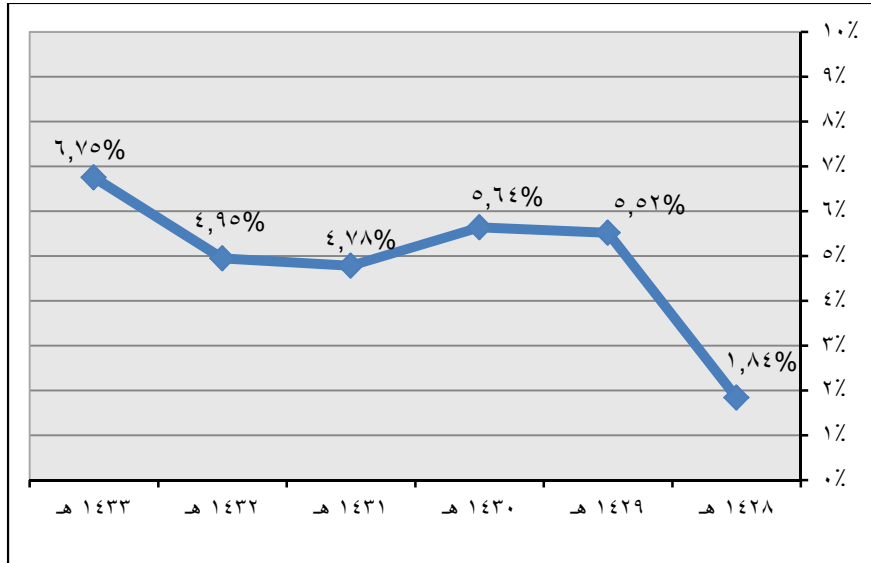

شكل (٢-١٦٨): إجمالي نسبة المنح المنجزة لحاضرة بريدة تراكمياً حسب سنوات الرصد.

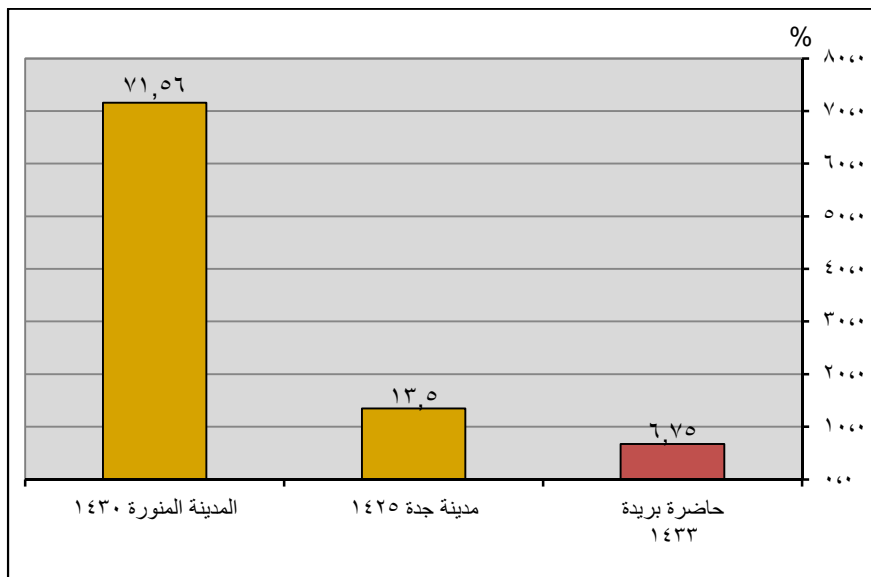

شكل (٢-١٦٩): مقارنة مؤشر إجمالي نسبة المنح المنجزة لحاضرة بريدة مع المؤشرات المحلية المعتمدة.

٢-١ مؤشرات التنمية السياحية
وسبلات المبرجات

نسبة الرحلات السياحية الداخلية
Percentage of tourists coming through Air and land

T1

التعريف

يعرف بأنه نسبة عدد الرحلات السياحية الداخلية (المحلية والوافدة) حسب وسائل النقل المستخدمة من إجمالي عدد الرحلات القادمة.
المقصود بالسياحة المحلية: هي السياحة التي يقوم بها سكان المملكة من مواطنين أو مقيمين داخل المملكة.
السياحة الوافدة: هي السياحة التي يقوم بها الوافدين من غير سكان المملكة داخل المملكة.

نوع المؤشر

عالمي - رئيسي عالمي - شامل محلي

نتائج المؤشر

جدول (٢-٩٠): مؤشر نسبة الرحلات السياحية الداخلية برأ وجواً لمنطقة القصيم حسب سنوات الرصد (%).

سنوات التطبيق	نسبة الرحلات القادمة جواً	نسبة الرحلات القادمة برأ
م٢٠٠٦	%٩,١	%٩٠,٩
م٢٠٠٧	%٣,٨	%٩٦,٢
م٢٠٠٨	%٣,٦	%٩٦,٤
م٢٠٠٩	%١,٤	%٩٨,٦
م٢٠١٠	%٠,٨	%٩٩,٢
م٢٠١١	%٠,٢	%٩٩,٨

المصدر: الهيئة العامة للسياحة والآثار- جهاز التنمية السياحية بمنطقة القصيم. مركز المعلومات والإحصاءات السياحية (MAS)

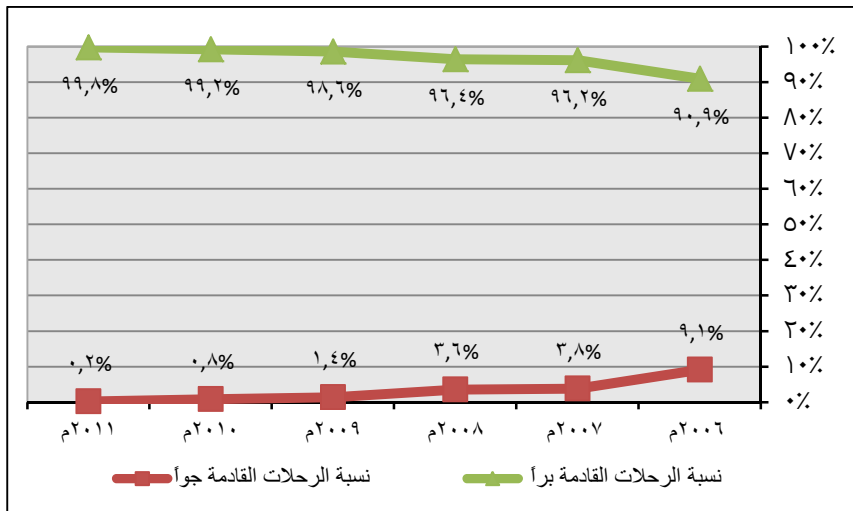

شكل (٢-١٧): مؤشر نسبة الرحلات السياحية الداخلية برأ وجواً لمنطقة القصيم حسب سنوات الرصد.

يتضح من الشكل (٢-١٧) الخاص بمؤشر نسبة الرحلات السياحية الداخلية برأ وجواً لمنطقة القصيم أن نسبة الرحلات القادمة جواً في انخفاض تدريجي ملحوظ حيث كانت نسبتها (٩,١%) عام ٢٠٠٦م حتى وصلت النسبة (٠,٢%) عام ٢٠١١م وذلك على عكس نسبة الرحلات القادمة برأ التي ازدادت بشكل ملحوظ حيث كانت النسبة (٩٠,٩%) عام ٢٠٠٦م ثم ازدادت حتى وصلت إلى (٩٩,٨%) عام ٢٠١١م.

جدول (٢-٩١): مقارنة مؤشر نسبة الرحلات السياحية الداخلية براً وجواً لمنطقة القصيم مع المؤشرات المحلية المعتمدة (%).

المملكة ٢٠١١	مدينة الباحة ٢٠٠٩	مدينة ابها ٢٠٠٩	منطقة القصيم ٢٠١١	المؤشرات	
٦,٦	٢,٣	١٠,٥٠	٠,٢	الرحلات القادمة جواً	نسبة الرحلات السياحية الداخلية
٩٣,٤	٩٧,٧	٨٩,٥٠	٩٩,٨	الرحلات القادمة براً	

المصدر: - الهيئة العامة للسياحة والآثار- جهاز التنمية السياحية بمنطقة القصيم - مركز المعلومات والإحصاءات السياحية (MAS).
- تقرير مؤشرات المرصد الحضري لمدينتي (ابها - الباحة).

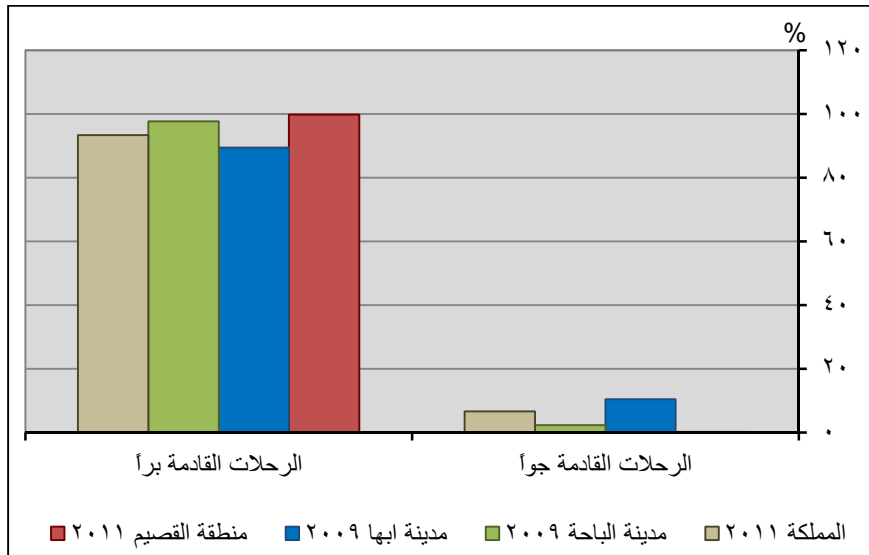

شكل (٢-١٧١): مقارنة مؤشر نسبة الرحلات السياحية الداخلية براً وجواً لمنطقة القصيم مع المؤشرات المحلية المعتمدة.

الزيادة السنوية في أعداد السائحين Annual Growth of tourists number

T2

التعريف

معدل الزيادة السنوية في أعداد أو رحلات السائحين سواء المحلية أو الوافدة.

نوع المؤشر

عالمي - رئيسي عالمي - شامل محلي

نتائج المؤشر

جدول (٢-٩٢): الزيادة السنوية في أعداد السائحين لمنطقة القصيم حسب سنوات الرصد (%)

سنوات التطبيق	الزيادة في أعداد السائحين
٢٠٠٦-٢٠٠٧	-١٨,١%
٢٠٠٧-٢٠٠٨	٥٠,٩%
٢٠٠٨-٢٠٠٩	٥١,٤%
٢٠٠٩-٢٠١٠	-٤٧,٨%
٢٠١٠-٢٠١١	-٢٢,١%

المصدر: مركز المعلومات والإحصاءات السياحية (MAS) - فرع جهاز التنمية السياحية بمنطقة القصيم.

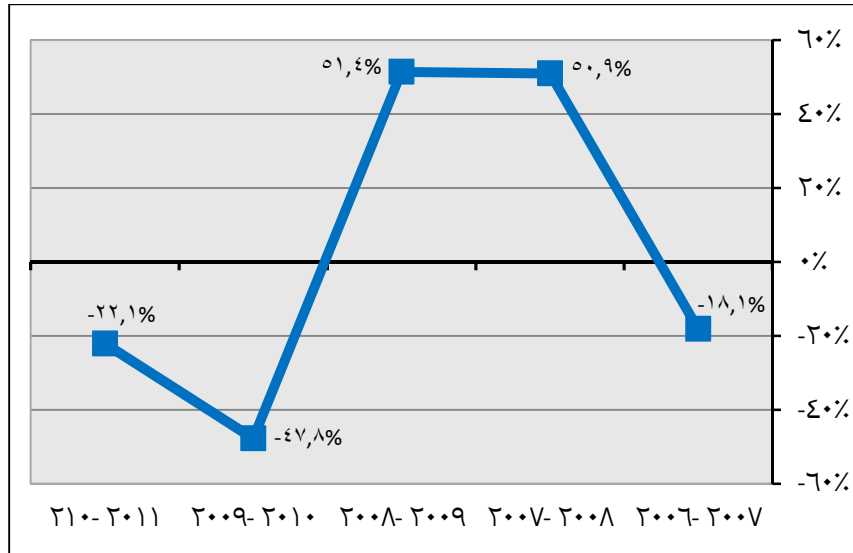

شكل (٢-١٧٢): الزيادة السنوية في أعداد السائحين لمنطقة القصيم حسب سنوات الرصد (%).

يتضح من الشكل (٢-١٧٢) الخاص بمؤشر الزيادة السنوية في أعداد السائحين لمنطقة القصيم أن نسب الزيادة أو النقصان في أعداد السائحين غير ثابتة حيث وصلت إلى أعلى زيادة لها في عام (٢٠٠٨ - ٢٠٠٩) بزيادة تصل إلى (٥١,٤%) عن العام الذي يسبقها وانخفضت أعداد السائحين بشكل ملحوظ في عام (٢٠٠٩ - ٢٠١٠) حيث انخفضت أعداد السائحين بنسبة (٤٧,٨%) عن العام السابق لها .

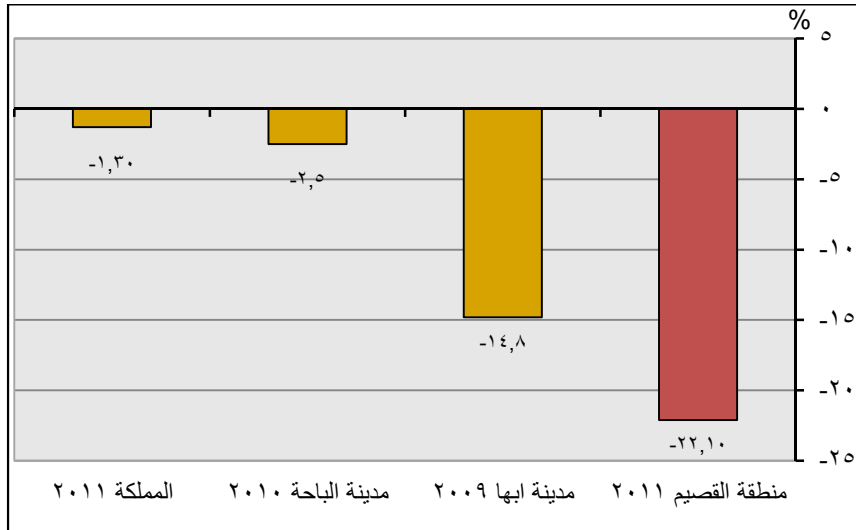

شكل (٢-١٧٣): مقارنة مؤشر الزيادة السنوية في أعداد السائحين لمنطقة القصيم مع المؤشرات المحلية المعتمدة.

الطاقة الاستيعابية للشقق المفروشة والفنادق

Hotels and furnished Apartment Capacity

T3

التعريف

يعرف بالطاقة الاستيعابية الحالية لقطاع الإيواء السياحي (الفنادق والوحدات السكنية المفروشة).

نوع المؤشر

عالمي - رئيسي عالمي - شامل محلي

نتائج المؤشر

جدول (٢-٩٣): الطاقة الاستيعابية للشقق المفروشة والفنادق لمنطقة القصيم حسب سنوات الرصد (غرفة- وحدة مفروشة).

الطاقة الاستيعابية للفنادق		الطاقة الاستيعابية للشقق المفروشة		سنوات التطبيق
عدد الغرف بالفنادق	عدد الفنادق	عدد الوحدات بالشقق المفروشة	عدد مباني الشقق المفروشة	
٥٦٠	١٠	١٧٤٣	١٠٨	م٢٠٠٦
٧١٩	١١	٢٢٩٤	١٢٧	م٢٠٠٧
٦٩٩	٩	٢١٨٠	٩٥	م٢٠٠٨
٩٣٤	١١	٤٢٠٣	١٩٦	م٢٠٠٩
٩٣٤	١١	٤٢٠٣	١٩٦	م٢٠١٠
٩٣٤	١١	٤٢٠٣	٢٣١	م٢٠١١

المصدر: مركز المعلومات والإحصاءات السياحية (MAS) - فرع جهاز التنمية السياحية بمنطقة القصيم.

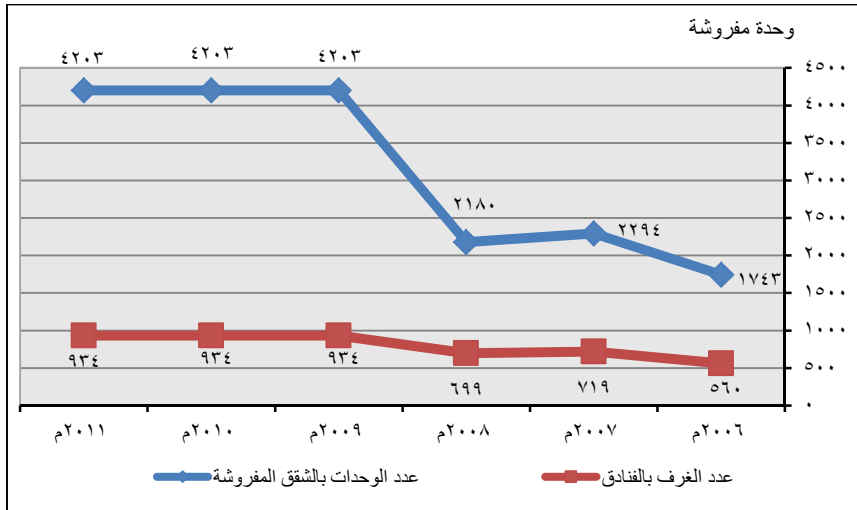

شكل (٢-١٧٤): الطاقة الاستيعابية للشقق المفروشة والفنادق على مستوى منطقة القصيم حسب سنوات الرصد.

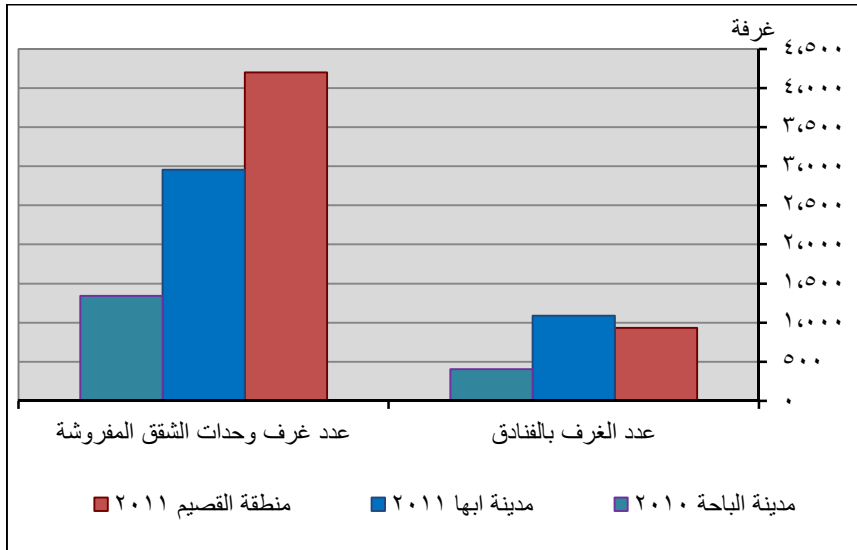

شكل (٢-١٧٥): مقارنة مؤشر الطاقة الاستيعابية للشقق المفروشة والفنادق لمنطقة القصيم مع المؤشرات المحلية المعتمدة.

يتضح من الشكل (٢-١٧٥) الخاص بمؤشر الطاقة الاستيعابية للشقق المفروشة والفنادق أن منطقة القصيم تتميز بتوافر عدد الغرف والوحدات بالشقق المفروشة حيث سجلت (٤٢٠٣ غرفة) عام ٢٠١١م وتعتبر تلك الكمية جيدة جدًا إذا ما قورنت بمدينتي أبها والباحة حيث سجلتا (١٣٤٣ ، ٢٩٥٥ غرفة) على الترتيب ، أما بالنسبة لعدد الغرف في الفنادق فيعتبر عدد الغرف بالفنادق جيد أيضا حيث يوجد (٩٣٤ غرفة فندقية) في عام ٢٠١١م.

معدل الإشغال بالفنادق والوحدات السكنية Hotels and furnished Apartment Occupancy rate

T4

التعريف

هي نسبة إشغال قطاع الإيواء (الفنادق والوحدات السكنية المفروشة) من السائحين محسوبة على مدار العام.

نوع المؤشر

عالمي - رئيسي عالمي - شامل محلي

نتائج المؤشر

جدول (٢-٩٤): نسبة إشغال الفنادق والشقق المفروشة لمنطقة القصيم (%) حسب سنوات الرصد

نتيجة المؤشر		سنوات التطبيق
نسبة إشغال الشقق المفروشة	نسبة إشغال الغرف بالفنادق	
٥٠,٢	٤٨,٢	م٢٠٠٨
٥٢,٣	٤٨,٣	م٢٠٠٩
٦٢,٦	٥٤,٣	م٢٠١٠
٧٠,١	٦٤,٥	م٢٠١١

المصدر: مركز المعلومات والإحصاءات السياحية (MAS) - فرع جهاز التنمية السياحية بمنطقة القصيم.

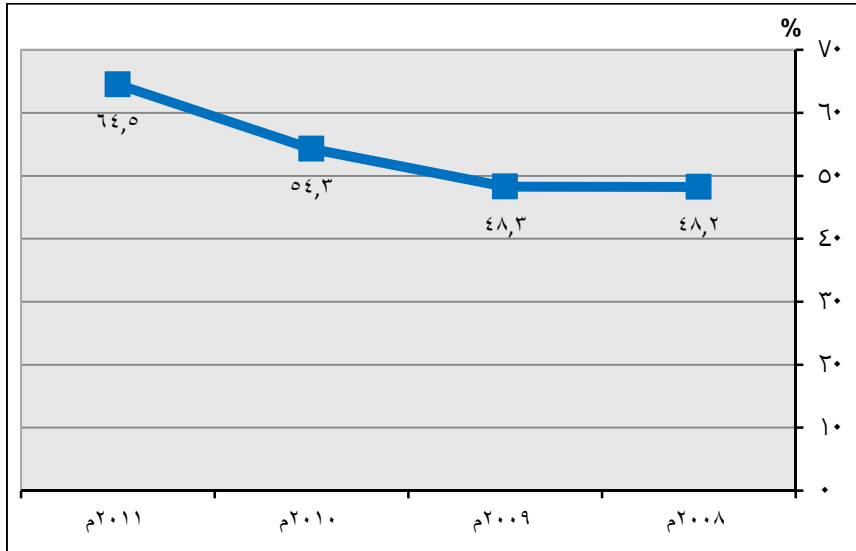

شكل (٢-١٧٦): نسبة إشغال الفنادق لمنطقة القصيم حسب سنوات الرصد (%).

يتضح من الشكل (٢-١٧٦) الخاص بمؤشر نسبة إشغال الفنادق في منطقة القصيم أن نسبة الأشغال تتزايد بصورة ملحوظة حيث كان أشغال الفنادق بنسبة (٤٨,٢%) في عام ٢٠٠٨م وازداد حتى وصل إلى (٦٤,٥%) في عام ٢٠١١م ويعتبر ذلك نتيجة لزيادة الجذب السياحي من حيث المهرجانات والألعاب الترفيهية والمناطق الترفيهية والحدايق الجديدة التي تم إنشاؤها في الأعوام الماضية.

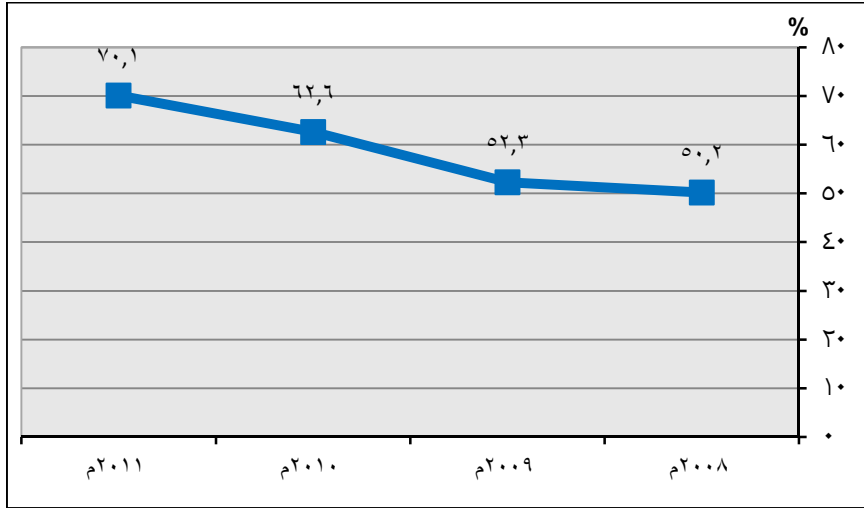

شكل (٢-١٧٧): نسبة إشغال الشقق المفروشة لمنطقة القصيم حسب سنوات الرصد (%)

يتضح من الشكل (٢-١٧٧) الخاص بمؤشر نسبة إشغال الشقق المفروشة في منطقة القصيم أن نسبة الأشغال تتزايد بصورة ملحوظة حيث كان إشغال الشقق المفروشة بنسبة (٤٨,٢%) في عام ٢٠٠٨م وازدادت حتى وصلت إلى (٦٤,٥%) في عام ٢٠١١م ويعتبر ذلك نتيجة الاهتمام بالتنمية السياحية والاهتمام بجذب السياح إلى المنطقة

جدول (٢-٩٥): مقارنة مؤشر نسبة إشغال الفنادق والشقق المفروشة لحاضرة بريدة مع المؤشرات المحلية المعتمدة

المؤشرات	منطقة القصيم ١٤٣٢				مدينة أبها ١٤٣٠	المدينة المنورة ٢٠٠٩	مدينة الباحة ١٤٣٠	المملكة ١٤٣٢
	معدل الإشغال بالفنادق	معدل الإشغال بالوحدات السكنية	معدل الإشغال بالفنادق	معدل الإشغال بالوحدات السكنية				
معدل الإشغال بالفنادق	٦٤,٥	٧٠,١	٥١,٥٠	٥٥,٤	٤٧,٦	٦٣		
معدل الإشغال بالوحدات السكنية	٥٠,٦٠	—	٤٩,٥	٦٨,٣				

المصدر: - الهيئة العامة للسياحة والآثار - جهاز التنمية السياحية بمنطقة القصيم. مركز المعلومات والإحصاءات السياحية (MAS).
- تقرير مؤشرات المرصد الحضري لكل من (أبها - المدينة المنورة - الباحة).

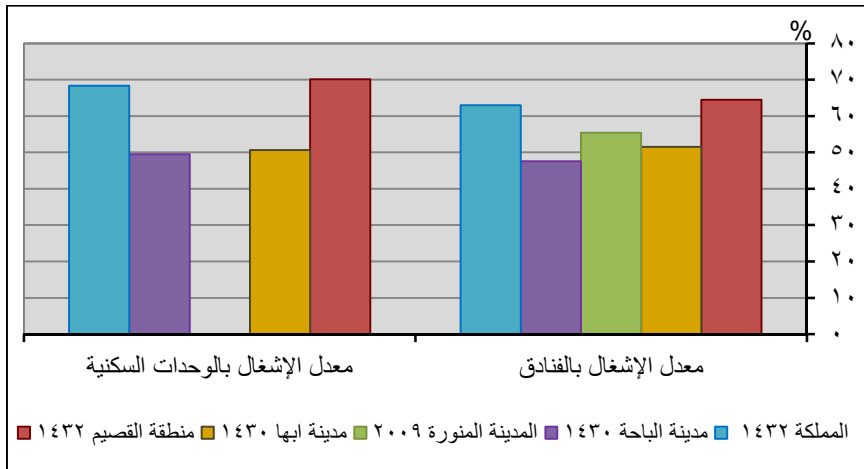

جدول (٢-١٧٨): مقارنة مؤشر نسبة إشغال الفنادق والشقق المفروشة لحاضرة بريدة مع المؤشرات المحلية المعتمدة.

معدل الإنفاق اليومي للسائح Rate of daily expenditure of tourist

T5

التعريف

يعرف بمتوسط الإنفاق اليومي للسائح من إجمالي الإنفاق الكلي للشخص الواحد في الرحلة حسب نوع الإنفاق (إيواء، مأكولات، انتقال داخلي، تسوق، ترفيه، أجنبي).

نوع المؤشر

عالمي - رئيسي عالمي - شامل محلي

نتائج المؤشر

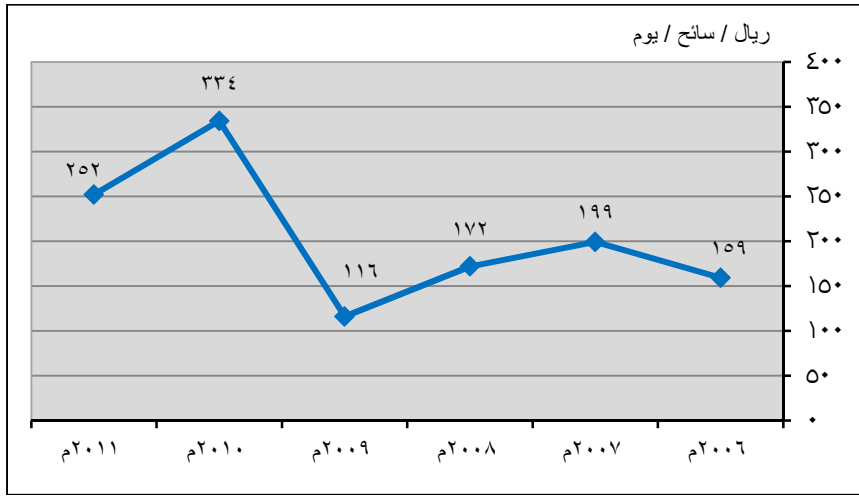

شكل (٢-١٧٩): معدل الإنفاق اليومي للسائح لمنطقة القصيم حسب سنوات الرصد.

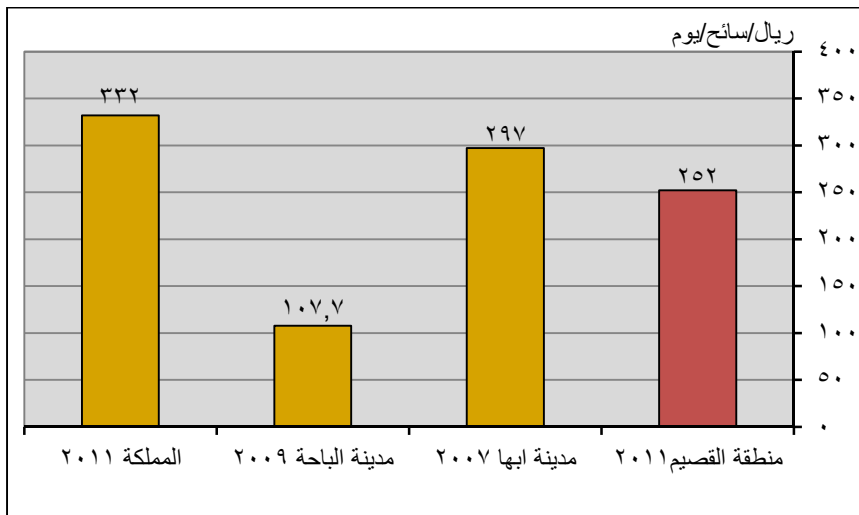

شكل (٢-١٨٠): مقارنة مؤشر معدل الإنفاق اليومي للسائح لمنطقة القصيم مع المؤشرات المحلية المعتمدة.

يتضح من الشكل (٢-١٨٠) الخاص بمؤشر معدل الإنفاق اليومي للسائح أن منطقة القصيم سجلت معدل (٢٥٢ ريال/سائح/يوم) في عام ١٤٣٢هـ ويعتبر هذا المعدل جيد إذا ما قورن بمدينتي الباحة وأبها حيث سجلتا (١٠٨ . ٢٩٧ ريال/فرد/يوم) على الترتيب .

نسبة رضا السائحين عن الخدمات السياحية Tourists satisfaction on tourism services

T6

التعريف

هو يقيس درجة رضا السائحين سواء المحليين أو الوافدين عن تأدية الخدمات السياحية.

نوع المؤشر

عالمي - رئيسي عالمي - شامل محلي

نتائج المؤشر

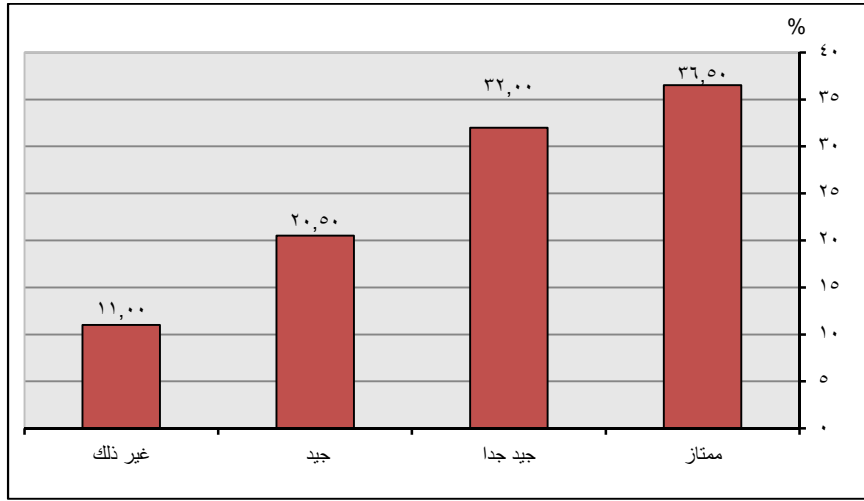

شكل (٢-١٨١) : نسبة رضا السائحين عن الخدمات السياحية على مستوى منطقة القصيم.

ملاحظة: المؤشر على مستوى منطقة القصيم لعام ٢٠٠٩م.

يتضح من الشكل (٢-١٨١) الخاص بمؤشر يوضح نسبة رضا السائحين عن الخدمات السياحية على مستوى منطقة القصيم انه يوجد نسبة رضا كبير عن الخدمات السياحية المقدمة حيث وصلت نسبة الرضا بدرجة امتياز وجيد جدًا إلى (٦٨,٥%) . وكانت نسبة درجة الجيد هي (٢٠,٥%) أي إن إجمالي نسبة الراضين عن الخدمات السياحية وصلت إلى (٨٩%) وسجلت نسبة (١١%) بأنهم غير راضين عن الخدمات السياحية المقدمة يأمل في القريب العاجل أن تقل تلك النسبة عن طريق تقليل الأسباب التي ينتج عنها عدم رضا السائحين .

نسبة زائري مهرجان إجمالي
زائري المهرجانات

T7

Ratio of festival visitors to the festivals total visitors

التعريف

هو نسبة زائري مهرجان معين في سنة إلى إجمالي زائري المهرجانات في نفس السنة.

نوع المؤشر

عالمي - رئيسي عالمي - شامل محلي

نتائج المؤشر

جدول (٢-٩٦): مؤشر نسبة زائري مهرجان إجمالي زائري المهرجانات لحاضرة بريدة حسب سنوات الرصد

نسبة زائري مهرجان	سنة التطبيق	مستوى التطبيق
٢٣,٦%	١٤٢٨هـ	مهرجان التمور
٢٠,٤%	١٤٢٩هـ	
٣٩,٧%	١٤٣٠هـ	
٥١,٢%	١٤٣١هـ	
٥١,٤%	١٤٣٢هـ	
٤٤,٦%	١٤٣٣هـ	
-	١٤٢٨هـ	مهرجان الكليجا
٦,٩%	١٤٢٩هـ	
١١,٢%	١٤٣٠هـ	
١٥,٢%	١٤٣١هـ	
١٦,٩%	١٤٣٢هـ	
٣١,٩%	١٤٣٣هـ	
٥٢,٣%	١٤٢٨هـ	مهرجان الصيف
٥٢,٦%	١٤٢٩هـ	
١٨,٢%	١٤٣٠هـ	
١١,٣%	١٤٣١هـ	
٢٠,٠%	١٤٣٢هـ	
١١%	١٤٣٣هـ	
٢٤,١%	١٤٢٨هـ	مهرجان الربيع
٢٠,١%	١٤٢٩هـ	
٣١,٠%	١٤٣٠هـ	
٢٢,٣%	١٤٣١هـ	
١١,٧%	١٤٣٢هـ	
١٢,٥%	١٤٣٣هـ	

المصدر: - مركز المعلومات والأبحاث السياحية (ماس).
- أمانة منطقة القصيم- إدارة مهرجان التمور.
- أمانة منطقة القصيم- إدارة مهرجان الكليجا.

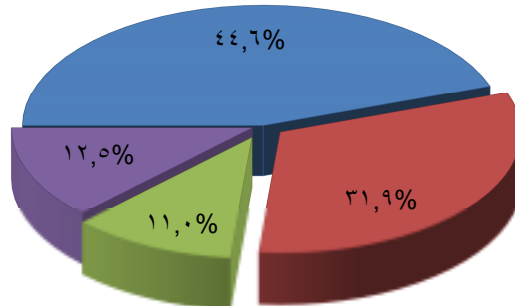

■ مهرجان الربيع ■ مهرجان الصيف ■ مهرجان الكليجا ■ مهرجان التمور

شكل (٢-١٨٢): نسبة رضا السائحين عن الخدمات السياحية على مستوى منطقة القصيم .

الزيادة السنوية في أعداد زائري المهرجانات
The annual increase of festivals visitors umbers

T8

التعريف

نسبة الزيادة السنوية في أعداد زائري المهرجانات بحاضرة بريدة.

نوع المؤشر

عالمي - رئيسي عالمي - شامل محلي

نتائج المؤشر

جدول (٢-٩٧): الزيادة السنوية لزائري المهرجانات الإجمالي بحاضرة بريدة حسب سنوات الرصد

مستوى التطبيق	سنة التطبيق	نسبة الزيادة السنوية في أعداد الزائرين
مهرجان التمور	١٤٢٨-١٤٢٩ هـ	١٨,٨%
	١٤٢٩-١٤٣٠ هـ	٤٢,١%
	١٤٣٠-١٤٣١ هـ	٢٤,٤%
	١٤٣١-١٤٣٢ هـ	٧,١%
	١٤٣٢-١٤٣٣ هـ	٦,٧%
مهرجان الكليجا	١٤٢٨-١٤٢٩ هـ	-
	١٤٢٩-١٤٣٠ هـ	١٨,٨%
	١٤٣٠-١٤٣١ هـ	٣١,٦%
	١٤٣١-١٤٣٢ هـ	١٨,٤%
	١٤٣٢-١٤٣٣ هـ	١٠٢,٧%
مهرجان الصيف	١٤٢٨-١٤٢٩ هـ	٣٨,٢%
	١٤٢٩-١٤٣٠ هـ	٧٤,٨%
	١٤٣٠-١٤٣١ هـ	٤٠,١%
	١٤٣١-١٤٣٢ هـ	٨٩,٠%
	١٤٣٢-١٤٣٣ هـ	٤٠,٨%
مهرجان الربيع	١٤٢٨-١٤٢٩ هـ	١٤,٧%
	١٤٢٩-١٤٣٠ هـ	١٢,٨%
	١٤٣٠-١٤٣١ هـ	٢١,٣%
	١٤٣١-١٤٣٢ هـ	٥٠,٩%
	١٤٣٢-١٤٣٣ هـ	١٥,٥%
الإجمالي	١٤٢٨-١٤٢٩ هـ	٣٧,٤%
	١٤٢٩-١٤٣٠ هـ	٢٦,٩%
	١٤٣٠-١٤٣١ هـ	٠,٧%
	١٤٣١-١٤٣٢ هـ	٣,٥%
	١٤٣٢-١٤٣٣ هـ	٧,٦%

المصدر: مركز المعلومات والأبحاث السياحية (ماس).

- أمانة منطقة القصيم- إدارة مهرجان التمور.

- أمانة منطقة القصيم- إدارة مهرجان الكليجا.

ملاحظة: لم يدخل في نسبة الزيادة السنوية لإجمالي زائري المهرجانات لعام (١٤٢٧-١٤٢٨ هـ) نسبة زيادة مهرجان الكليجا حيث بدأت فعاليات المهرجان منذ عام (١٤٢٨-١٤٢٩ هـ).

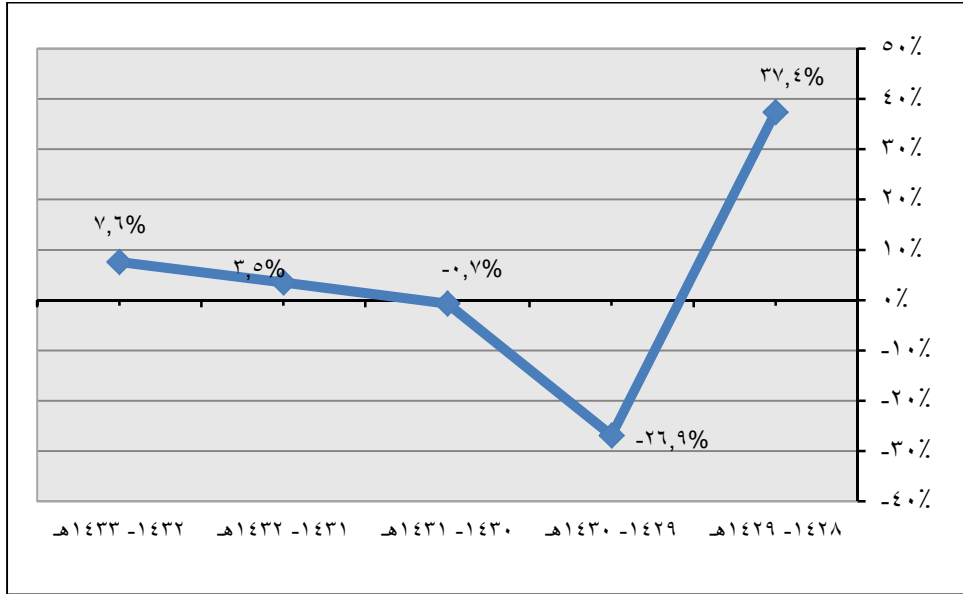

شكل (٢-١٨٣): الزيادة السنوية لئثري المهرجات الإجمالي باضرة بريفة حسب سنوات الرصد.

معدل الإنفاق اليومي لزائري المهرجان Daily expenditure rate of the festival visitors

T9

التعريف

يعرف بمتوسط الإنفاق اليومي لزائر المهرجان خلال فترة تواجده في فعاليات المهرجان.

نوع المؤشر

عالمي - رئيسي عالمي - شامل محلي

نتائج المؤشر

جدول (٢-٩٨): معدل الإنفاق اليومي لزائري المهرجانات لحاضرة بريدة حسب سنوات الرصد (ريال/ سائح/ يوم).

معدل الإنفاق اليومي لزائري المهرجانات	سنة التطبيق	مستوى التطبيق
١٧٥٠	١٤٢٨هـ	مهرجان التمور
٢٢٢٥	١٤٢٩هـ	
٢٥٥٠	١٤٣٠هـ	
٢٧٥٠	١٤٣١هـ	
٣٢٥٠	١٤٣٢هـ	
-	١٤٢٨هـ	مهرجان الكليجا
١٠٨١	١٤٢٩هـ	
١١٠٥	١٤٣٠هـ	
١١٠٨	١٤٣١هـ	
١١٢١	١٤٣٢هـ	
-	١٤٢٨هـ	مهرجان الصيف
-	١٤٢٩هـ	
٥٣٢	١٤٣٠هـ	
٩١٨	١٤٣١هـ	
١٣٠٣	١٤٣٢هـ	
٢٠١٣	١٤٢٨هـ	مهرجان الربيع
١٤٧٧	١٤٢٩هـ	
٩٤١	١٤٣٠هـ	
١١٠٦	١٤٣١هـ	
١٢٧٠	١٤٣٢هـ	

المصدر:- مركز المعلومات والأبحاث السياحية (ماس).
- أمانة منطقة القصيم- إدارة مهرجان التمور.
- أمانة منطقة القصيم- إدارة مهرجان الكليجا.

ملاحظة: ارتاد مهرجان التمور مجموعة من التجار تراوح حجم إنفاق التاجر منهم ٢٠٠-٣٠٠ ألف ريال في فعاليات المهرجان لعام (١٤٢٨هـ-١٤٣٢هـ).

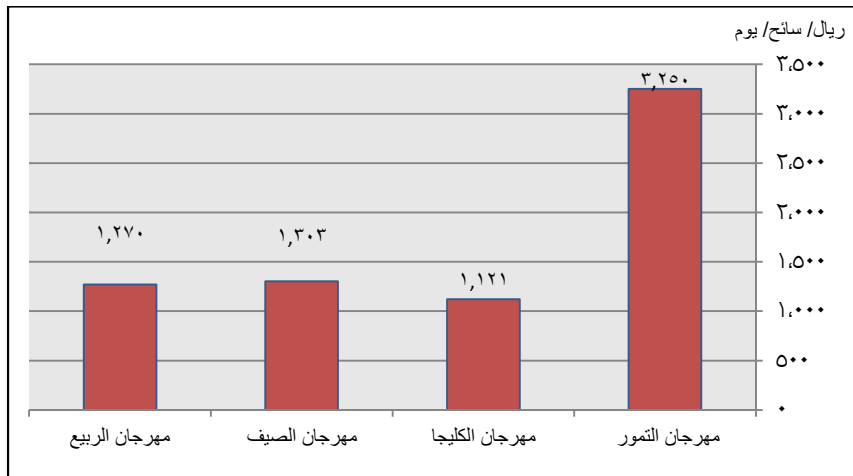

شكل (٢-١٨٤): معدل الإنفاق اليومي لزائري المهرجانات لحاضرة بريدة لعام (١٤٣٢هـ).

نسبة رضاء زوار المهرجانات
عن الخدمات السياحية بالمهرجان
Satisfaction ratio of festivals visitors on
the festival touristic services

T10

التعريف

هو قياس لدرجة رضاء الزائر عن الخدمات السياحية المقدمة بالمهرجان.

نوع المؤشر

عالمي - رئيسي عالمي - شامل محلي

نتائج المؤشر

جدول (٩٩-٢): نسبة رضاء زوار المهرجانات عن الخدمات السياحية بالمهرجان بحاضرة بريدة

نتيجة المؤشر		سنوات التطبيق	مستوى التطبيق
غير راضي	راضي		
١	٩٩	١٤٣٠هـ	مهرجان التمور
٠	١٠٠	١٤٣٣هـ	مهرجان الكليجا
٨	٩٢	١٤٣٠هـ	مهرجان الصيف
١	٩٩	١٤٣٢هـ	
١	٩٩	١٤٣٣هـ	
١٤	٨٦	١٤٣٠هـ	مهرجان الربيع
٠	١٠٠	١٤٣٣هـ	

المصدر: - مركز المعلومات والإحصاءات السياحية (MAS) .
- فرع جهاز التنمية السياحية بمنطقة القصيم.

متوسط الليالي السياحية بالمهرجانات Average touristic nights in the festivals

T11

التعريف

هو متوسط عدد الليالي السياحية بالمهرجان التي يقضيها زائرو المهرجانات في حاضرة بريدة أثناء فترة المهرجان.

نوع المؤشر

عالمي - رئيسي عالمي - شامل محلي

نتائج المؤشر

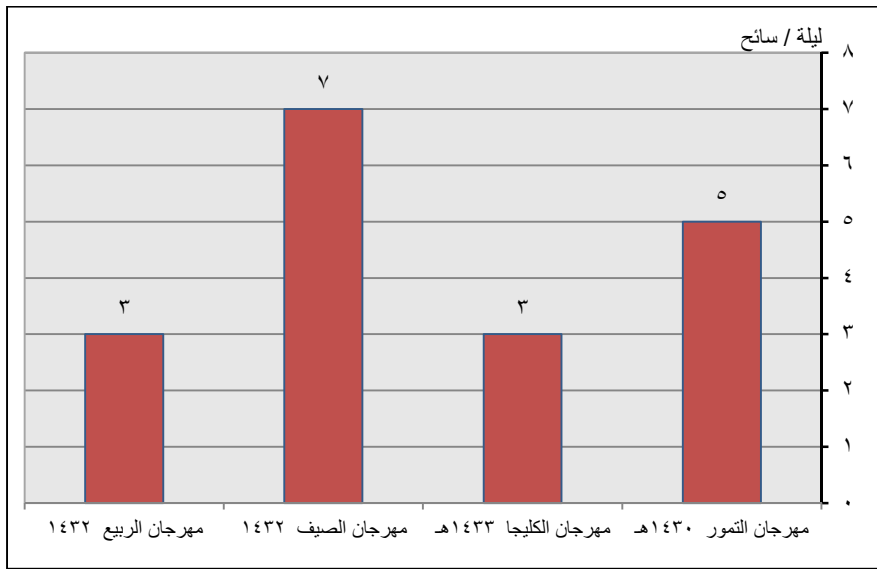

شكل (٢-١٨٥): متوسط الليالي السياحية بالمهرجانات بحاضرة بريدة حسب سنوات الرصد.

نصيب الفرد من إجمالي عائد المهرجانات
The individual share of the festivals total return

T12

التعريف

هو مقدار ما يحصل عليه الفرد الواحد من إجمالي الدخل الناتج من دخل المهرجانات.

نوع المؤشر

عالمي - رئيسي عالمي - شامل محلي

نتائج المؤشر

جدول (٢-١٠٠): مؤشر نصيب الفرد من إجمالي عائد مبيعات المهرجانات بحاضرة بريدة حسب سنوات الرصد

نتيجة المؤشر	سنوات التطبيق	مستوى التطبيق
نصيب الفرد من إجمالي عائد المهرجان		
١٤٨٩	١٤٢٨هـ	نصيب الفرد من عائد مبيعات المهرجانات الإجمالي
١٥٨٤	١٤٢٩هـ	
١٦٨٠	١٤٣٠هـ	
١٦٩٥	١٤٣١هـ	
١٨٠٠	١٤٣٢هـ	
١٧١٥	١٤٣٣هـ	

المصدر: - أمانة منطقة القصيم- إدارة مهرجان التمور.
- أمانة منطقة القصيم- إدارة مهرجان الكليجا.

ملاحظة:

- نظراً لبدء فعاليات مهرجان الكليجا ابتداء من عام (١٤٢٩هـ) لذا فقد تم إنتاج إجمالي عوائد المهرجانات لعام (١٤٢٨هـ) لمهرجان التمور فقط.
- لم يتم إضافة عوائد مهرجاني الصيف والربيع إلا لعام ١٤٣٣هـ نظراً لعدم وجود البيان.

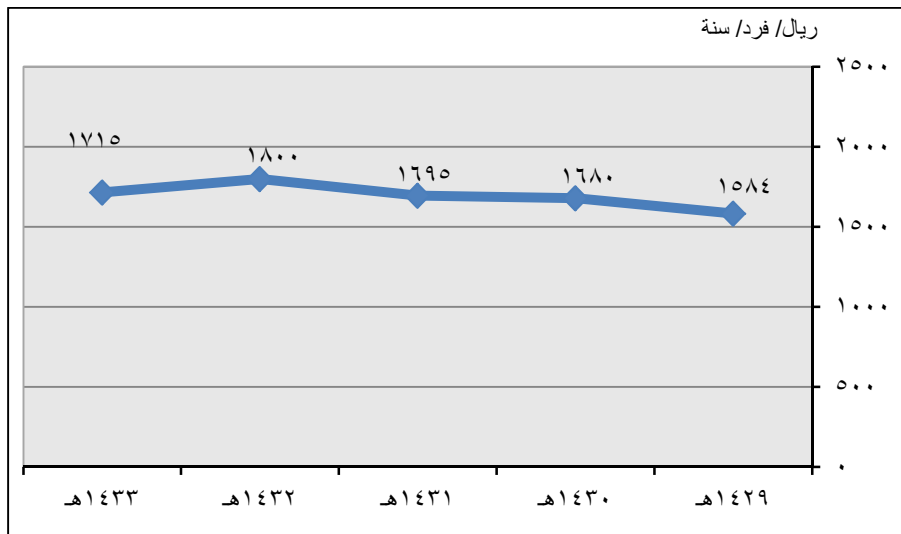

شكل (٢-١٨٦): مؤشر نصيب الفرد من إجمالي عائد مبيعات المهرجانات (التمور والكليجا) بحاضرة بريدة حسب سنوات الرصد.

الملاحق

ملحق ١ : قرار اعتماد مؤشرات الرصد

الحضري للدورة الثالثة ١٤٣٣هـ

ملحق رقم (١) : قرار اعتماد مؤشرات الرصد الحضري للدورة الثالثة ١٤٣٣ هـ



المملكة العربية السعودية
وزارة الشؤون البلدية والقروية
أمانة منطقة القصيم
الإدارة العامة للتخطيط العمراني
التنمية العمرانية/ إدارة المرصد الحضري
الموضوع: قرار اعتماد قيم المؤشرات الحضرية للمرصد الحضري لحاضرة بريدة

قرار رقم () وتاريخ / / ١٤٣٣ هـ

إن نائب أمير منطقة القصيم - نائب رئيس مجلس المرصد الحضري لحاضرة بريدة
بعد الإطلاع على القرار رقم (١٣/٤٤) وتاريخ ١٤٣٢/٠١/٠٥ هـ القاضي بتشكيل مجلس
المرصد الحضري لحاضرة بريدة وفق الصيغة المقترحة بخطاب أمين منطقة القصيم -
أمين مجلس المرصد الحضري لحاضرة بريدة رقم ٣٦٥١٣ وتاريخ ١٤٣١/١٢/٠٤ هـ وبعد
العرض المرئي المقدم من أمانة منطقة القصيم بالاجتماع الثالث لمجلس المرصد الحضري
لحاضرة بريدة والمنعقد بإمارة منطقة القصيم يوم الأحد ١٤٣٥/٠١/٢٨ هـ الموافق
٢٠١٣/١٢/٠١م لعرض قيم المؤشرات الحضرية للمرصد الحضري لحاضرة بريدة المنتجة
للدورة الثالثة لعام ١٤٣٣ هـ.

يقرر ما يلي:

أولاً: الموافقة على قيم المؤشرات الحضرية للمرصد الحضري لحاضرة بريدة والمنتجة
للدورة الثالثة للمرصد لعام ١٤٣٣ هـ واعتماد نشرها.
ثانياً: على أمانة منطقة القصيم العمل بموجبه والتنسيق في ذلك مع اللجنة التنفيذية
للمرصد الحضري.
والسلام عليكم ورحمة الله وبركاته !!

الدكتور فيصل بن مشعل بن سعود بن عبد العزيز

نائب أمير منطقة القصيم

نائب رئيس مجلس المرصد الحضري لحاضرة بريدة

ملحق ٢: قيم مؤشرات المرمز الحضري

لحاضرة بريدة

الملحق رقم (٢) : قيم مؤشرات المرصد الحضري لحاضرة بريدة للأعوام (١٤٣٠، ١٤٣١، ١٤٣٢، ١٤٣٣ هـ)							
م	المؤشرات	١٤٣٠ هـ	١٤٣١ هـ	١٤٣٢ هـ	١٤٣٣ هـ	وحدة القياس	
مؤشرات البيانات الأساسية "B"							
١	استعمالات الأراضي	سكني وسكني مختلط	٦,٣	٦,٣	٦,٣	٦,٣	عام (١٤٣١ هـ)
		أراضي فضاء مخططة	١٦,١	١٦,١	١٦,١	١٦,١	
		تجاري	١,٢	١,٢	١,٢	١,٢	
		حدائق ومنتزهات	٠,٧	٠,٧	٠,٧	٠,٧	
		خدمات عامة	١,٧	١,٧	١,٧	١,٧	
		مرافق عامة	١,٧	١,٧	١,٧	١,٧	
		صناعي	١,٠	١,٠	١,٠	١,٠	
		محاجر	٠,٢	٠,٢	٠,٢	٠,٢	
		أراضي فضاء	٤٨,٦	٤٨,٦	٤٨,٦	٤٨,٦	
		أراضي زراعية	١١,٤	١١,٤	١١,٤	١١,٤	
		أراضي سبخة	١,٢	١,٢	١,٢	١,٢	
		أودية	١,٧	١,٧	١,٧	١,٧	
		الطرق والفراغات	٨,٢	٨,٢	٨,٢	٨,٢	
٢	حجم السكان	٤٦٨,٤٥٧	٤٩٨,٤٣٥	٥١٧,٠٦٧	٥٣٦,٣٩٦	نسمة	
		حسب النوع	٥٥,٩	٥٧,٩	٥٧,٩	٥٧,٩	ذكور
	٤٤,١		٤٢,١	٤٢,١	٤٢,١	إناث	
	حسب العمر	١٦,٠	١٥,٩	١٥,٩	١٥,٩	أقل من ٥	
		١٩,٥	١٩,٥	١٩,٥	١٩,٥	من ٥-١٤	
		٣٨,٨	٣٨,٧	٣٨,٧	٣٨,٧	من ١٥-٣٤	
		٢٢,٥	٢٢,٤	٢٢,٤	٢٢,٤	من ٣٥-٥٩	
	٣,٤	٣,٤	٣,٤	٣,٤	٦٠ فأكثر		
	كثافة السكان	٥١٣	٥٤٦	٥٦٧	٥٨٨	نسمة/كم ^٢	
	٣	متوسط حجم الأسرة المعيشية	٦,١٥	٦,٠٥	٦,٠٥	٦,٠٥	فرد/أسرة
٤	معدل النمو السكاني	٣,٦٧	٣,٦٧	٣,٦٧	٣,٦٧	% (١٤٣١ هـ - ١٤٢٥ هـ)	
٥	معدل التكوين الأسري	٢,٩٠	٢,٩٥	٢,٤٧	—	%	
٦	الأسر التي تعيلها امرأة	٨,٩	٩,٥	—	٩,٦	%	
٧	توزيع الدخل للأسر	أقل ٢٠%	٢٣٨٠	٢٦١٠	—	٣١٩٧	ريال / شهر
		٢٠-٤٠%	٤٤٠٠	٤٦٥٨	—	٥٧٥٠	
		٤٠-٦٠%	٦٢٣٥	٦٤٩٧	—	٨٤٦٣	
		٦٠-٨٠%	٨٩٠٠	٩٢٣٠	—	١١١١٤	
		أعلى ٨٠%	١٤٢٢٠	١٤٦٩٠	—	١٦٥٦٥	

تابع/ الملحق رقم (٢) : قيم مؤشرات المرصد الحضري لحاضرة بريدة للأعوام (١٤٣٠، ١٤٣١، ١٤٣٢، ١٤٣٣ هـ)							
م	المؤشرات	١٤٣٠ هـ	١٤٣١ هـ	١٤٣٢ هـ	١٤٣٣ هـ	وحدة القياس	ملاحظات
٨	نوع حيازة المسكن	ملك	٦٠,٤	٦٣,٤	—	٥٨,٩	%
		مستأجر	٣٦,٩	٣٢,٧	—	٣٣	
		مؤمن من قبل رب العمل	١,٢	١,٦	—	٦	
		نوع آخر من الحيازة	١,٥	٢,٣	—	٢,١	
٩	الأطفال الأحداث والياقين	الأطفال الأحداث من (١٣-٠ سنة)	٣٣,٤	٣٣,٢	٣٣,٢	٣٣,٢	%
		الأطفال الأحداث من (١٤-١٨ سنة)	٩,٦	٩,٧	٩,٧	٩,٧	
مؤشرات التنمية الاجتماعية والاقتصادية "SE"							
١٠	نسبة الأسر الفقيرة	٦,١	٥,٠	—	٢,٨	%	
١١	معدل العنوسة	١٠,٠	١٠,٢	—	١٠,٠	%	
١٢	معدل الطلاق	٢٥,١	١٤,٨	٣٠,٦	—	حالة / حالة ١٠٠ زواج	
١٣	العمر الأول عند الزواج	ذكور	٢٥,٦	٢٦,٢	—	٢٥,٩	عام
		إناث	٢٠,٣	٢٠,٦	—	٢٠,٤	
١٤	العمالة غير الرسمية (غير السعودي)	٨,٠	٦,٤	—	٨,٠	%	
١٥	معدل البطالة	ذكور	١٢,٤	١٠,٩	—	١٠,٦	%
		إناث	٤٠,٥	٣٩,٩	—	٣٦,٠	
		إجمالي	٢٠,٢	١٨,٨	—	١٧,٦	
١٦	معدل وفيات الأطفال	الرضع	١٥,٢	١٤,٥	١٥,٨	١٦,٨	طفل/ ١٠٠٠ مولود حي
		دون الخامسة	١٨,٧	١٧,٥	١٨,٢	١٨,٩	
١٧	معدل المواليد الخام	٢١,٨	٢٢,١	٢٢,٨	٢٢,٧	مولود/ ١٠٠٠ نسمة	
١٨	العمر المتوقع عند الميلاد	ذكور	٧٢,٥	٧٢,٥	٧٢,٥	٧٢,٥	سنة
		إناث	٧٤,٧	٧٤,٧	٧٤,٧	٧٤,٧	
		إجمالي	٧٣,٦	٧٣,٦	٧٣,٦	٧٣,٦	
١٩	أسرة المستشفيات	٢٦,٦	٢٥,٠	٢٤,١	٢٣,٣	سرير/ ١٠٠٠٠٠ سمة	
٢٠	الأطباء لكل ١٠٠٠ نسمة	٢,٨	٢,٦٣	٢,٥٦	٢,٦٣	طبيب/ ١٠٠٠ نسمة	
٢١	المستشفيات المخصصة للأطفال	٥٧,١	٥٧,١	٥٧,١	٥٧,١	%	
٢٢	الأطفال المحصنين ضد الأوبئة	الشلل	٩٩,٩	٩٨,٠	٩٨,١	٩٨,٩	%
		التيتانوس	٩٩,٩	٩٨,٠	٩٨,١	٩٨,٩	
		الدفتيريا	٩٩,٩	٩٨,٠	٩٨,١	٩٨,٩	

تابع/ الملحق رقم (٢) : قيم مؤشرات المرصد الحضري لحاضرة بريدة للأعوام (١٤٣٠، ١٤٣١، ١٤٣٢، ١٤٣٣ هـ)							
م	المؤشرات	١٤٣٠ هـ	١٤٣١ هـ	١٤٣٢ هـ	١٤٣٣ هـ	وحدة القياس	ملاحظات
٢٣	معدل وفيات الأمهات	١٠,٠	٠,٠	١٧,٠	٠,٠	وفاة / ١٠٠ / ألف مولود حي	
٢٤	الولادات تحت إشراف كادر مؤهل	٩٩,٥١	٩٩,٩٦	٩٩,٩٨	٩٩,٩٩	%	
٢٥	معدل الخصوبة العام	٩٢,٠	١٠٠,٠	١٠٣,٠	١٠٣,٠	مولود / ١٠٠٠ سيدة	
٢٦	الأمراض المستوطنة	٢٣٨,٩	٢٢٥,٧	٢١٠,٦	٢٢٢,٩	إصابة/ ١٠٠٠٠ نسمة	
٢٧	الوزن المنخفض عند الولادة	٨٧,٨	٥٢,٤	٤١,٩	٣٩,١	طفل/ ١٠٠٠ مولود حي	
٢٨	معدل القيد بالتعليم قبل الجامعي	مرحلة الابتدائي	٨٠,٠	٧٨,٨	٧٨,٣	%	
		مرحلة المتوسط	-	٩٦,٤	٩٥,٤		
		مرحلة الثانوي	-	٨١,٠	٨٣,٩		
٢٩	عدد الطلاب بالفصل (كثافة الفصل)	مرحلة الابتدائي	١٨,٨	١٩,٩	١٨,٩	طالب/فصل	
		مرحلة المتوسط	٢٤,٤	٢٣,٥	٢٢,٦		
		مرحلة الثانوي	٢٦,٢	٢٤,٦	٢٤,٤		
٣٠	معدل الإمام بالقراءة والكتابة (١٥-٢٤ سنة)	ذكور	٩٩,٦	٩٩,٦	٩٩,٦	%	
		إناث	٩٨,٦	٩٩,٤	٩٩,٣		
		جملة	٩٩,١	٩٩,٥	٩٩,٥		
٣١	الاستمرار في التعليم	مرحلة الابتدائي	-	١١٢,٩	١٠٨,٦	%	
		مرحلة المتوسط	١٠٤,٣	٩٥,٤	١٠١,٩		
		مرحلة الثانوي	١١٣,٤	٨١,٥	٨٨,١		
٣٢	نسبة طلبية الكليات العملية لإجمالي الطلبة الجامعيين	ذكور	٣٦,٥	٤٠,١	-	%	
		إناث	٤,٢	٤,٩	٧,٠		
		الإجمالي	١٨,٢	١٩,٠	٢٠,٣		
٣٣	معدل الأمية للكبار (١٥ سنة فأكثر)	ذكور	٢,٩	٣,١	٣,٣	%	
		إناث	١٠,٥	١١,٣	١١,٥		
		الإجمالي	٦,٦	٧,١	٧,١		

تابع/ الملحق رقم (٢) : قيم مؤشرات المرصد الحضري لحاضرة بريدة للأعوام (١٤٣٠، ١٤٣١، ١٤٣٢، ١٤٣٣ هـ)								
ملاحظات	وحدة القياس	١٤٣٣ هـ	١٤٣٢ هـ	١٤٣١ هـ	١٤٣٠ هـ	المؤشرات	م	
	%	٣٨,٠	٤٢,٥	٤٧,٧	٤٧,٧	مرحلة الابتدائي	نسبة المدارس المستأجرة	٣٤
		٢٣,٦	٢٧,٢	٢٩,٥	٢٩,٥	مرحلة المتوسط		
		٢٣,٦	٢٥,٨	٢٦,١	٢٦,١	مرحلة الثانوي		
	%	٥٩,٢	٥٥,٤	٥٥,١	٤٢,٠	مرحلة الابتدائي	نسبة المدارس العامة والخاصة التي تستوفي الشروط الرسمية	٣٥
		٤٤,٩	٤٤,٥	٤١,٦	٣٢,٦	مرحلة المتوسط		
		٤٣,٩	٤٠,٨	٣٧,٨	٣٢,٠	مرحلة الثانوي		
	%	٥٤,٥	—	٥٢,٥	٣٦,٥	نسبة القيد بالتعليم العالي		٣٦
	طالب / معلم	٩,٢	٩,٧	١٠,٦	١٠,٢	مرحلة الابتدائي	عدد الطلاب مقابل المعلم	٣٧
		٨,٠	٨,٨	٩,٣	9.7	مرحلة المتوسط		
		٨,٠	٩,١	٩,٧	١٠,٠	مرحلة الثانوي		
	%	٣٠,٠	٣٧,٥	٢٠,٠	١٤	نسبة المؤسسات الاجتماعية المعنية بالنساء		٣٨
	%	٤٧,٠	—	٣٤,٧	٢٩,٢	مستخدمي شبكة المعلومات "الانترنت"		٣٩
	حاسب / ١٠٠٠ نسمة	٢٧٩	—	٢٧٥	١٢٥	عدد الحواسيب الشخصية لكل ١٠٠٠ شخص		٤٠
	مليون ريال	—	٦٠٧	٥٠٦	٤٥٥	اجمالي عائد مبيعات التمور		٤١
	ريال / نسمة	—	١١٣٢	١٠١٦	٩٩٧	نصيب الفرد من عائد مبيعات التمور		٤٢
علي مستوي منطقة القصيم	%	—	١٣,٢	١٣,٣	١٢,٣	نسبة الأراضي الزراعية من اجمالي الاراضي المنزرعة بالمملكة		٤٣
علي مستوي منطقة القصيم	%	—	٢٢,٣	٢٤,٩	٢٨,١	الأراضي المنتجة للحبوب	التصنيف النسبي للأراضي الزراعية حسب نوعية الإنتاج	٤٤
	%	—	١١,٧	١١,٣	١١,١	الأراضي المنتجة للخضراوات		
	%	—	٤,٥	٤,٩	٤,٧	الأراضي المنتجة للفواكه		
	%	—	٢٤,٠	٢٢,٢	١٧,٩	الأراضي المنتجة للأعلاف		
	%	—	٣٧,٥	٣٦,٧	٣٨,٢	الأراضي المنتجة للتمور		

تابع/ الملحق رقم (٢) : قيم مؤشرات المرصد الحضري لحاضرة بريدة للأعوام (١٤٣٠، ١٤٣١، ١٤٣٢، ١٤٣٣ هـ)							
م	المؤشرات	١٤٣٠ هـ	١٤٣١ هـ	١٤٣٢ هـ	١٤٣٣ هـ	وحدة القياس	ملاحظات
مؤشرات البنية الأساسية "I"							
٤٥	مستوى توصيل المرافق للمساكن	٨٧,٩٠	٨٩,٧	٩٢,١	٩٢,٩	%	
		٥٦,٧	٥٧,٠	٦١,٠	٦٤,٥		
		١٠٠,٠	١٠٠,٠	١٠٠,٠	١٠٠,٠		
		٧٠,٠	٧٤,٩				
٤٦	إتاحة الحصول على المياه النقية	٨٩,٣	٨٩,٧	٩٢,١	٩٢,٩	%	
٤٧	متوسط استهلاك الفرد للمياه	٢٤١,٧	٢٣١,٧	٢٥٧,٣	٢٨٥,٠	لتر/ فرد/ يوم	
٤٨	السعر الوسيط للمياه	٠,٥٢	٠,٨١	٠,٦١	٠,٥٩	ريال/ م٣/ شهر	
٤٩	الفاقد السنوي من المياه	٢٠,٥	١٧,٦	١٤,٨	١١,٧	%	
مؤشرات النقل والمواصلات "II"							
٥٠	وسيلة الانتقال	٩١,١	٩٤	-	٨٦	%	سيارة خاصة في الانتقال إلى العمل
		٤	٢,٤	-	٦,٨		
		٤,٩	٣,٦	-	٧,٢		
٥١	متوسط زمن رحلة العمل اليومي	١٦,٣	١٥,٩	-	١٤,٨	دقيقة	
٥٢	معدل ملكية السيارات	١,٣	١,٤	-	١,٣	سيارة/ أسرة	
٥٣	الصرف على بناء وإنشاء الطرق	١٥٨,٠	١١٤,٠	٣٨٥,٠	-	ريال/ فرد/ سنة	
٥٤	نشاط المطارات	-	٥,٩٠	٥,٧٦	-	%	نشاط المطار الداخلي من إجمالي مطارات المملكة الداخلية
		-	٣١,٢٧	٣٥,٤٩	-		
٥٥	معدل حوادث الطرق	١٨,٧	٣١,٣٣	٣١,٢٧	٣٤,٢٨	حادث/ ١٠٠٠ نسمة	معدل الحوادث/ ١٠٠٠ نسمة
		٢,٤	١,٢١	١,١٤	١,١٤		

تابع/ الملحق رقم (٢) : قيم مؤشرات المرصد الحضري لحاضرة بريدة للأعوام (١٤٣٠، ١٤٣١، ١٤٣٢، ١٤٣٣هـ)								
م	المؤشرات	١٤٣٠هـ	١٤٣١هـ	١٤٣٢هـ	١٤٣٣هـ	وحدة القياس	ملاحظات	
٥٦	أطوال الطرق لكل نسمة	٨,٤٥	٨,٩١	٨,٩٨	-	كم طولي/ ١٠٠٠ نسمة		
مؤشرات إدارة البيئة "E"								
٥٧	نسبة مياه الصرف الصحي المعالجة	٧٢,١	٧٤,٦	٧٤,٦	٧٥,٢	%		
٥٨	تولد النفايات الصلبة	٠,٢٧	٠,٢٥	٠,٢٧	٠,٣٠	طن/ فرد/ سنة		
٥٩	التخلص من النفايات الصلبة	حرق	٠	٠	٠	%		
		دفن	٩٧	٩٧,١	٩٠,٠			٩١,٠
		مقالب مفتوحة	٠	٠	٠			٠
		إعادة التدوير	٣	٢,٩	١٠,٠			٩,٠
		أخرى	٠	٠	٠			٠
٦٠	الجمع المنتظم للنفايات الصلبة	٩٨,٨	٩٥,٨	-	٩٤,١	%		
٦١	المساكن المدمرة	٠,٠٢٣	٠,٠٢٢	٠	٠	مسكن مدمر/ ١٠٠٠ مسكن		
٦٢	نصيب الفرد من المسطحات الخضراء والمنتزهات	١٠,٦	١٠,٠٥	١٣,٢٥	١٢,٩٦	م ^٢ / فرد		
مؤشرات الحكم المحلي "G"								
٦٣	العاملون بالإدارة المحلية	٣,٧	٣,٦	٣,١	٣,٠	موظف / ١٠٠٠ نسمة	الإدارة المحلية هي الامانة والبلديات الفرعية فقط	
٦٤	نسبة التمثيل النسائي بالإدارة المحلية	٠,٢	٠,٤	٠,٧	٠,٧	%	الإدارة المحلية هي الامانة والبلديات الفرعية فقط	
٦٥	نسبة التمثيل النسائي بالإدارات الحكومية	١٥,٤	١٥,٧	-	١٥,٧	%		
٦٦	العاملون بالحكومة الي القطاع الخاص	إجمالي العاملون بالقطاع الحكومي	٧٩,٣	٧٩,١	-	٧٨,١	%	للسعوديين فقط
		إجمالي العاملون بالقطاع الخاص	٢٠,٧	٢٠,٩	-	٢١,٩		

تابع/ الم لحق رقم (٢) : قيم مؤشرات المرصد الحضري لحاضرة بريدة للأعوام (١٤٣٠، ١٤٣١، ١٤٣٢، ١٤٣٣) هـ							
م	المؤشرات	١٤٣٠ هـ	١٤٣١ هـ	١٤٣٢ هـ	١٤٣٣ هـ	وحدة القياس	ملاحظات
٦٧	الفساد الإداري الفساد الإداري	٠	٠	١,٢٥	٠	قضية / ١٠٠٠ عامل	الادارة المحلية هي الامانة والبلديات الفرعية فقط
		٠,٠٠٧	٠,٠٠٨	٠,٠٢٥	٠,٠٠٤	قضية / ١٠٠٠ نسمة	
٦٨	عدد الجمعيات والمؤسسات الخيرية لكل ١٠٠ ألف نسمة من السكان	١,٥	٢,٠	١,٥	١,٩	منظمة ١٠٠/ ألف نسمة	
٦٩	نسبة الأجور والرواتب من إجمالي الميزانية	٢٣,١	١٦,١	١٥,٠	١٣,٢	%	متوسط ثلاث سنوات
٧٠	نصيب الفرد من رأس المال المنصرف	٧٠,٦	١٠٨٤,٩	١٣١٥,٩	١٧٤٠,٩	ريال سعودي / فرد	متوسط ثلاث سنوات
٧١	نسبة الإنفاق على تعاقدات المحليات	٧٢,٧٦	٨١,٦	٨٢,٤	٨٢,٢	%	متوسط ثلاث سنوات
٧٢	المصادر الرئيسية للدخل	١١,٦	٩,١	٥,٢٦	٦,٠٥	%	متوسط ثلاث سنوات
		٨٨,٤	٩٠,٩	٩٤,٧٤	٩٣,٩٥		
٧٣	نسبة رضا المواطنين عن الخدمات الحكومية	٨٩,٩	٨٩,٥	—	٨١,٤	%	
		٩٠,٣	٦٩,٣	—	٧٥,٢		
		٩٠,٨	٧٩,٥	—	٧٨,٣		
		٨٩,٢	٨٨,٩	—	٨٢,٢		
		٨٠,٩	٧٩,٩	—	٧٧,٧		
		٨١,٩	٧٩,٨	—	٧٥,٨		
		٨٨,٨	٧٢,٥	—	٧١,١		
		٧٥,٩	٦٨,٤	—	٦٧,٣		
		٨١,٤	٥٥,٣	—	٥٨,٣		
		٨٢	٧٣	—	٦٨,٢		
		٧٩,١	٧٩,٥	—	٧٦,٨		
		٩٣,٢	٨٨,٦	—	٨٥,٢		

تابع/ الملحق رقم (٢) : قيم مؤشرات المرصد الحضري لحاضرة بريدة للأعوام (١٤٣٠، ١٤٣١، ١٤٣٢، ١٤٣٥هـ)							
م	المؤشرات	١٤٣٠هـ	١٤٣١هـ	١٤٣٢هـ	١٤٣٣هـ	وحدة القياس	ملاحظات
٧٤	سيطرة الحكومة المركزية	تدخل كامل	تدخل كامل	تدخل كامل	تدخل كامل	%	
	هل تستطيع الإدارة المركزية إغلاق الإدارة المحلية؟	١٥	١٣	٢٢	٥٠		
	هل تستطيع الإدارة المركزية إقالة عضو مجلس محلي؟	٤٥	٢٥	٢٢	٧٥		
	هل تستطيع الإدارة المحلية أن تحدد الضرائب المحلية؟	٥	١٣	١١	٢٥		
	هل تستطيع الإدارة المحلية أن تحدد أسعار الخدمات المحلية؟	٢٠	٦	٠	٠		
	هل تستطيع الإدارة المحلية أن تقترض؟	٥	٠	٠	٠		
	هل تستطيع الإدارة المحلية اختيار المقاولين للتعاقبات المحلية؟	٣٥	١٣	١١	٢٥		
	هل التحويلات التمويلية معروفة مسبقاً؟	٤٥	٢٥	١١	٢٥		
٧٥	الشفافية والمسئولية	نعم	نعم	نعم	نعم	%	
	هل هناك مراجعة قانونية مستقلة لميزانيات الإدارات المحلية؟	٤٥	٥٦,٢	٧٧,٨	٧٥		
	هل هناك نشر (وسائل الإعلام المختلفة) للقرود والمناقصات للخدمات المحلية؟	٦٥	٩٣,٨	١٠٠	١٠٠		
	هل هناك عقوبات ضد إهمال الموظفين الحكوميين؟	١٥	١٠٠	١٠٠	٧٥		
	هل هناك نشر للميزانيات والحسابات الختامية للإدارات المحلية؟	٢٥	٦٢,٥	٧٧,٨	٥٠		
	هل يتم تلقي الشكاوى عن الفساد من الإدارات المختلفة؟	٥٥	٩٣,٨	٨٨,٩	٧٥		
مؤشرات الإسكان (المأوى) "S"							
٧٦	معدل سعر المنزل للدخل	٩,١	٧,٤	٦,٣	٦,٣	سنة	
٧٧	معدل إيجار المنزل للدخل	١٥,٢	١٨,٢	-	١٢,٥	%	
٧٨	معدل سعر الأرض (م) للدخل	٧,١	٩,٥٢	٧	٧	%	
٧٩	نصيب الفرد من مساحة المسكن	٥٧,١	٦٣,١	-	٦٨,١	م ^٢ /فرد	
٨٠	المباني الثابتة	٩٩,٩	٩٩,٩٣	٩٩,٩٤	٩٩,٩٤	%	
٨١	إنتاج المنازل	١٦,٩٢	١٨,٦٨	١٥,٢١	١١,٨٣	وحدة سكنية/١٠٠٠ نسمة	متوسط ثلاث سنوات
٨٢	نسبة المباني الحاصلة على قروض عقارية	٤٨,٦	٤١,٥	٥٤,٩	٦٢,٩	%	متوسط ثلاث سنوات
٨٣	معدل التزاحم بالغرفة	١,٢٢	١,١٥	-	١,٢٠	فرد/غرفة	

تابع/ الملحق رقم (٢) : قيم مؤشرات المرصد الحضري لحاضرة بريدة للأعوام (١٤٣٠، ١٤٣١، ١٤٣٢، ١٤٣٣هـ)

م	المؤشرات	١٤٣٠هـ	١٤٣١هـ	١٤٣٢هـ	١٤٣٣هـ	وحدة القياس
٨٤	أنواع المسكن	٠,١	٠	٠	٠	عشه- خيمة- صندقة
		١٣,٩	٦,٥	١٧,٦	١٧,٦	منزل تقليدي قديم (طين- حجر)
		٢٤,٥	٢٢	٦,٣	٦,٣	منزل تقليدي حديث (أسمنتي)
		٣٧,٦	٤٦,٨	٣٨,٣	٣٨,٣	فيلا
		٦,٤	٧,٨	١٠,٤	١٠,٤	فيلا أكثر من وحدة سكنية
		١٧,٥	١٦,٩	١٧,٤	١٧,٤	عمارة سكنية
٨٥	نسبة الوحدات الشاغرة	٠,٣١	٠,٣٠	٠,٢٩	٣,٩٨	%
٨٦	مصادر التمويل الإسكاني	٥٨,٢	٤٣,٥	٥١,٢	٥١,٢	أموال خاصة
		٤٠,٧	٥٥,٨	٤٧,٧	٤٧,٧	قروض من بنك أو مؤسسة أو صندوق التنمية العقارية
		١,١	٠,٧	١,١	١,١	أخرى
٨٧	نسبة المنح التي تم إنجازها	٥,٦٤	٤,٧٨	٤,٩٥	٦,٧٥	%
مؤشرات التنمية السياحية والمهرجانات (T)						
٨٨	نسبة الرحلات السياحية الداخلية	١,٤	٠,٨	٠,٢	٠,٢	المؤشر علي مستوي القصيم
		٩٨,٦	٩٩,٢	٩٩,٨	٩٩,٨	%
٨٩	الزيادة السنوية في أعداد السائحين	٥١,٤	٤٧,٨-	٢٢,١-	٢٢,١-	المؤشر علي مستوي القصيم
٩٠	الطاقة الإستيعابية للشقق المفروشة والفنادق	٩٣٤	٩٣٤	٩٣٤	٩٣٤	عدد الغرف بالفنادق
		٤٢٠,٣	٤٢٠,٣	٤٢٠,٣	٤٢٠,٣	عدد غرف وحدات الشقق المفروشة
٩١	معدل الإشغال بالفنادق والوحدات السكنية	٤٨,٣	٥٤,٣	٦٤,٥	٦٤,٥	معدل اشغال الفنادق
		٥٢,٣	٦٢,٦	٧٠,١	٧٠,١	معدل اشغال الشقق المفروشة
٩٢	معدل الإنفاق اليومي للسائح	١١٦	٣٣٤	٢٥٢	٢٥٢	المؤشر علي مستوي القصيم
						ريال/ سائح/ يوم

تابع/ الملحق رقم (٢) : قيم مؤشرات المرصد الحضري لحاضرة بريدة للأعوام (١٤٣٠، ١٤٣١، ١٤٣٢، ١٤٣٣هـ)							
م	المؤشرات		١٤٣٠هـ	١٤٣١هـ	١٤٣٢هـ	١٤٣٣هـ	وحدة القياس
٩٣	نسبة رضا السائحين عن الخدمات السياحية	ممتازة	٣٦,٥	٣٦,٥	—	—	% عام (١٤٣٠هـ) المؤشر علي مستوي القصيم
		جيدة جدا	٣٢	٣٢	—	—	
		جيدة	٢٠,٥	٢٠,٥	—	—	
		غير ذلك	١١	١١	—	—	
٩٤	نسبة زائري مهرجان لإجمالي زائري المهرجانات	مهرجان التمور	٣٩,٧	٥١,٢	٥١,٤	٤٤,٦	% عام (١٤٣٠هـ) المؤشر علي مستوي القصيم
		مهرجان الكليجا	١١,٢	١٥,٢	١٦,٩	٣١,٩	
		مهرجان الصيف	١٨,٢	١١,٣	٢٠	١١	
		مهرجان الربيع	٣١	٢٢,٣	١١,٧	١٢,٥	
٩٥	الزيادة السنوية في اعداد زائري المهرجانات	مهرجان التمور	٤٢,١	٢٤,٤	٧,١	٦,٧-	% عام (١٤٣٠هـ) المؤشر علي مستوي القصيم
		مهرجان الكليجا	١٨,٨	٣١,٦	١٨,٤	١٠٢,٧	
		مهرجان الصيف	٧٤,٨-	٤٠,١-	٨٩	٤٠,٨-	
		مهرجان الربيع	١٢,٨	٣٠,٧-	٤٤,٢-	١٥,٥	
٩٦	معدل الانفاق اليومي لزائري المهرجان	مهرجان التمور	٢٥٥٠	٢٧٥٠	٣٢٥٠	٣٢٥٠	ريال/ يوم
		مهرجان الكليجا	١١٠٥	١١٠٨	١١٢١	—	
		مهرجان الصيف	٥٣٢	٩١٨	١٣٠٣	—	
		مهرجان الربيع	٩٤١	١١٠٦	١٢٧٠	—	
٩٧	نسبة رضا زوار المهرجانات عن الخدمات السياحية بالمهرجان	مهرجان التمور	٩٩,٠	-	-	-	% عام (١٤٣٠هـ) المؤشر علي مستوي القصيم
		مهرجان الكليجا	-	-	-	١٠٠,٠	
		مهرجان الصيف	٩٢,٠	-	٩٩,٠	٩٩,٠	
		مهرجان الربيع	٨٦,٠	-	٠,٠	١٠٠,٠	
٩٨	متوسط الليلي السياحية بالمهرجانات	مهرجان التمور	٥	-	-	-	ريال/ يوم
		مهرجان الكليجا	-	-	-	٣	
		مهرجان الصيف	٧	٧	٤	٧	
		مهرجان الربيع	٤	-	٤	٣	
٩٩	نصيب الفرد من اجمالي عائد المهرجانات	مهرجان التمور	١٦٧١	١٦٨٥	١٧٨٧	١٦٩٧	ريال/ فرد/ سنة
		مهرجان الكليجا	٩	١٠	١٣	١١	
		مهرجان الصيف	-	-	-	٥	
		مهرجان الربيع	-	-	-	٢	

فريق العمل

فريق عمل مشروع المرصد الحضري لحاضرة بريدة (المرحلة الثانية)

فريق عمل الأمانة

مهندس/ فهد بن محمد الرشيدى	مدير عام التخطيط العمراني
مهندس/ عبد الحكيم عبد الله الرشودي	مدير إدارة الدراسات العمرانية
	مقرر اللجنة التنفيذية للمرصد

الخبراء الدائمون

دكتور/ حسني محمد سيد أحمد	المنسق الفني للمشروع – خبير الامم المتحدة
---------------------------	---

فريق عمل الاستشاري

مهندس/ عارف عطيه أبو الحمد	مدير مشاريع القصيم
أشرف رجائي فهمي علي	مدير المشروع - خبير إحصائي
مهندس/ حسن حمدي عبد الفضيل	مهندس تخطيط حضري
مهندس / علاء حسني أبو زيد	مهندس تخطيط حضري
مهندس/ أحمد محمد سيد فرغلي	رئيس فريق عمل تقنية المعلومات
مهندس/ أشرف محمد سيد	مبرمج Oracle
مهندس/ خالد محمود محمد	مبرمج GIS
مهندس / ضياء أحمد علام	مبرمج NET
أستاذ/ عبد الرحمن الشيخ سيد احمد	ناسخ آلة لغتين
أستاذ/ عمر محمد عبد الستار محمد	محاسب/سكرتير/إداري
أستاذ/ إبراهيم شعبان سليمان مرسي	مدخل بيانات

الفريق المركزي

دكتور مهندس/ أحمد فريد مصطفى	رئيس مجلس الإدارة
مهندس/ هاني محمد مختار شندي	المدير التنفيذي
أستاذ/ أيمن حمدي زكي غرابة	المدير المالي
أستاذ/ سالم علي حامد رمضان	المدير الإداري
أستاذ/ أيمن محمد جمعة	مدير العلاقات العامة